

Casen
2015

TRABAJO

Síntesis de Resultados

- 1. Inserción laboral de la población de 15 años y más**
- 2. Estructura y distribución de la población ocupada**
- 3. Condiciones laborales y cobertura de seguridad social**
- 4. Ingresos del trabajo**
- 5. Participación en actividades de capacitación**
- 6. Participación en organizaciones relacionadas con el trabajo**
- 7. Anexo**

1. Inserción laboral de la población de 15 años y más

- Tasa de participación
- Tasa de ocupación
- Tasa de desocupación
- Número de personas ocupadas por hogar
- Tasa de dependencia económica

Tasa de participación laboral por sexo (1990-2015)

(Porcentaje, población de 15 años o más por sexo y total)

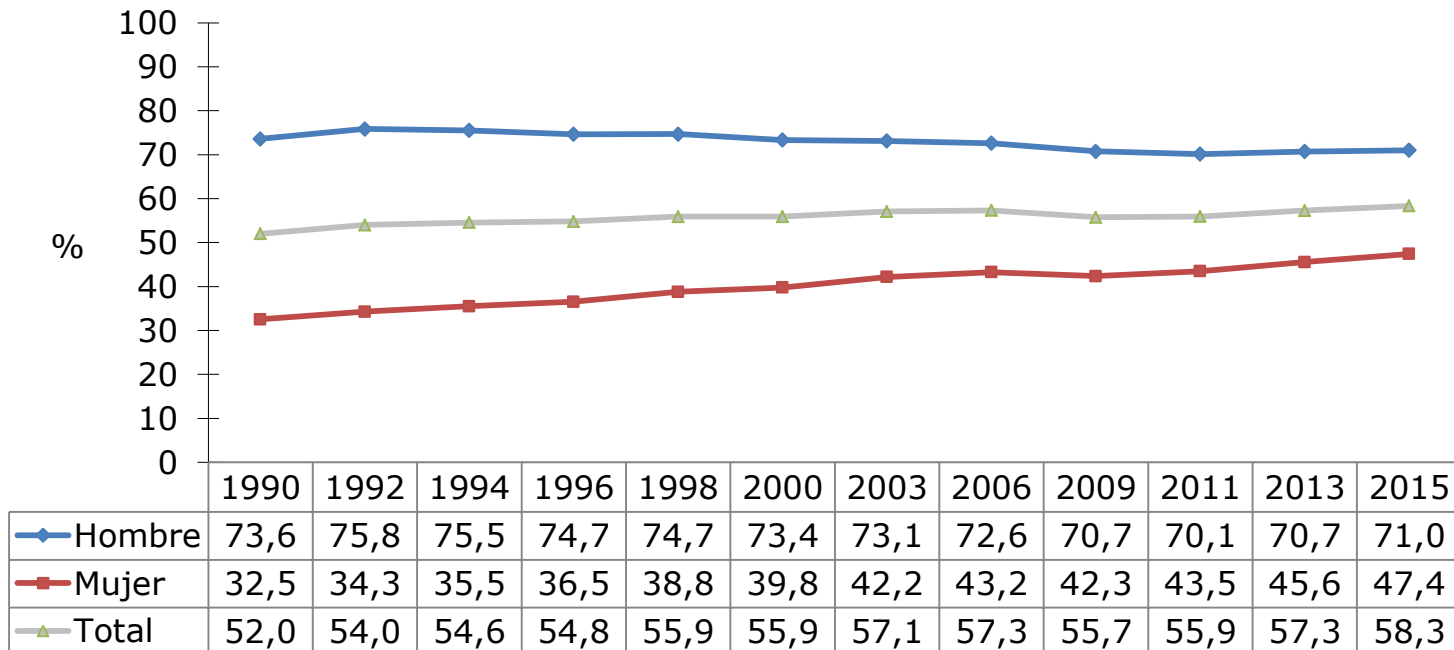

Nota: Al 95% de confianza, en el año 2015 se encuentran diferencias estadísticamente significativas en la tasa de participación laboral de hombres y mujeres. Al 95% de confianza, las variaciones en la tasa de participación, entre 2013 y 2015, son estadísticamente significativas para el total de la población y para las mujeres.

Tasa de participación laboral por región (2013-2015)

(Porcentaje, población de 15 años o más por región)

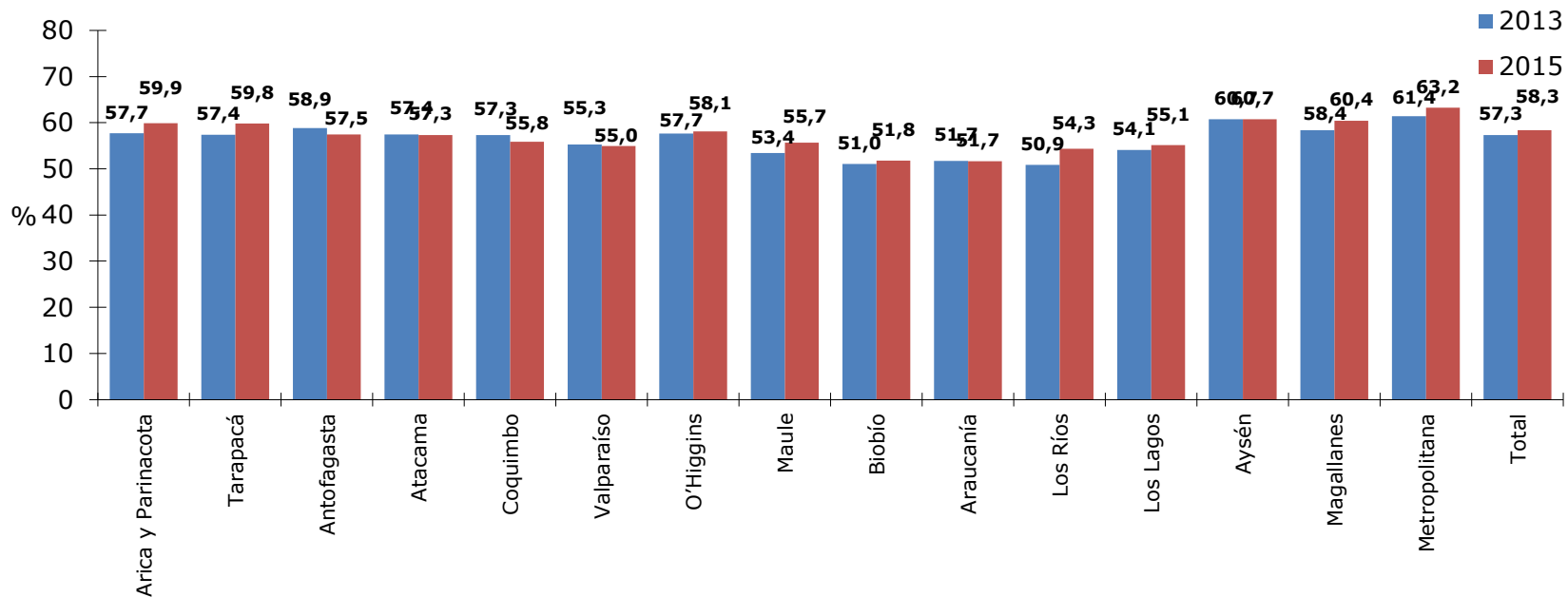

Nota: Al 95% de confianza, entre el año 2013 y 2015 se encuentran diferencias estadísticamente significativas en la tasa de participación laboral en las regiones de Tarapacá, Maule, Los Ríos y Metropolitana. Al 95% de confianza, en el año 2015 se encuentran diferencias estadísticamente significativas con respecto al promedio nacional en la tasa de participación laboral de las regiones de Coquimbo, Valparaíso, Maule, Biobío, Araucanía, Los Ríos, Los Lagos, Aysén y Metropolitana.

Tasa de participación laboral por región y sexo (2015)

(Porcentaje, población de 15 años o más por sexo y región)

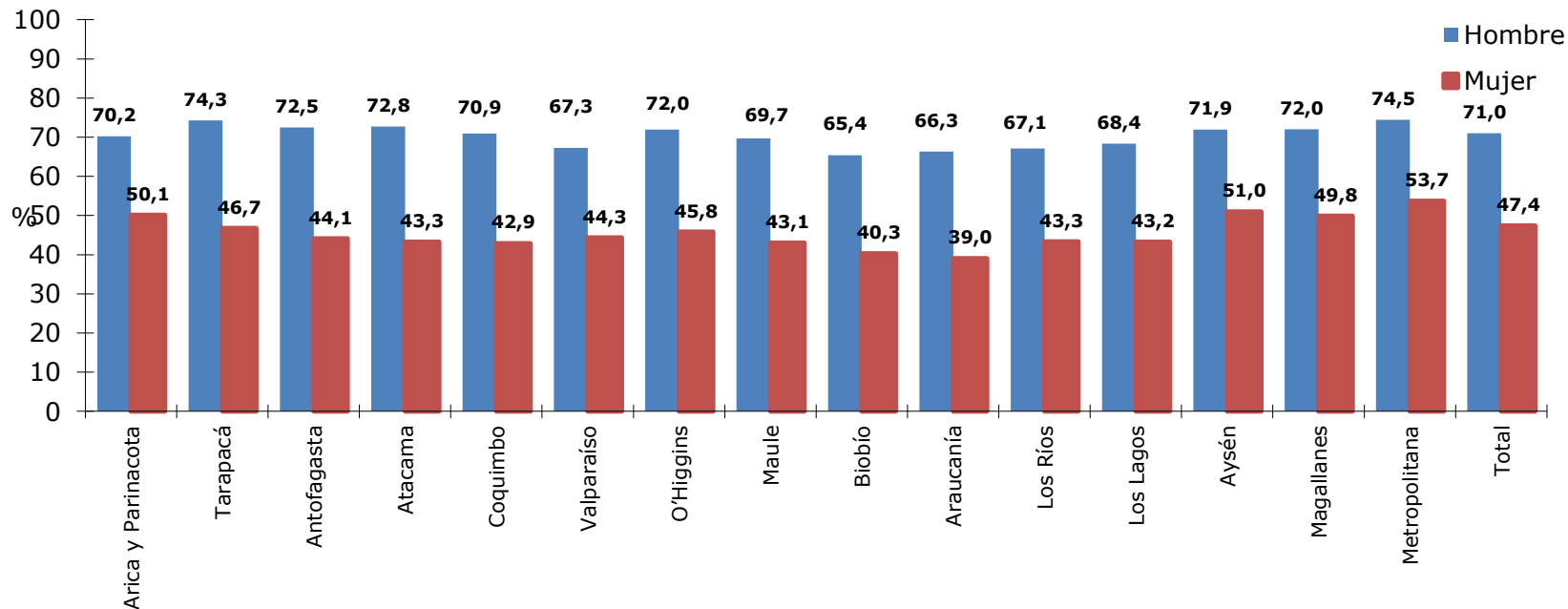

Nota: Al 95% de confianza, se encuentran diferencias estadísticamente significativas en la tasa de participación laboral de hombres y mujeres en todas las regiones.

Tasa de participación laboral por tramo de edad (2013-2015)

(Porcentaje, población de 15 años o más por tramo de edad)

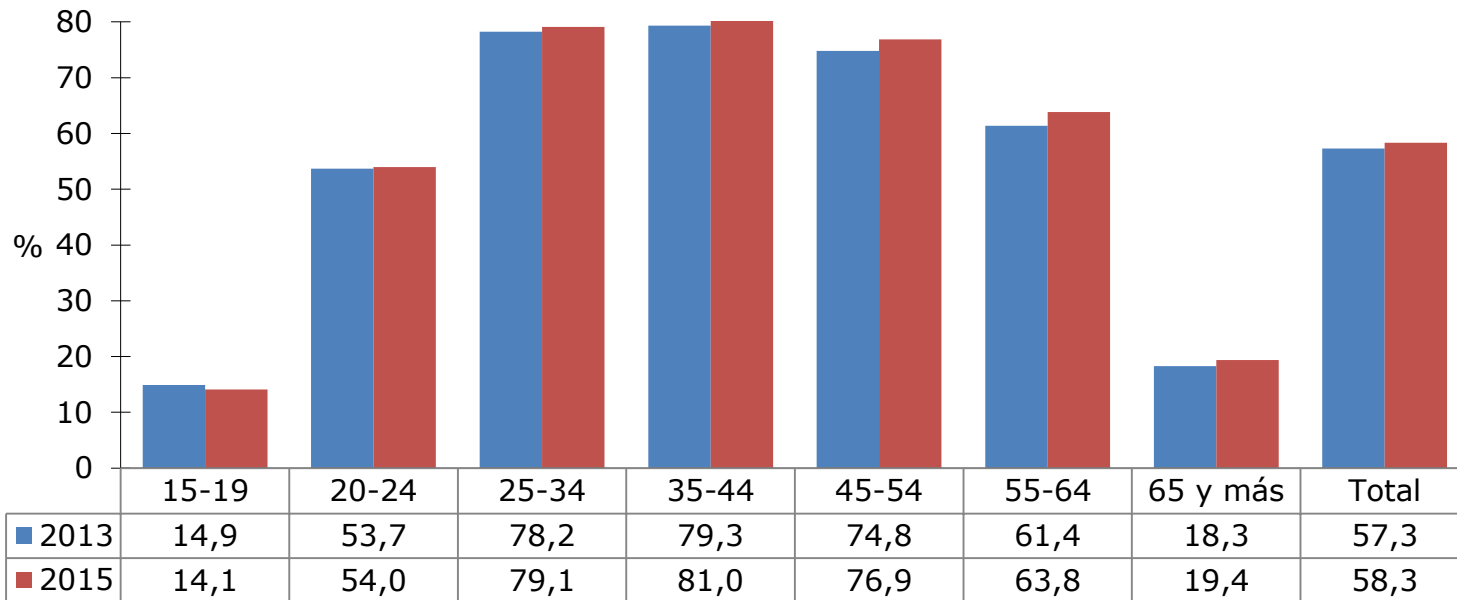

Nota: Al 95% de confianza, entre el año 2013 y 2015 se encuentran diferencias estadísticamente significativas en la tasa de participación laboral en los tramos de 35-44, 45-54 y 55-64 años. Al 95% de confianza, en el año 2015 se encuentran diferencias estadísticamente significativas en la tasa de participación laboral entre todos los tramos de edad.

Tasa de participación laboral por zona (2013-2015)

(Porcentaje, población de 15 años o más por zona)

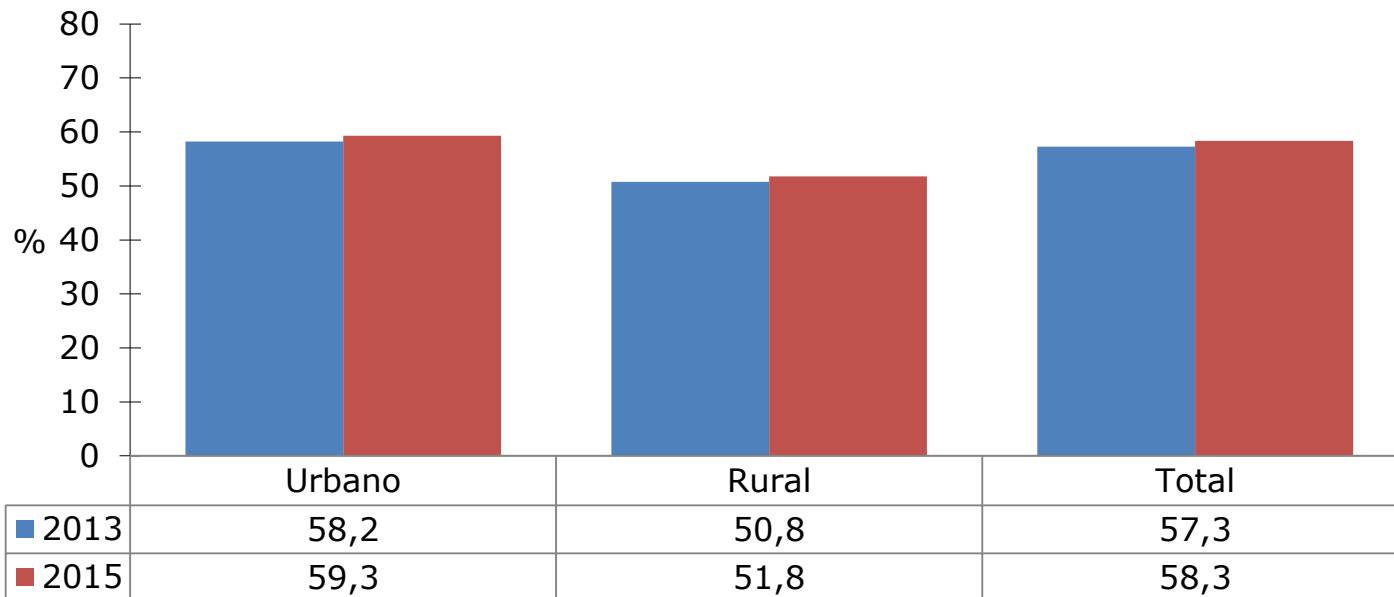

Nota: Al 95% de confianza, entre los años 2013 y 2015, se encuentran diferencias estadísticamente significativas en el la tasa de participación en el total del país y en la zona urbana. Al 95% de confianza, en el año 2015, se encuentran diferencias estadísticamente significativas en la tasa de participación entre las zonas urbana y rural.

Tasa de participación laboral por decil de ingreso autónomo per cápita del hogar (2013-2015)

(Porcentaje, población de 15 años o más por decil de ingreso)

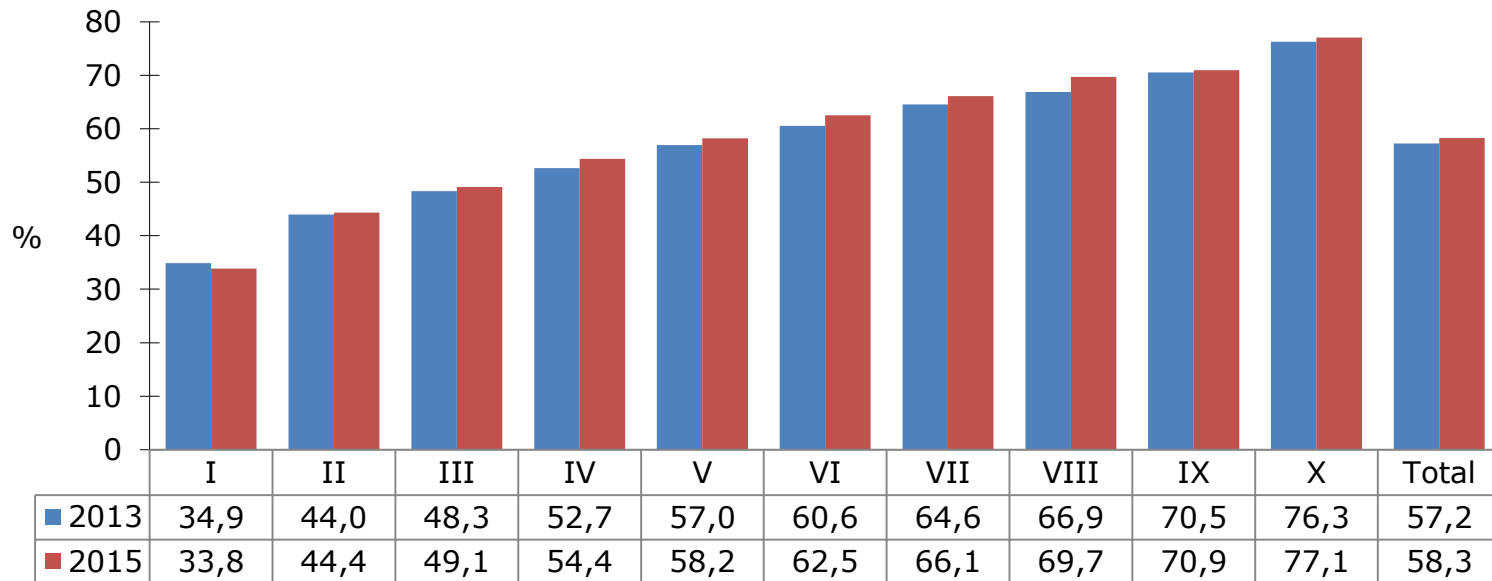

Nota: Al 95% de confianza, entre los años 2013 y 2015, se encuentran diferencias estadísticamente significativas en la tasa de participación en los deciles IV, VI y VIII. Al 95% de confianza, en el año 2015, se encuentran diferencias estadísticamente significativas en la tasa de participación entre todos los deciles, excepto entre el VIII y el IX.

Tasa de participación laboral masculina por decil de ingreso autónomo per cápita del hogar (2013-2015)

(Porcentaje, población masculina de 15 años o más por decil de ingreso)

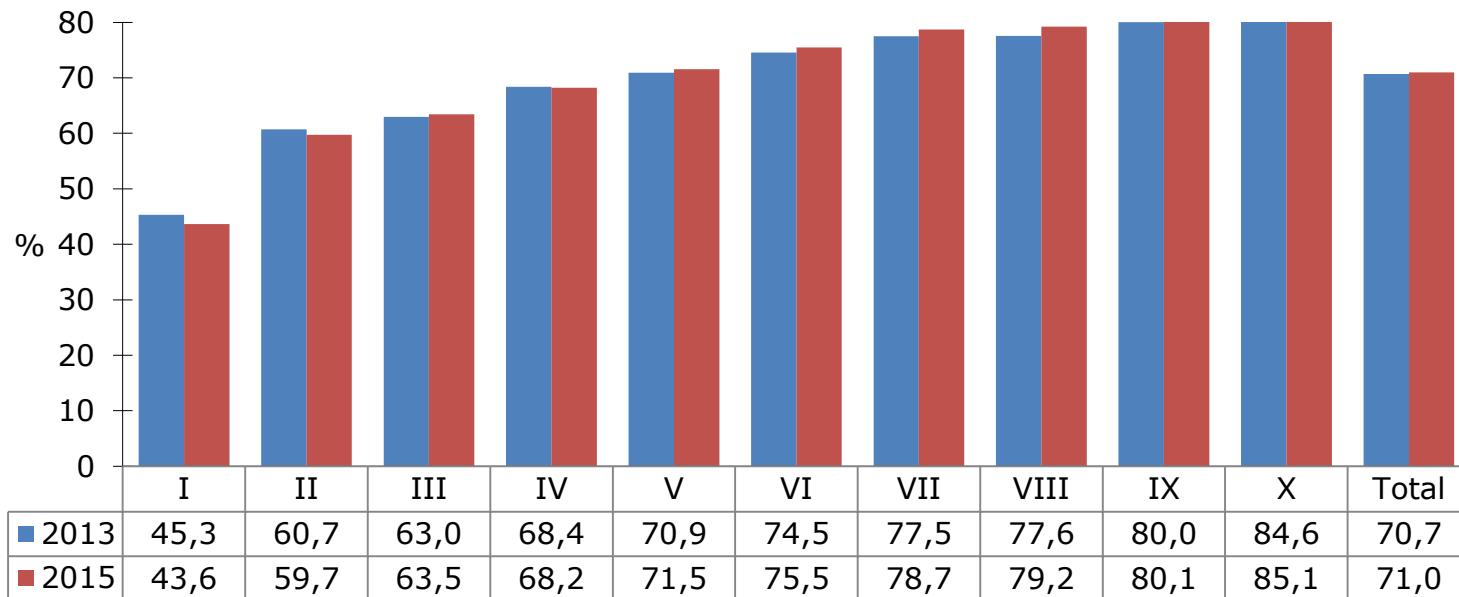

Nota: Al 95% de confianza, entre los años 2013 y 2015, no se encuentran diferencias estadísticamente significativas en la tasa de participación masculina en ninguno de los deciles. Al 95% de confianza, en el año 2015, se encuentran diferencias estadísticamente significativas en la tasa de participación masculina entre los deciles I al VI y entre el X y los restantes deciles.

Tasa de participación laboral femenina por decil de ingreso autónomo per cápita del hogar (2013-2015)

(Porcentaje, población femenina de 15 años o más por decil de ingreso)

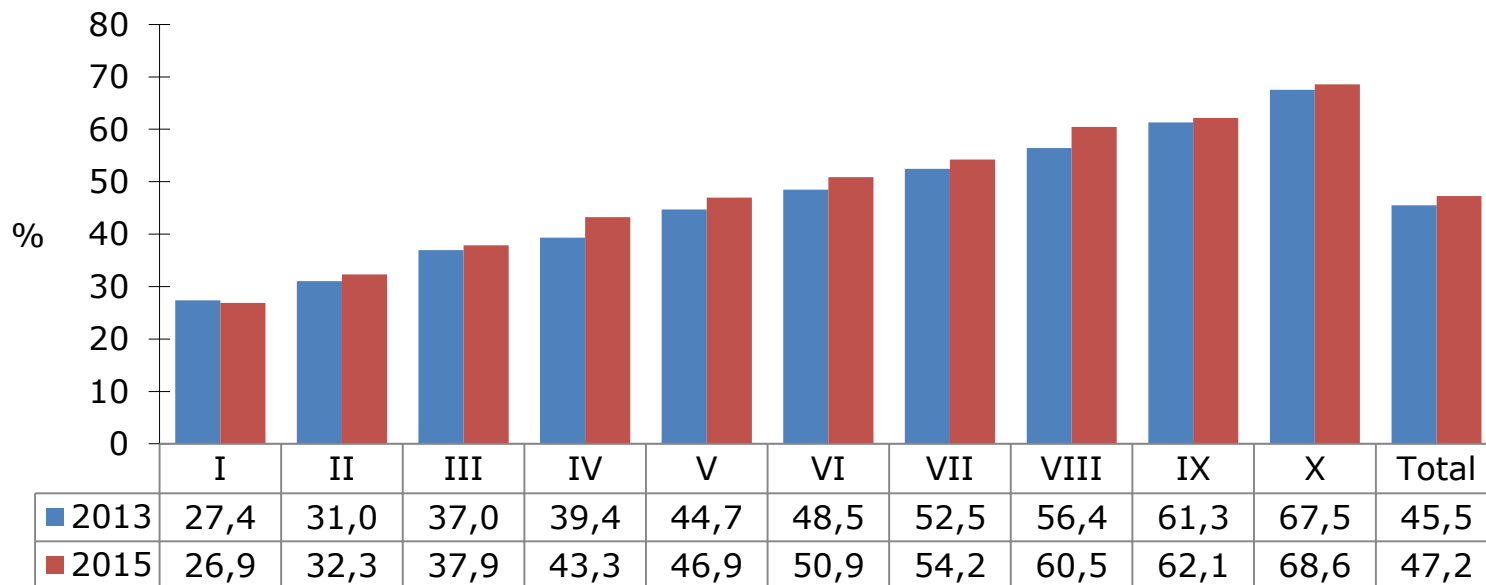

Nota: Al 95% de confianza, entre los años 2013 y 2015, se encuentran diferencias estadísticamente significativas en la tasa de participación femenina en los deciles IV, V, VI y VIII. Al 95% de confianza, en el año 2015, se encuentran diferencias estadísticamente significativas en la tasa de participación femenina entre todos los deciles, excepto entre el VIII y el IX.

Tasa de participación laboral por decil de ingreso autónomo per cápita del hogar y sexo (2015)

(Porcentaje, población de 15 años o más por sexo y decil de ingreso)

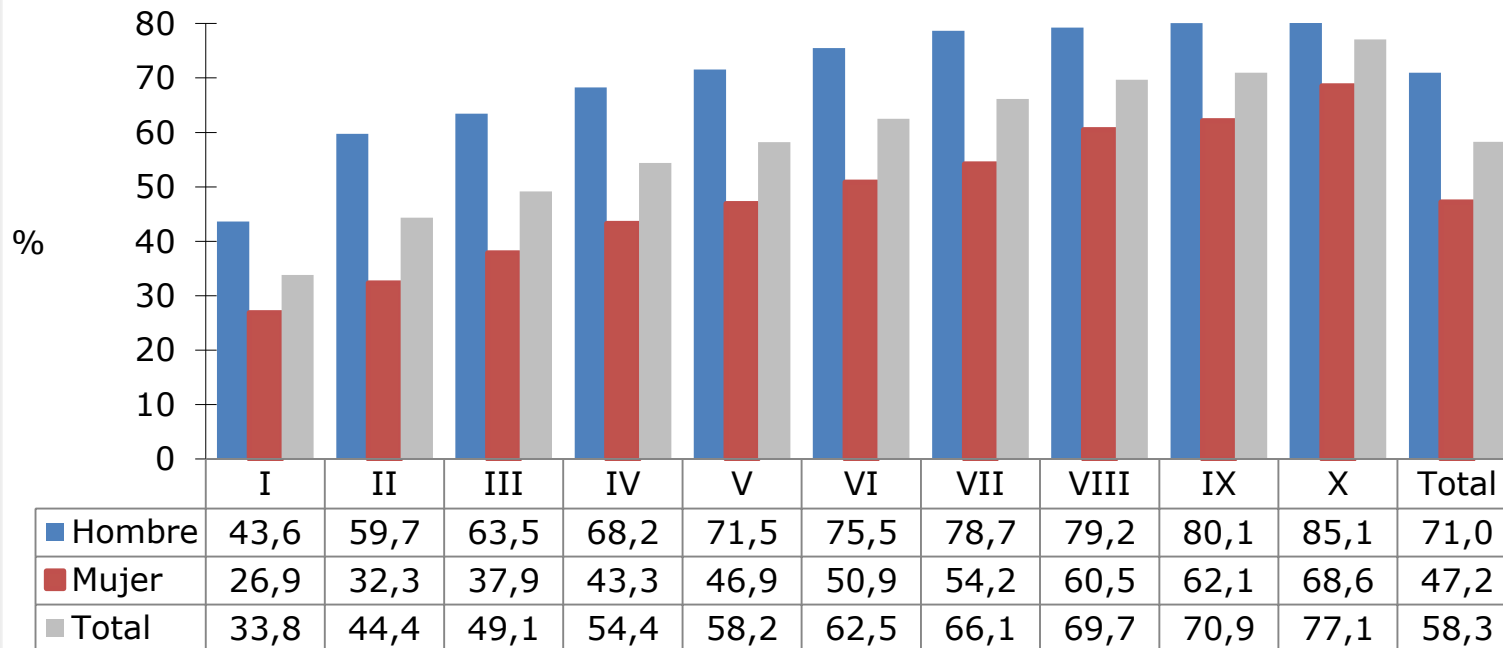

Nota: Al 95% de confianza, se encuentran diferencias estadísticamente significativas entre la tasa de participación de hombres y mujeres en todos los deciles.

(Porcentaje, población de 15 años o más por sexo)

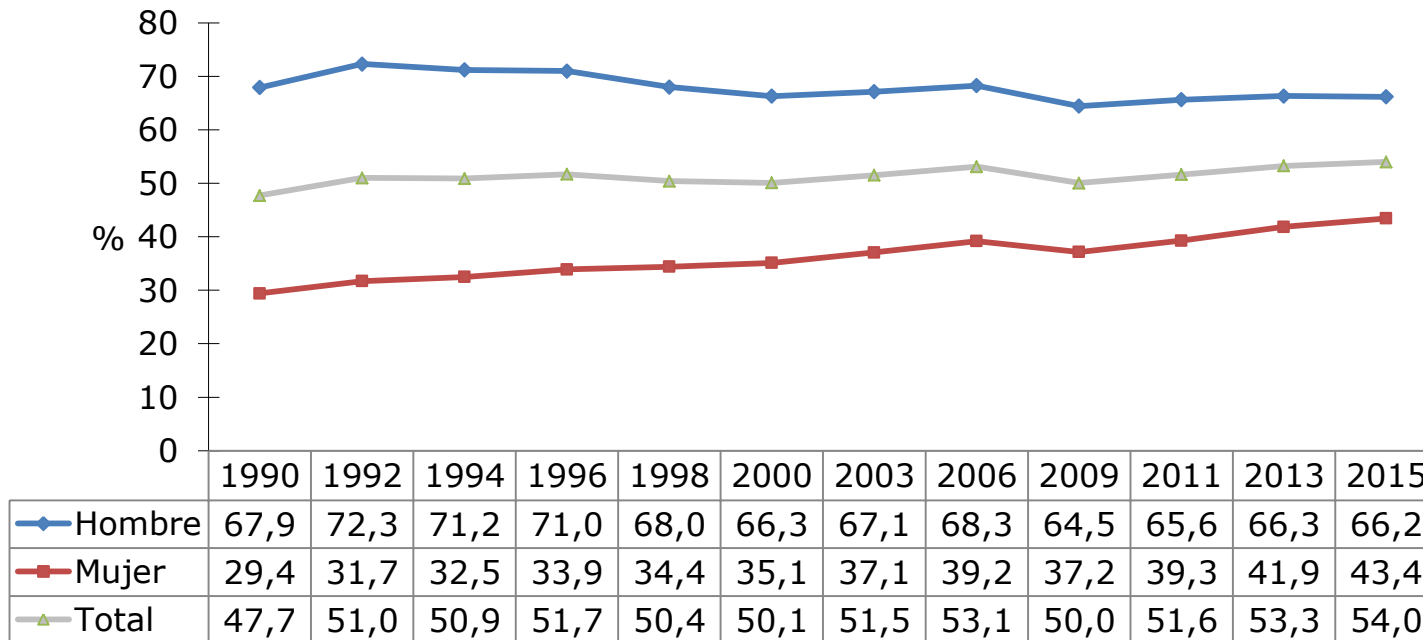

Nota: Al 95% de confianza, en el año 2015 se encuentran diferencias estadísticamente significativas en la tasa de ocupación de hombres y mujeres. Al 95% de confianza, las variaciones en la tasa de ocupación, entre 2013 y 2015, son estadísticamente significativas para las mujeres.

(Porcentaje, población de 15 años o más por región)

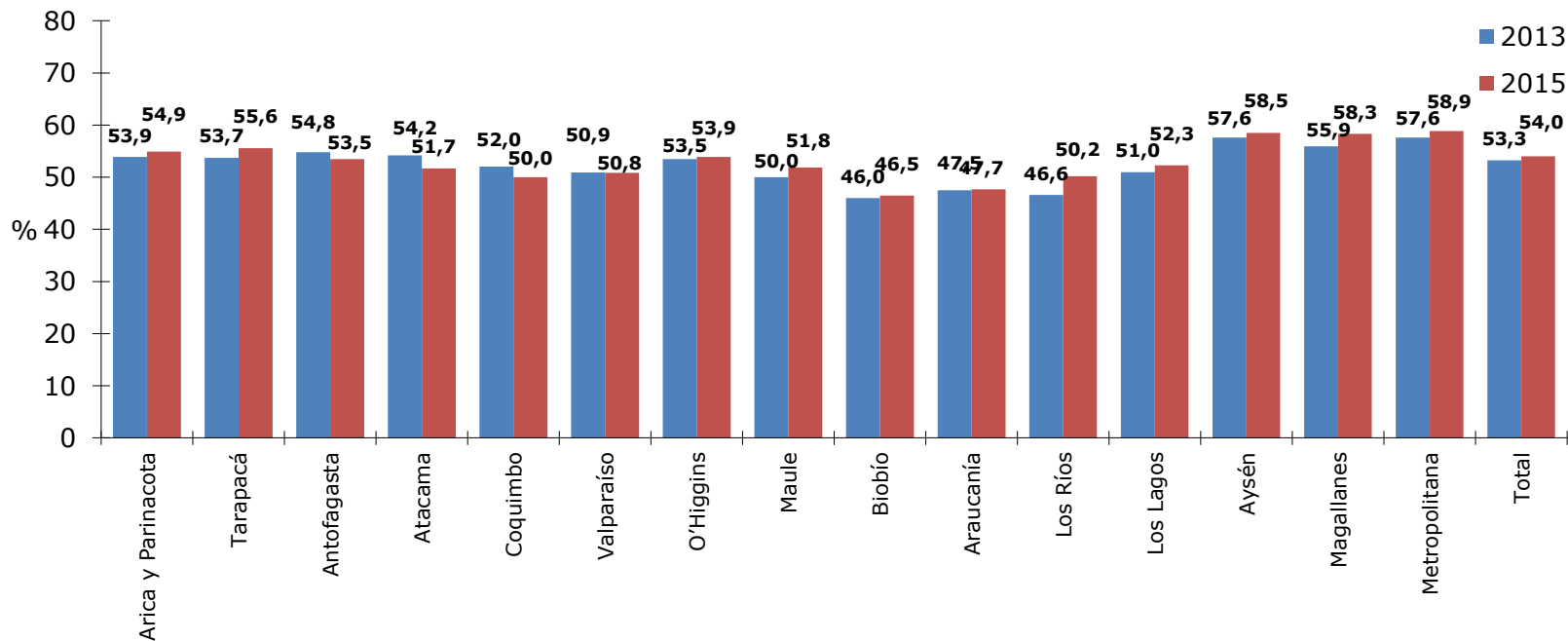

Nota: Al 95% de confianza, entre los años 2013 y 2015 se encuentran diferencias estadísticamente significativas en la tasa de ocupación en las regiones de Atacama, Coquimbo, y Los Ríos. Al 95% de confianza, en el año 2015 no se encuentran diferencias estadísticamente significativas con respecto al promedio nacional en la tasa de ocupación de las regiones de Arica y Parinacota, Tarapacá, Antofagasta y O'Higgins.

(Porcentaje, población de 15 años o más por sexo y región)

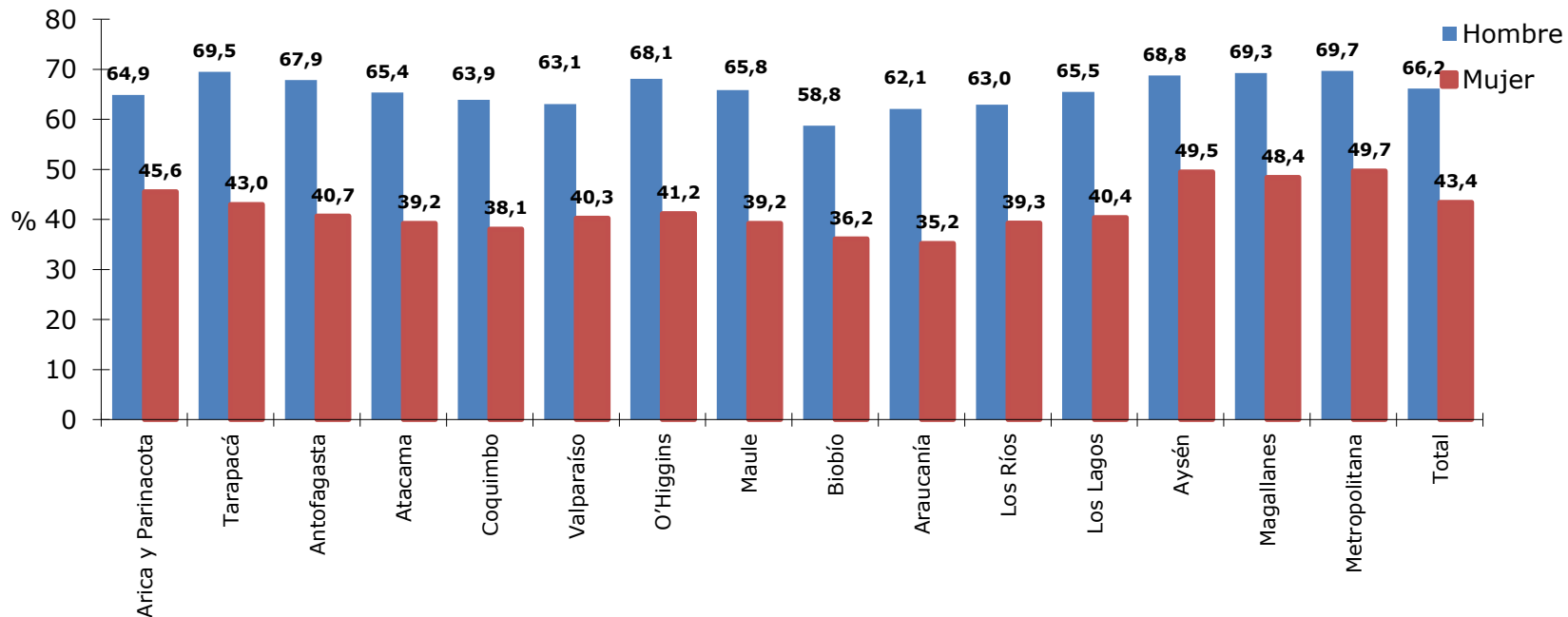

Nota: Al 95% de confianza, se encuentran diferencias estadísticamente significativas en la tasa de ocupación de hombres y mujeres en todas las regiones.

(Porcentaje, población de 15 años o más por tramo de edad)

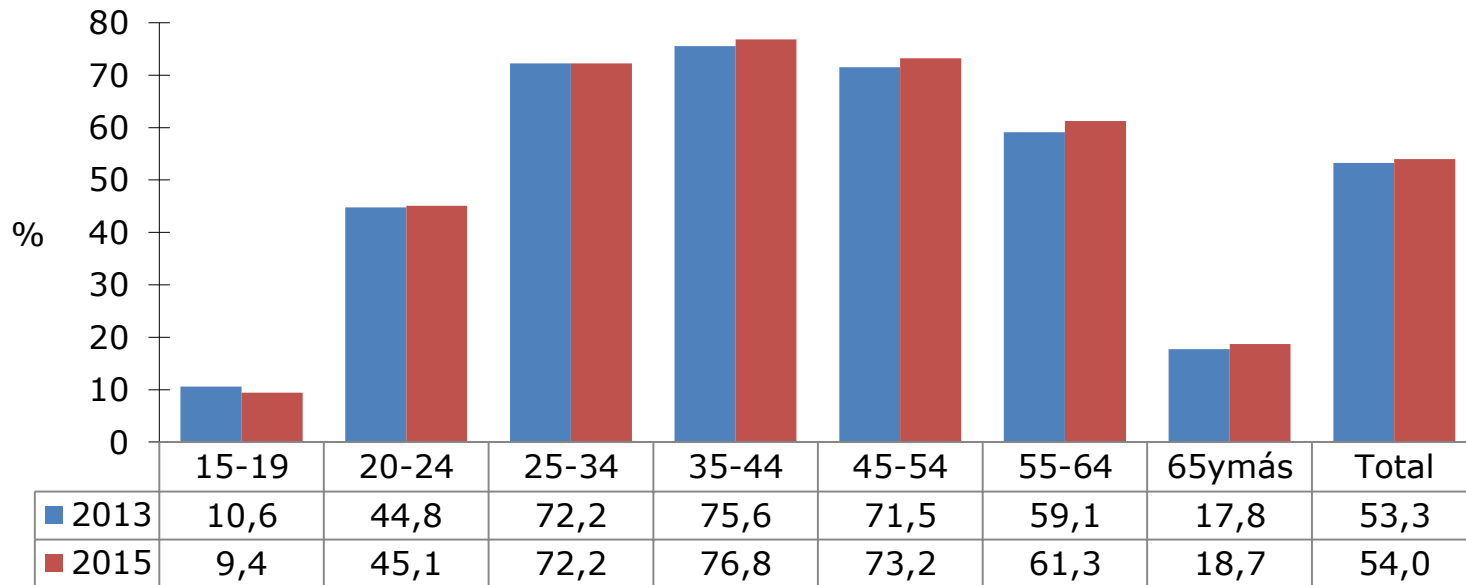

Nota: Al 95% de confianza, entre el año 2013 y 2015 se encuentran diferencias estadísticamente significativas en la tasa de ocupación en los tramos de 15-19, 35-44, 45-54 y 55-64 años. Al 95% de confianza, en el año 2015 se encuentran diferencias estadísticamente significativas en la tasa de ocupación entre todos los tramos de edad.

Tasa de ocupación por zona (2013-2015)

(Porcentaje, población de 15 años o más por zona)

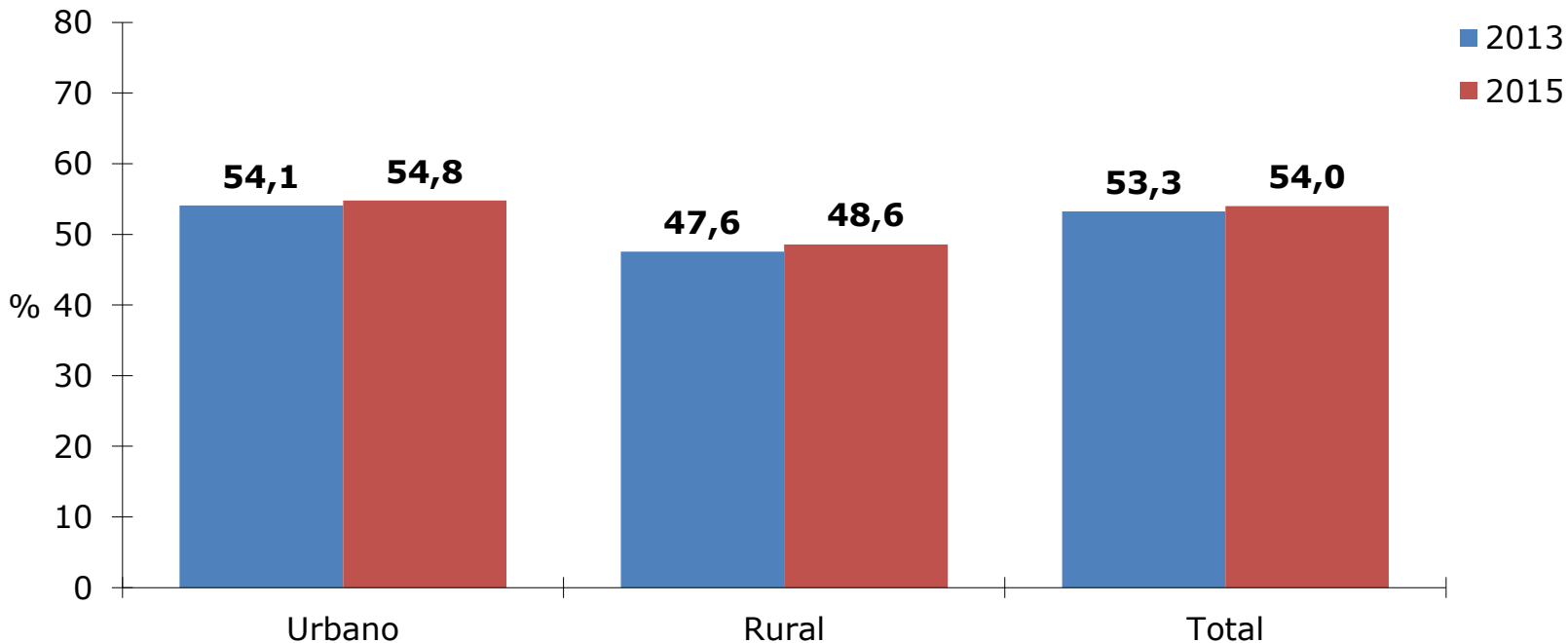

Nota: Al 95% de confianza, entre los años 2013 y 2015, se encuentran diferencias estadísticamente significativas en la tasa de ocupación en el total del país y en la zona rural. Al 95% de confianza, en el año 2015, se encuentran diferencias estadísticamente significativas en la tasa de ocupación entre las zonas urbana y rural.

Tasa de ocupación por decil de ingreso autónomo per cápita del hogar (2013-2015)

(Porcentaje, población de 15 años o más por decil de ingreso)

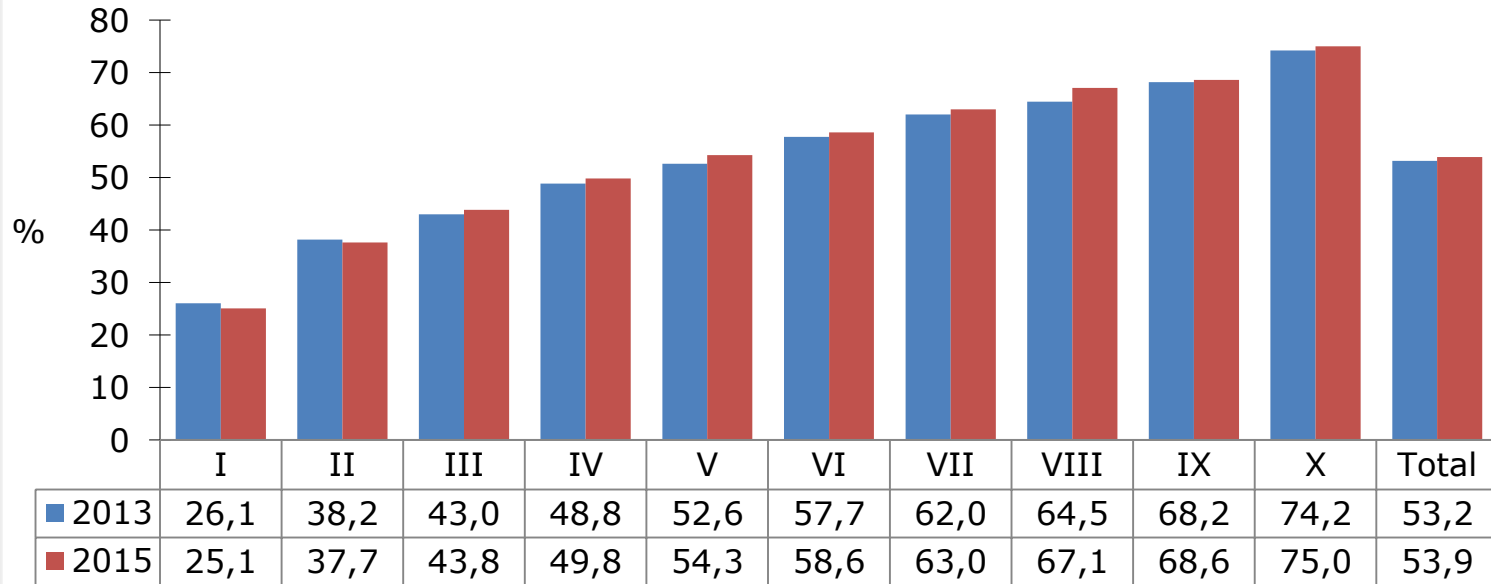

Nota: Al 95% de confianza, entre los años 2013 y 2015, se encuentran diferencias estadísticamente significativas en la tasa de ocupación en los deciles V y VIII. Al 95% de confianza, en el año 2015, se encuentran diferencias estadísticamente significativas en la tasa de ocupación entre todos los deciles.

Tasa de ocupación masculina por decil de ingreso autónomo per cápita del hogar (2013-2015)

(Porcentaje, población masculina de 15 años o más por decil de ingreso)

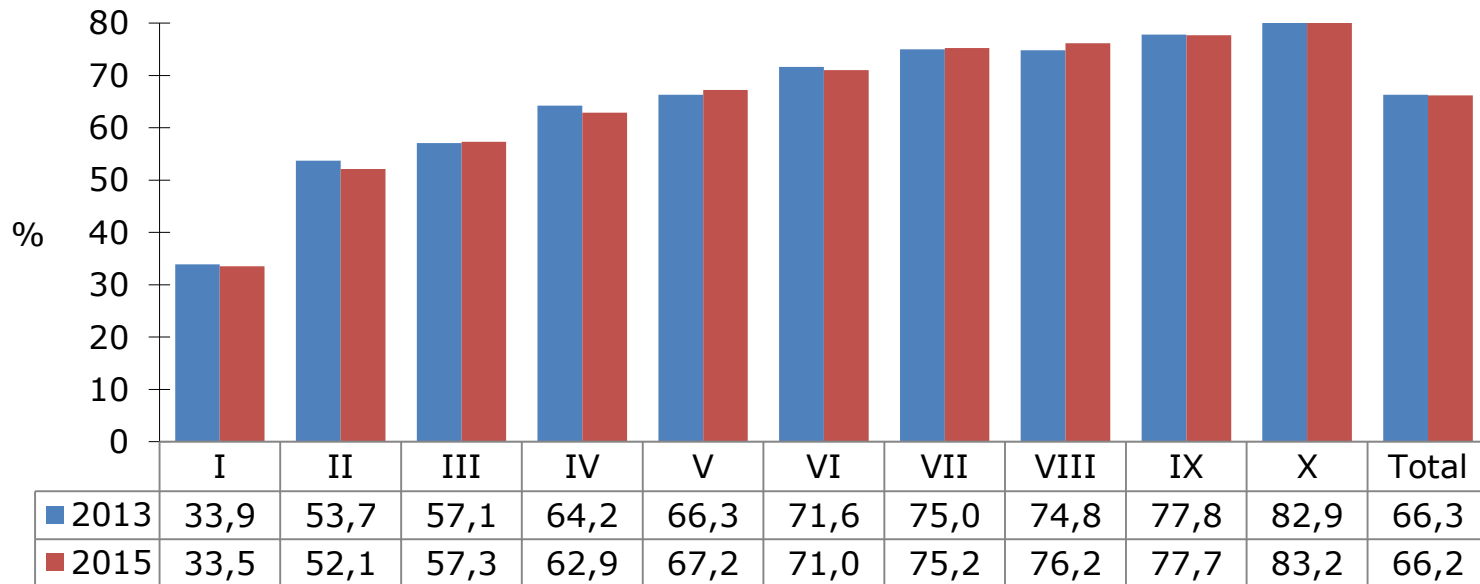

Nota: Al 95% de confianza, entre los años 2013 y 2015, no se encuentran diferencias estadísticamente significativas en la tasa de ocupación masculina en ninguno de los deciles. Al 95% de confianza, en el año 2015, se encuentran diferencias estadísticamente significativas en la tasa de ocupación masculina entre todos los deciles, excepto entre el VII y el VIII y entre el VIII y el IX.

Tasa de ocupación femenina por decil de ingreso autónomo per cápita del hogar (2013-2015)

(Porcentaje, población de 15 años o más femenina por decil de ingreso)

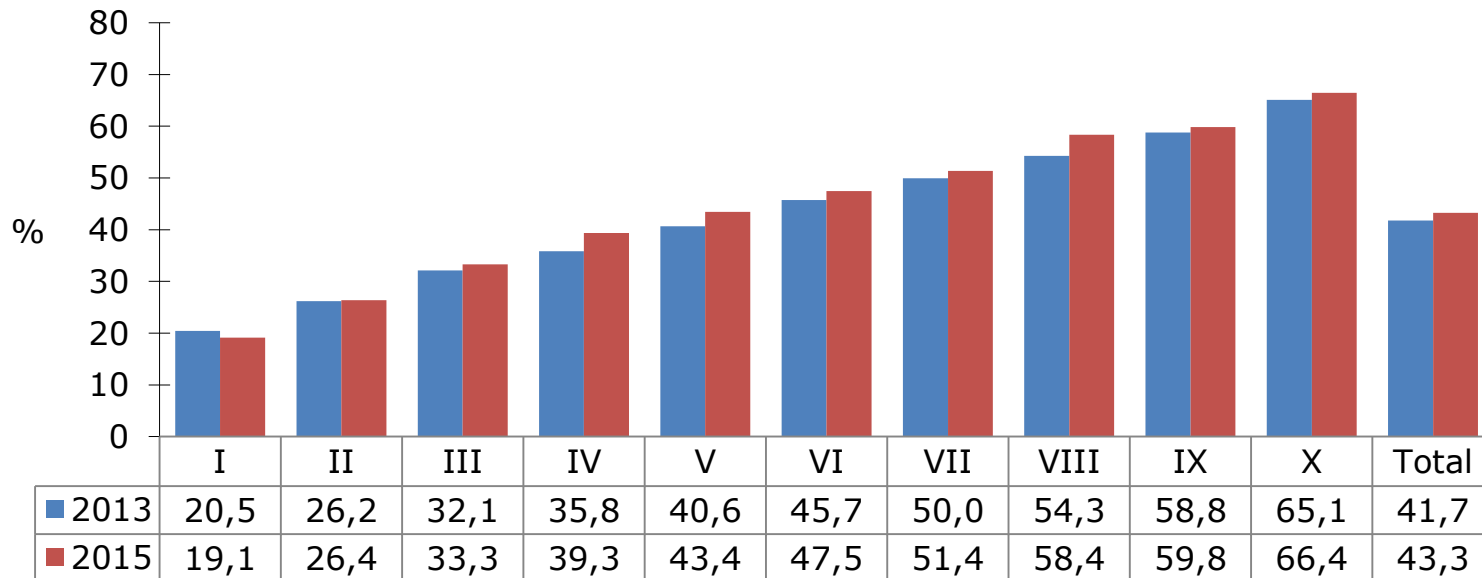

Nota: Al 95% de confianza, entre los años 2013 y 2015, se encuentran diferencias estadísticamente significativas en la tasa de ocupación femenina en los deciles IV, V y VIII. Al 95% de confianza, en el año 2015, se encuentran diferencias estadísticamente significativas en la tasa de ocupación femenina entre todos los deciles, excepto entre el VIII y el IX.

Tasa de ocupación por decil de ingreso autónomo per cápita del hogar y sexo (2015)

(Porcentaje, población de 15 años o más por sexo y decil de ingreso)

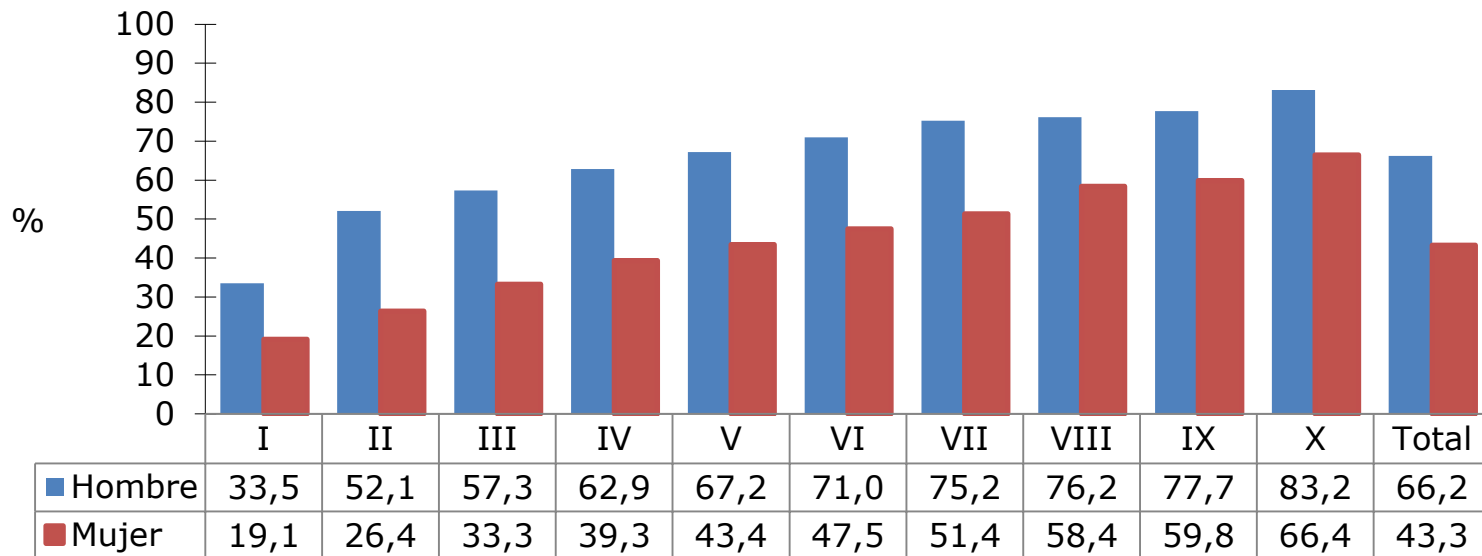

Nota: Al 95% de confianza, se encuentran diferencias estadísticamente significativas entre la tasa de ocupación de hombres y mujeres en todos los deciles.

Número promedio de ocupados por hogar por decil de ingreso autónomo per cápita del hogar (2013-2015)

(Número de personas, hogares por decil de ingreso)

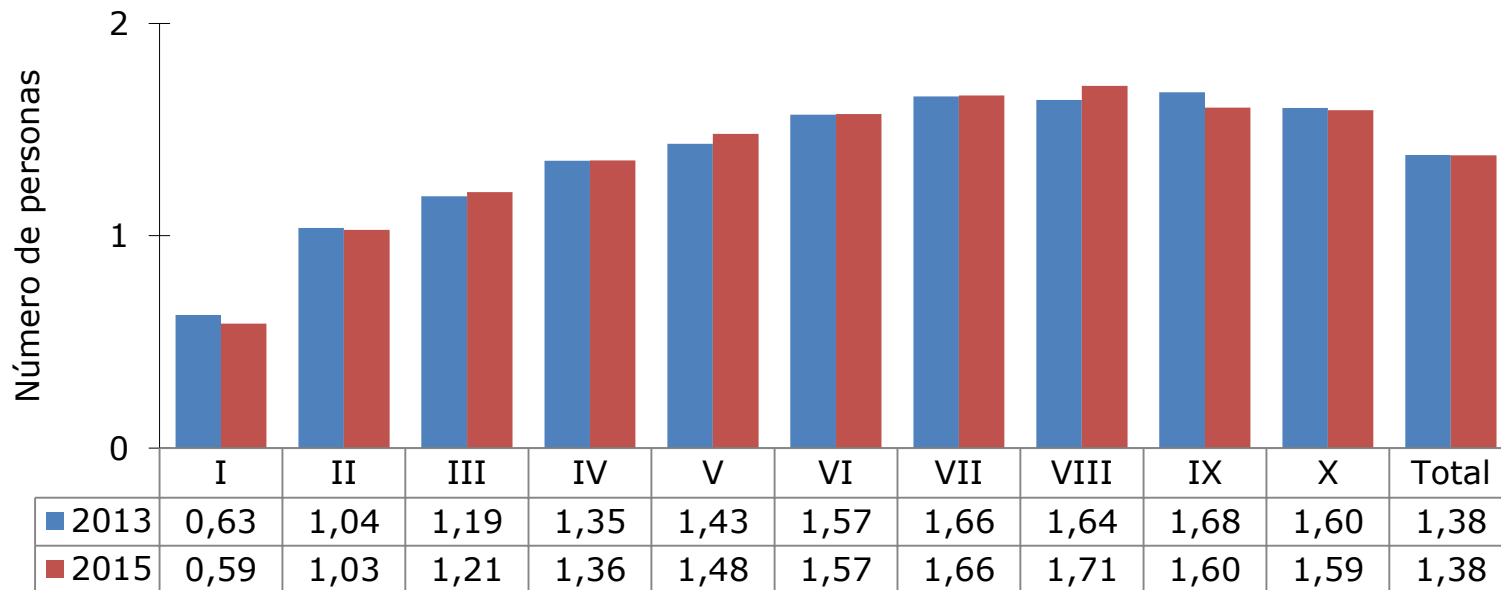

Nota: Al 95% de confianza, entre los años 2013 y 2015, se encuentran diferencias estadísticamente significativas en el número de ocupados por hogar en los deciles I, V, VIII y IX. Al 95% de confianza, en el año 2015, se encuentran diferencias estadísticamente significativas en el número de ocupados por hogar entre todos los deciles, excepto entre los deciles VI y IX, VI y X, y IX y X.

Tasa de dependencia* por decil de ingreso autónomo per cápita del hogar (2013-2015)

(Número de personas, hogares por decil de ingreso)

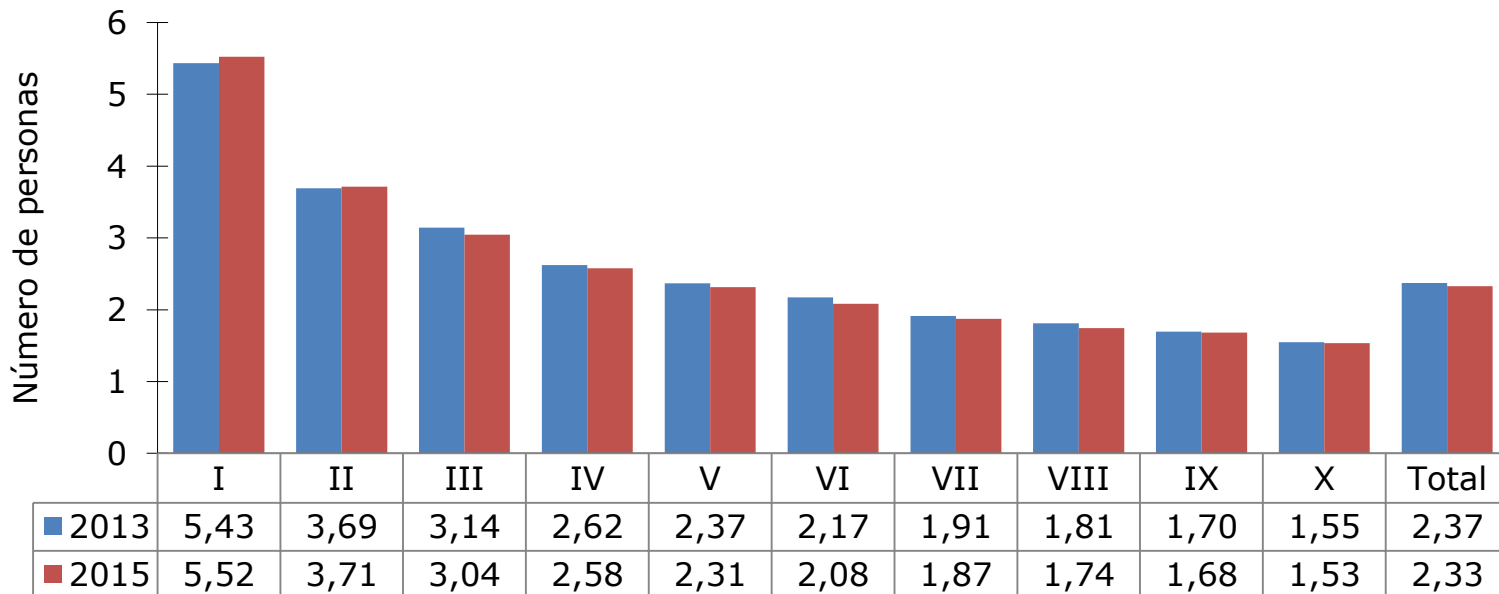

* La tasa de dependencia corresponde al número de personas que son solventadas económicamente por cada persona ocupada en una población determinada, se define como la razón entre la población total y la población ocupada.

Nota: Al 95% de confianza, entre los años 2013 y 2015, se encuentran diferencias estadísticamente significativas en la tasa de dependencia en los deciles V, VI y VIII. Al 95% de confianza, en el año 2015, se encuentran diferencias estadísticamente significativas en la tasa de dependencia entre todos los deciles.

(Porcentaje, población de 15 años o más en la fuerza de trabajo por sexo)



Nota: Al 95% de confianza, en el año 2015 se encuentran diferencias estadísticamente significativas en la tasa de desocupación de hombres y mujeres. Al 95% de confianza, las variaciones en la tasa de desocupación, entre 2013 y 2015, son estadísticamente significativas para los hombres.

Tasa de desocupación por región (2013-2015)

(Porcentaje, población de 15 años o más en la fuerza de trabajo por región)

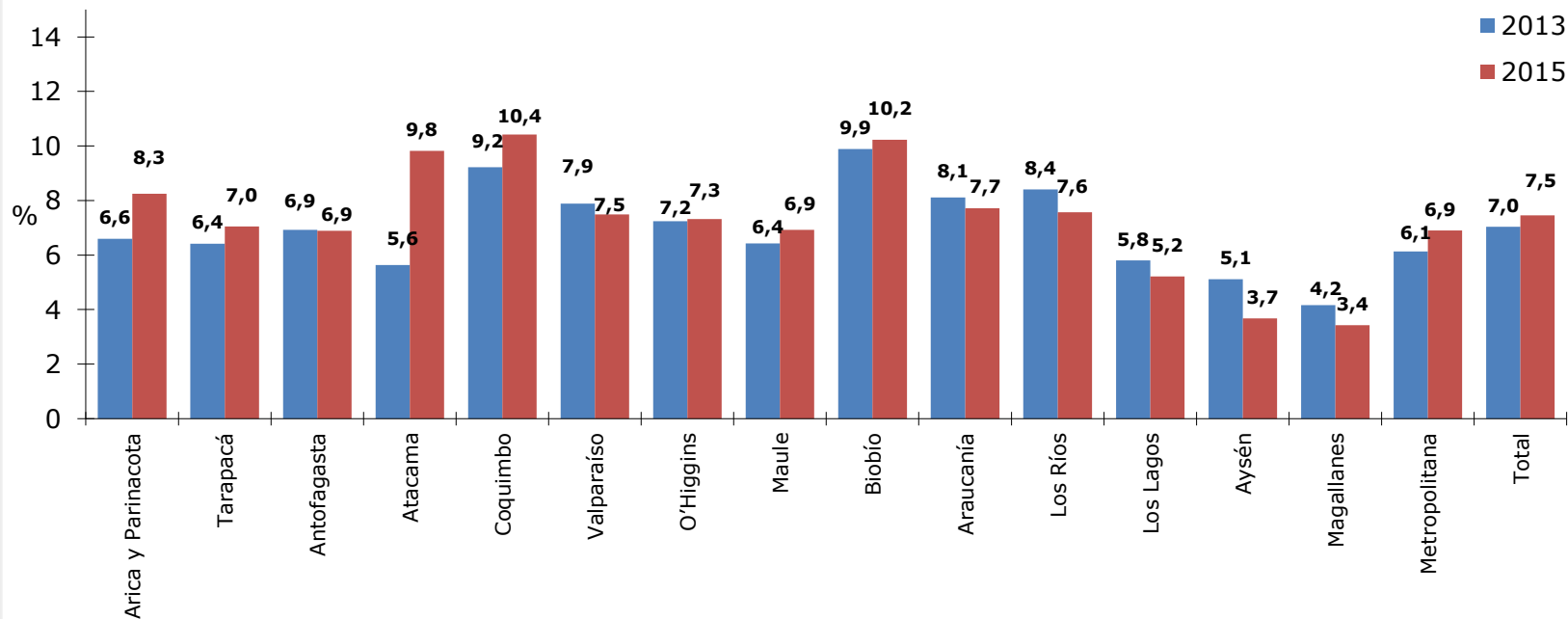

Nota: Al 95% de confianza, entre el año 2013 y 2015 se encuentran diferencias estadísticamente significativas en la tasa de desocupación sólo en la región de Atacama. Al 95% de confianza, en el año 2015 se encuentran diferencias estadísticamente significativas con respecto al promedio nacional en la tasa de desocupación de las regiones de Atacama, Coquimbo, Biobío, Los Lagos, Aysén; Magallanes y Metropolitana.

Tasa de desocupación por región y sexo (2015)

(Porcentaje de la fuerza de trabajo)

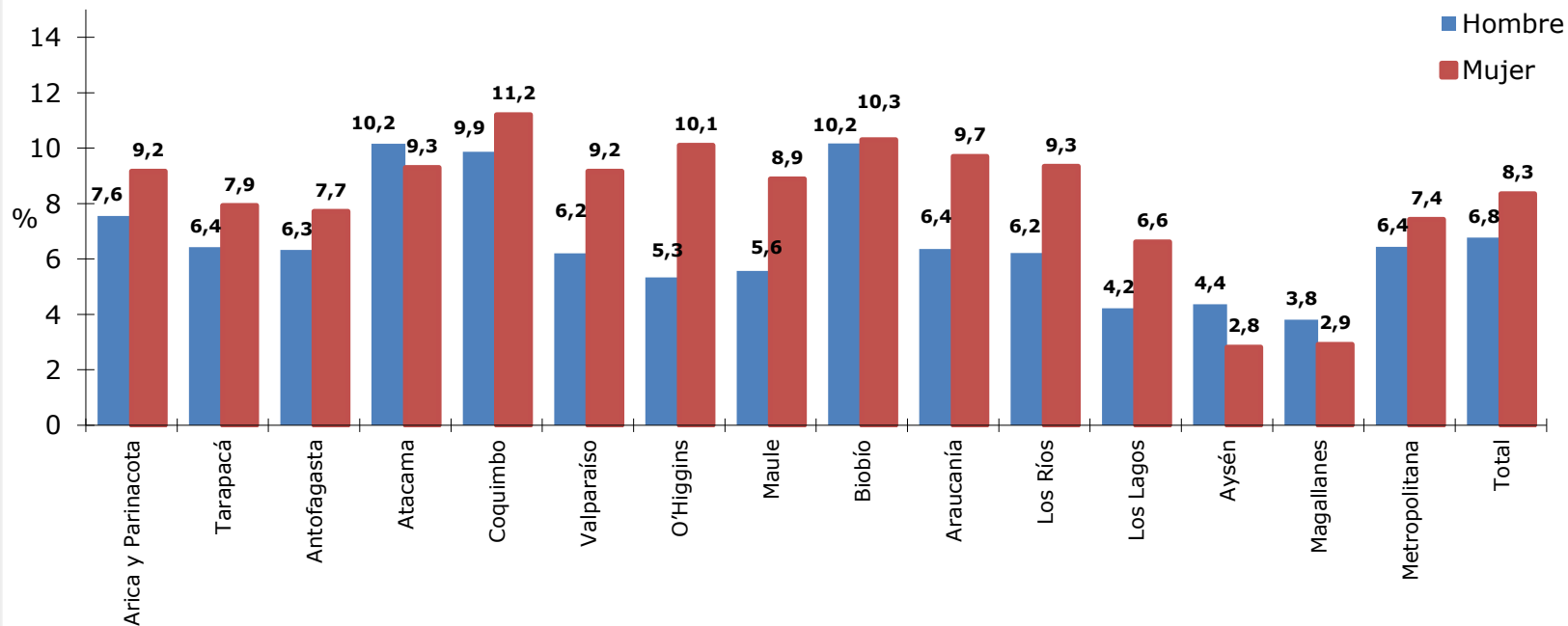

Nota: Al 95% de confianza, se encuentran diferencias estadísticamente significativas en la tasa de desocupación de hombres y mujeres en las regiones de Valparaíso, O'Higgins, Maule, Biobío, Los Ríos, Los Lagos y Aysén.

Tasa de desocupación por tramo de edad (2013-2015)

(Porcentaje de la fuerza de trabajo)

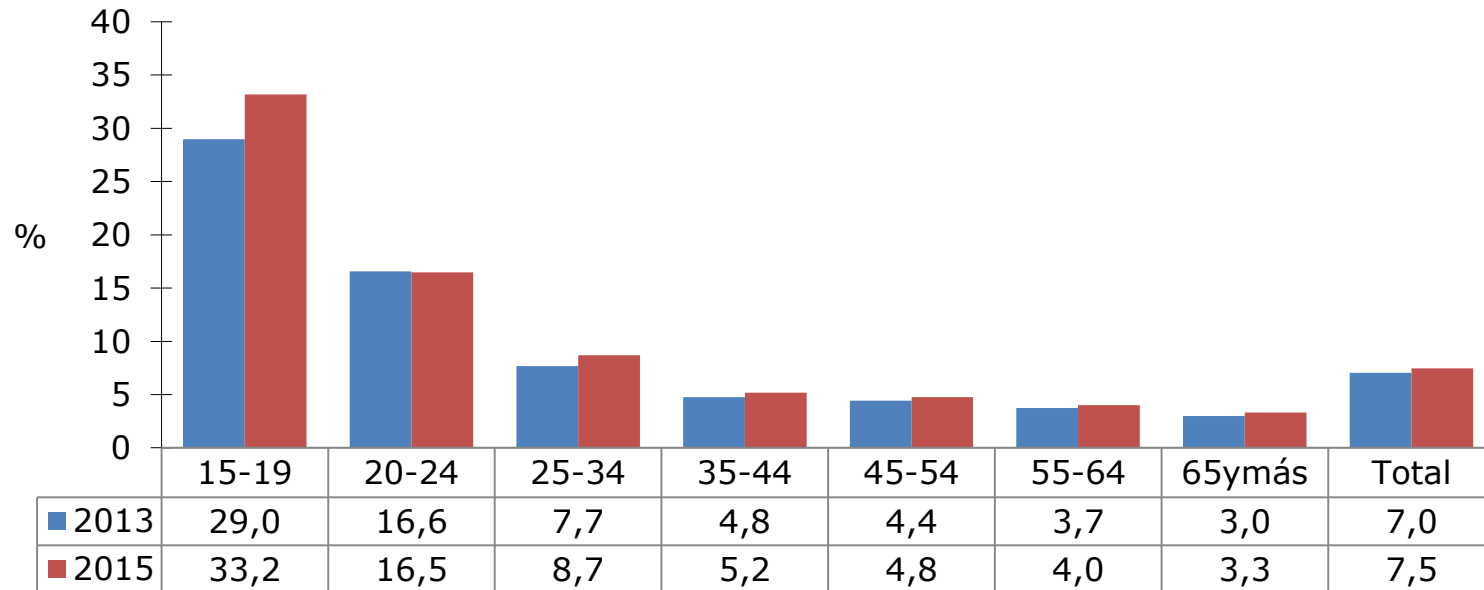

Nota: Al 95% de confianza, entre el año 2013 y 2015 se encuentran diferencias estadísticamente significativas en la tasa de desocupación en los tramos de 15-19 y 25-34 años. Al 95% de confianza, en el año 2015 se encuentran diferencias estadísticamente significativas en la tasa de desocupación laboral entre todos los tramos de edad, excepto entre los grupos 35-44 y 45-54 años.

Tasa de desocupación por zona (2013-2015)

(Porcentaje de la fuerza de trabajo)

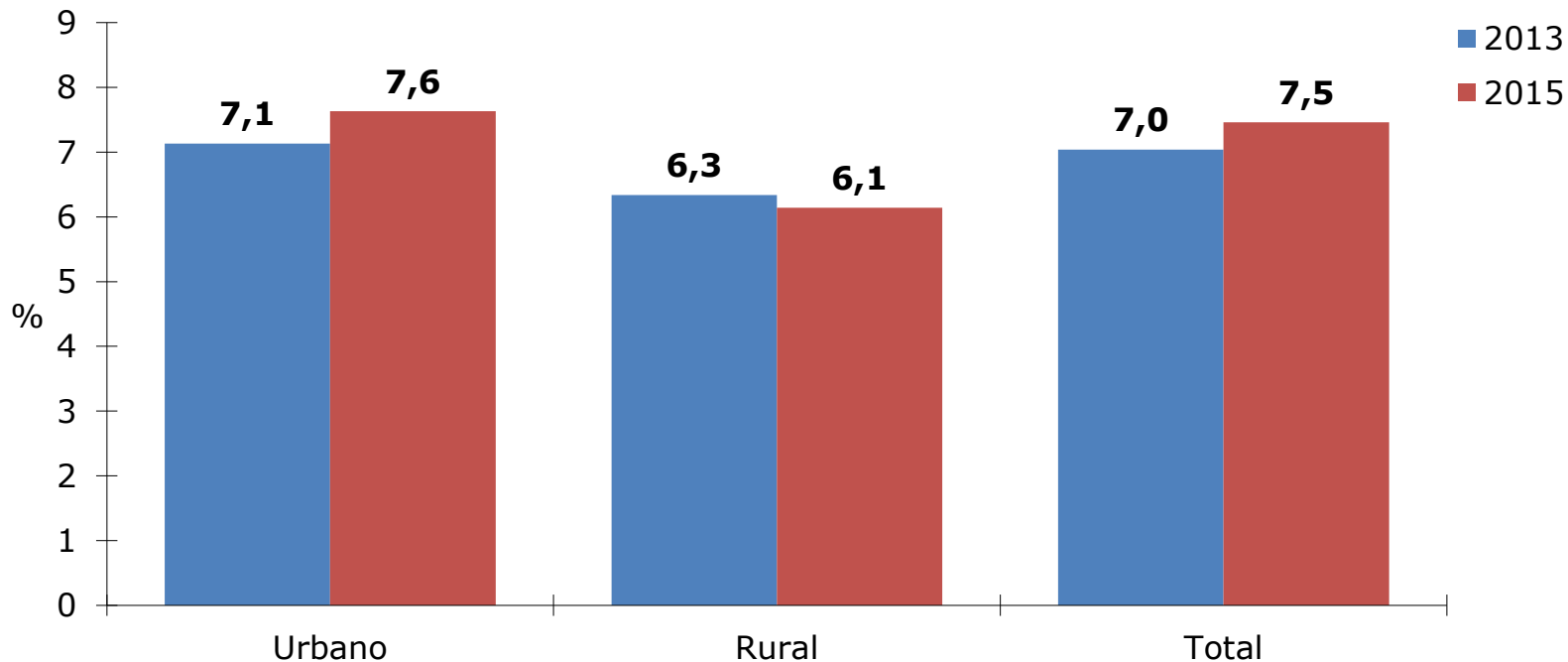

Nota: Al 95% de confianza, entre los años 2013 y 2015, se encuentran diferencias estadísticamente significativas en el la tasa de desocupación en el total del país y en la zona urbana. Al 95% de confianza, en el año 2015, se encuentran diferencias estadísticamente significativas en la tasa de desocupación entre las zonas urbana y rural.

Tasa de desocupación por decil de ingreso autónomo per cápita del hogar (2013-2015)

(Porcentaje de la fuerza de trabajo)

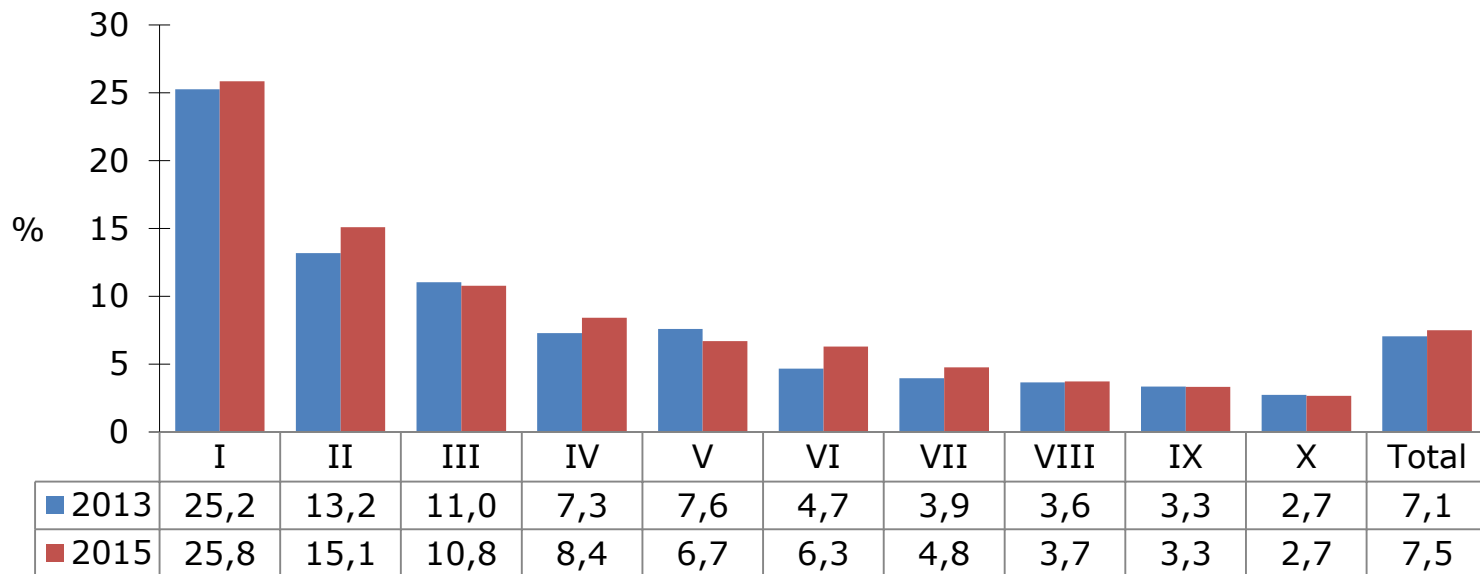

Nota: Al 95% de confianza, entre los años 2013 y 2015, se encuentran diferencias estadísticamente significativas en la tasa de desocupación en los deciles II, IV y VI. Al 95% de confianza, en el año 2015, se encuentran diferencias estadísticamente significativas en la tasa de desocupación entre todos los deciles, excepto entre el V y el VI y entre el VIII y el IX.

Tasa de desocupación masculina por decil de ingreso autónomo per cápita del hogar (2013-2015)

(Porcentaje de la fuerza de trabajo masculina)

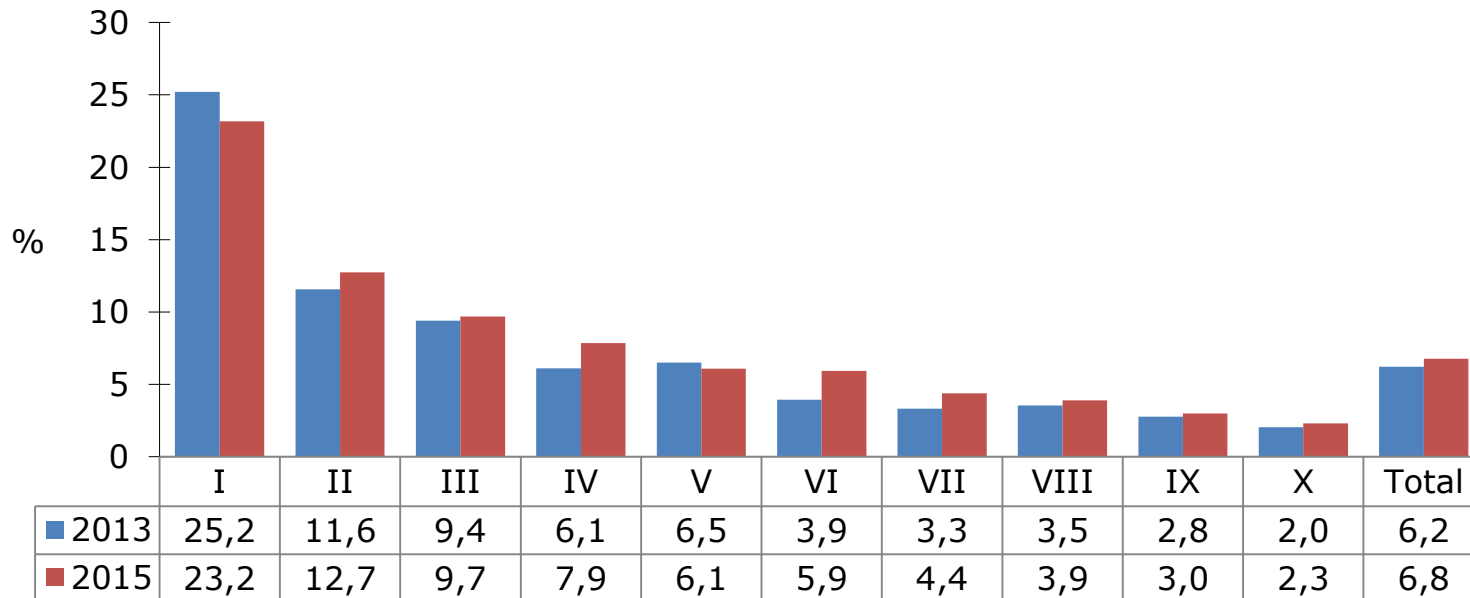

Nota: Al 95% de confianza, entre los años 2013 y 2015, se encuentran diferencias estadísticamente significativas en la tasa de desocupación masculina en los deciles IV, VI y VII. Al 95% de confianza, en el año 2015, se encuentran diferencias estadísticamente significativas en la tasa de desocupación masculina entre todos los deciles, excepto entre el V y el VI, el VII y el VIII, y el VIII y el IX

Tasa de desocupación femenina por decil de ingreso autónomo per cápita del hogar (2013-2015)

(Porcentaje de la fuerza de trabajo femenina)

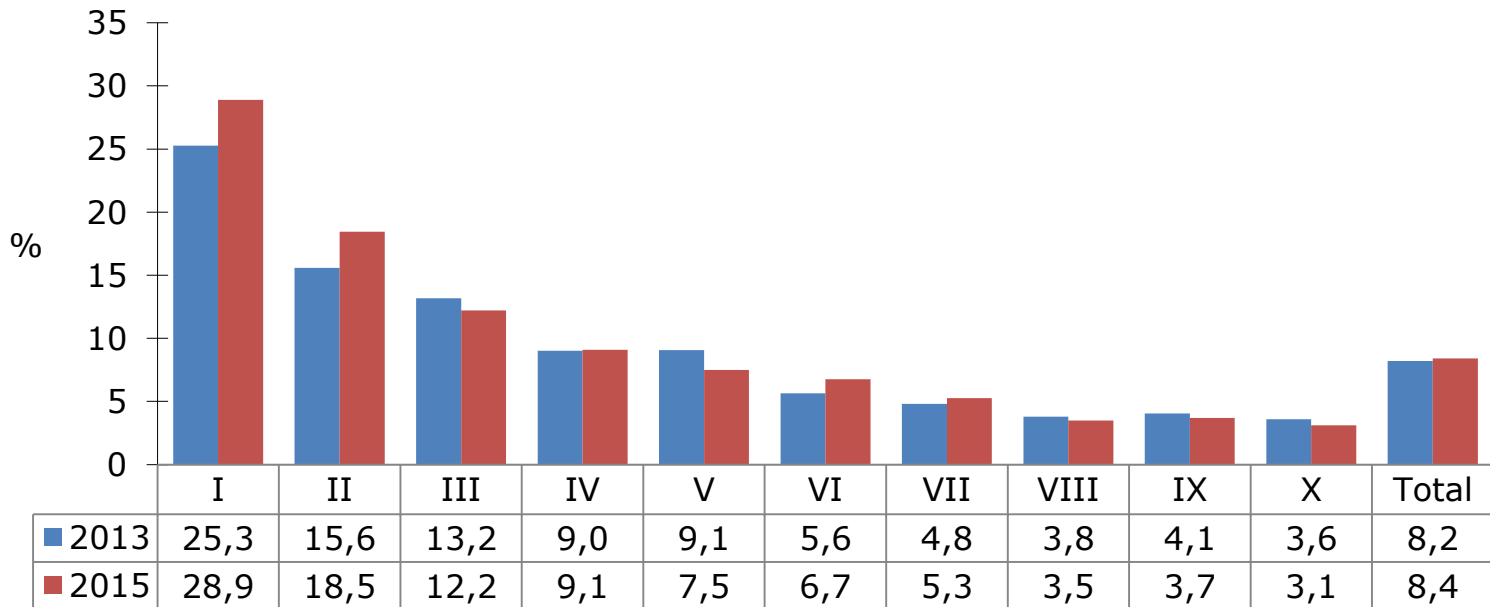

Nota: Al 95% de confianza, entre los años 2013 y 2015, se encuentran diferencias estadísticamente significativas en la tasa de desocupación femenina sólo en el II decil. Al 95% de confianza, en el año 2015, se encuentran diferencias estadísticamente significativas en la tasa de desocupación femenina entre todos los deciles, excepto entre el V y el VI, el VI y el VII, el VIII y el IX, el VIII y el X, y el IX y el X.

Tasa de desocupación por decil de ingreso autónomo per cápita del hogar y sexo (2015)

(Porcentaje de la fuerza de trabajo)

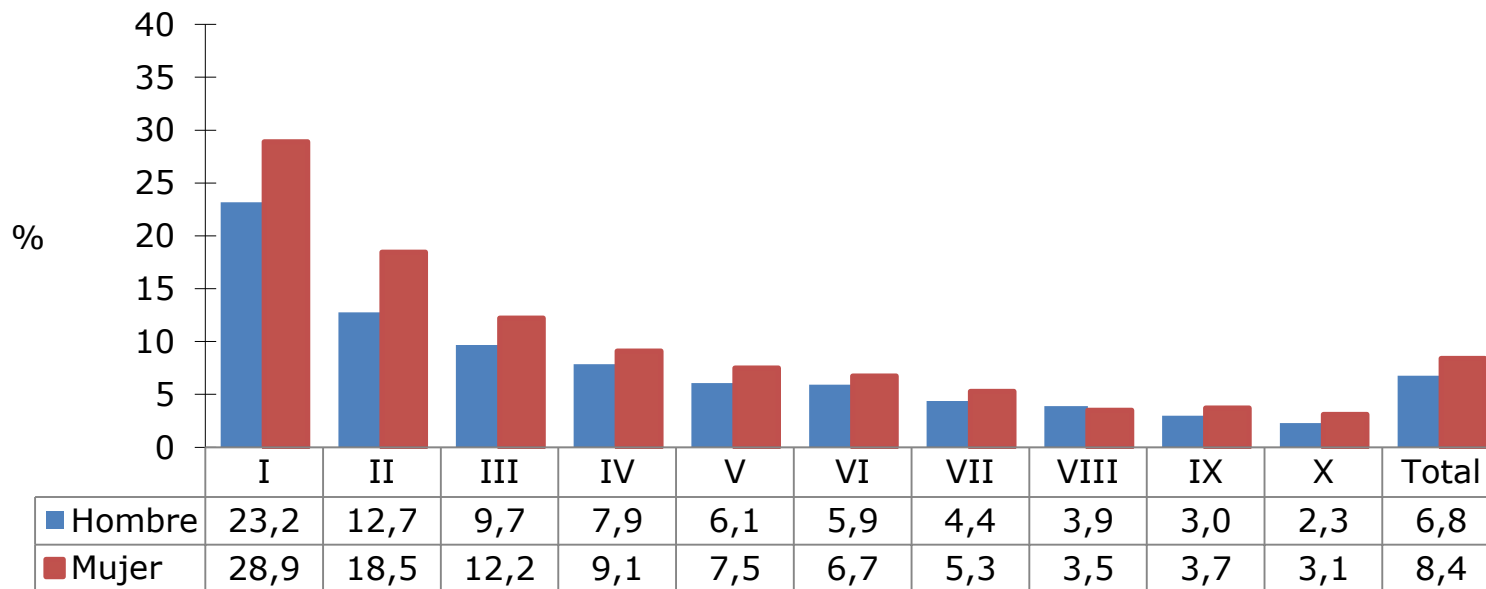

Nota: Al 95% de confianza, se encuentran diferencias estadísticamente significativas entre la tasa de desocupación de hombres y mujeres en los deciles I, II, III, V y X.

2. Estructura y distribución de la población ocupada

- Estructura de la población ocupada por edad y sexo
- Distribución según rama de actividad
- Distribución según categoría ocupacional
- Distribución según tamaño de empresa
- Distribución según oficio
- Participación del empleo asalariado

Distribución de la población ocupada según tramo de edad (2013-2015)

(Porcentaje, población ocupada de 15 y más años)

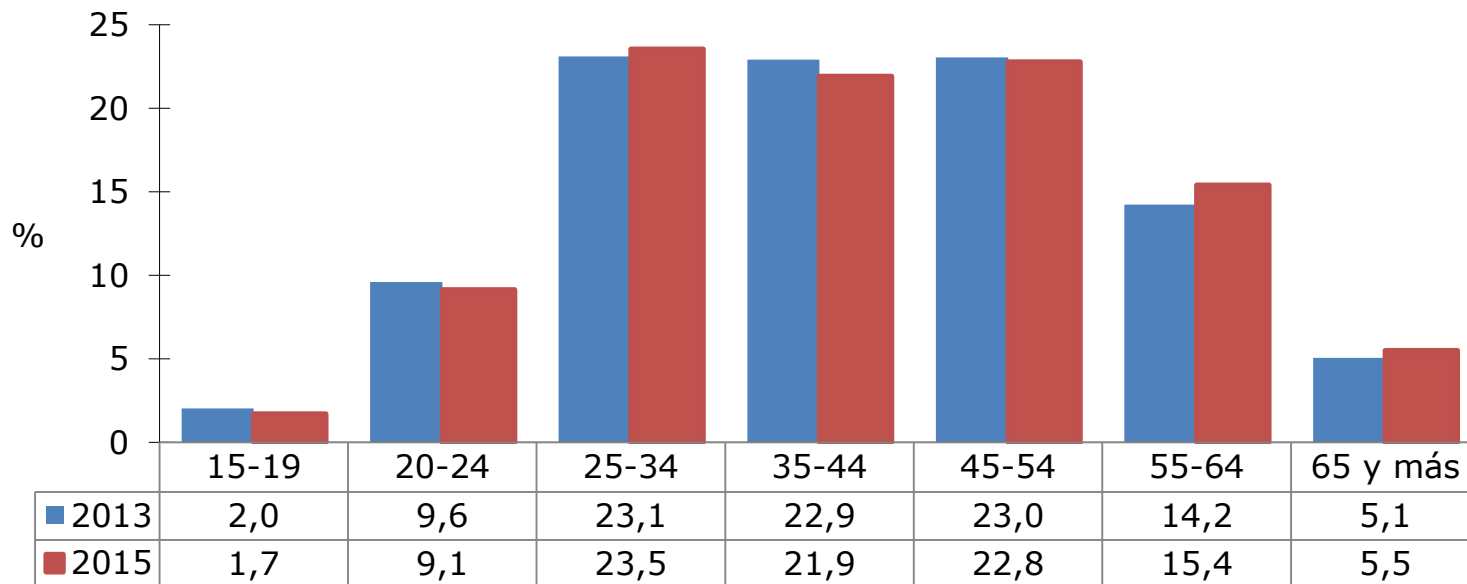

Nota: Al 95% de confianza, entre los años 2013 y 2015, se encuentran diferencias estadísticamente significativas en el porcentaje de ocupados de los tramos 15-19, 35-44 y 55-64 años. Al 95% de confianza, en el año 2015, se encuentran diferencias estadísticamente significativas en el porcentaje que representa cada tramo de edad en los ocupados, excepto entre los 25-34 y los 45-54 años.

Distribución de la población ocupada según tramo de edad por sexo (2015)

(Porcentaje, población ocupada de 15 y más años por grupo respectivo)

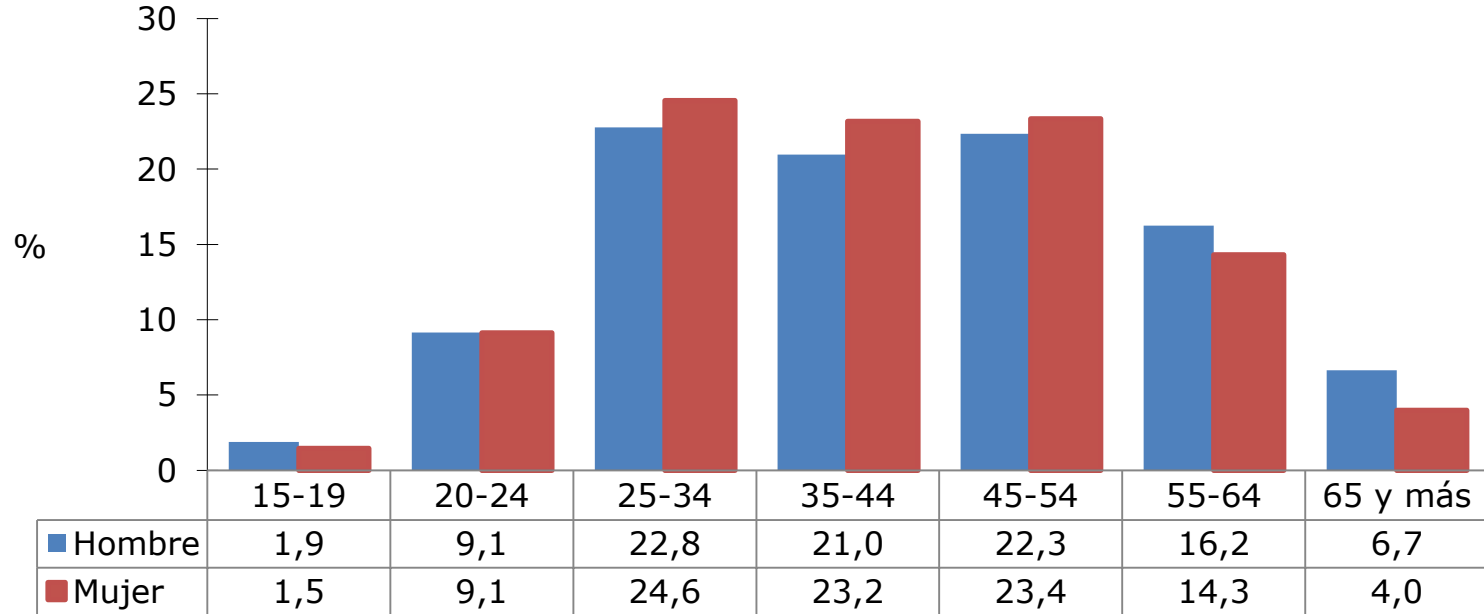

Nota: Al 95% de confianza, se encuentran diferencias estadísticamente significativas en el porcentaje que representa cada tramo de edad entre los ocupados de distinto sexo, excepto en el tramo de 20-24 años.

Distribución de la población ocupada por rama de actividad económica (2013-2015)

(Porcentaje, población ocupada de 15 y más años)

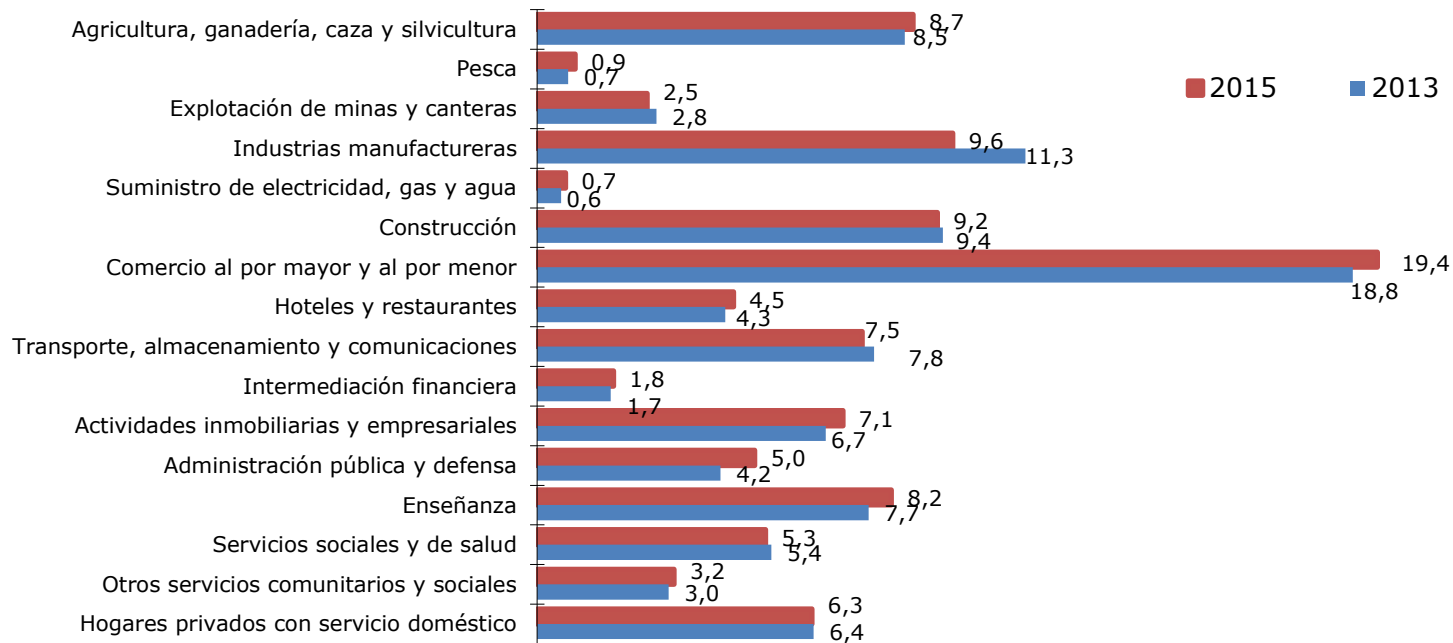

Nota: Al 95% de confianza, entre los años 2013 y 2015, se encuentran diferencias estadísticamente significativas en el porcentaje de ocupados de las ramas: Pesca, Industria manufacturera, Suministro de electricidad, gas y agua, Administración pública y defensa y Enseñanza. Al 95% de confianza, en el año 2015, se encuentran diferencias estadísticamente significativas en el porcentaje que representa cada rama de actividad en los ocupados, excepto entre Construcción e Industria, Transporte y Actividades inmobiliarias, Servicios sociales de salud y Administración pública.

Distribución de la población ocupada según rama de actividad por sexo (2015)

(Porcentaje, población ocupada de 15 y más años por grupo respectivo)

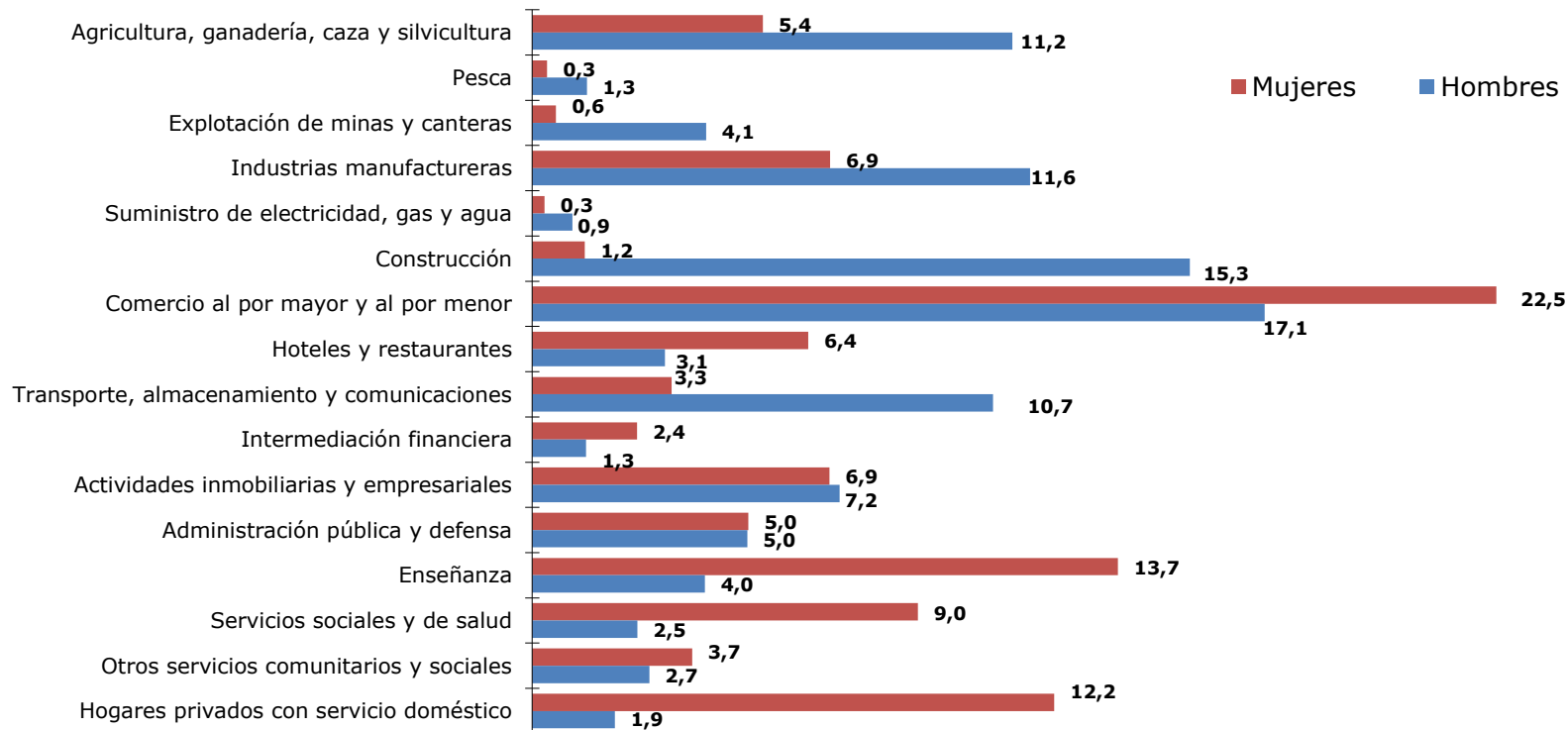

Nota: Al 95% de confianza, se encuentran diferencias estadísticamente significativas en el porcentaje que representa cada rama de actividad entre los ocupados de distinto sexo, excepto en Actividades inmobiliarias Administración pública y defensa.

Distribución de la población ocupada según categoría ocupacional (2013-2015)

(Porcentaje, población ocupada de 15 y más años)

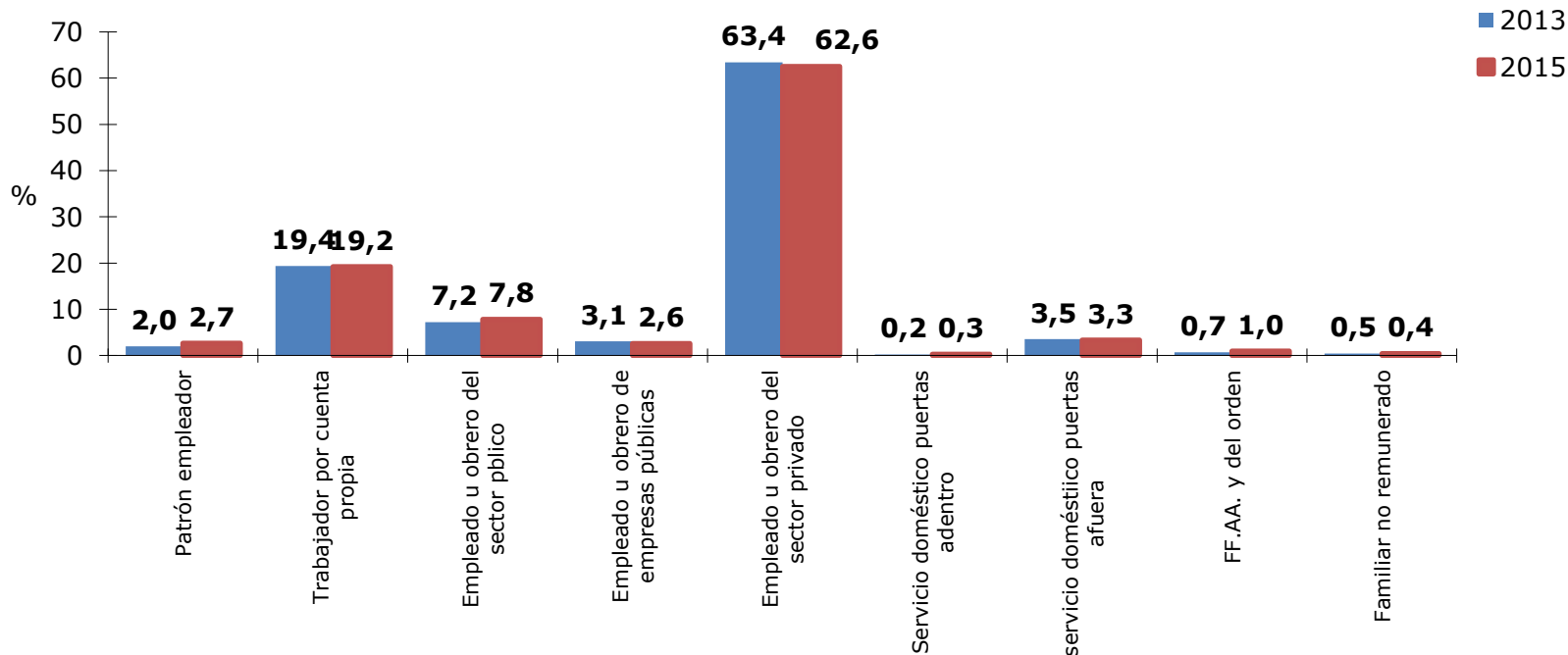

Nota: Al 95% de confianza, entre los años 2013 y 2015, se encuentran diferencias estadísticamente significativas en el porcentaje de ocupados de las categorías: Patrón o Empleador, Empleado u obrero del sector público, Empleado u obrero de empresas públicas y FF.AA. y del orden. Al 95% de confianza, en el año 2015, se encuentran diferencias estadísticamente significativas en el porcentaje que representa cada categoría ocupacional en los ocupados, excepto entre Patrón o Empleador y Patrón o Empleador.

Distribución de la población ocupada según categoría ocupacional por sexo (2015)

(Porcentaje, población ocupada de 15 y más años por grupo respectivo)

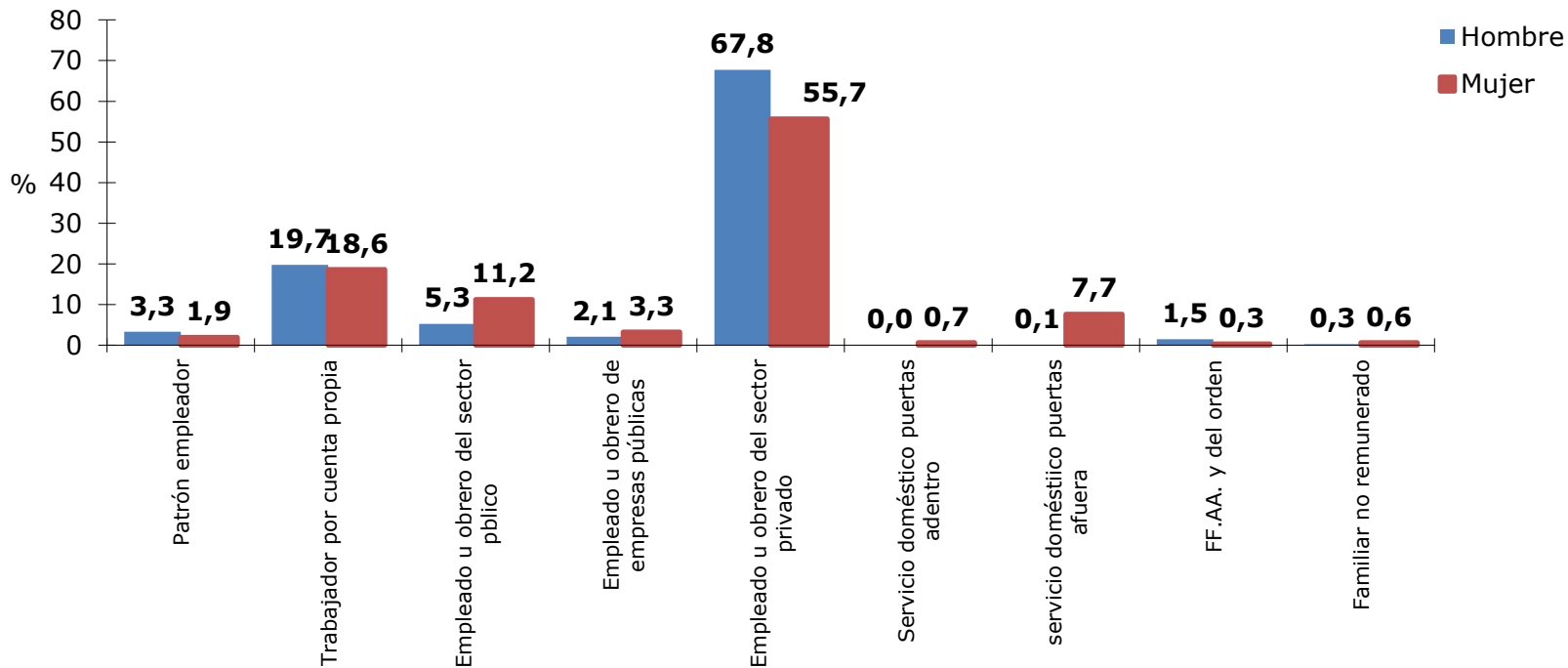

Nota: Al 95% de confianza, se encuentran diferencias estadísticamente significativas en el porcentaje que representa cada categoría ocupacional entre los hombres y mujeres.

Distribución de la población ocupada según tamaño de empresa por sexo (2015)

(Porcentaje, población ocupada de 15 y más años por grupo respectivo)

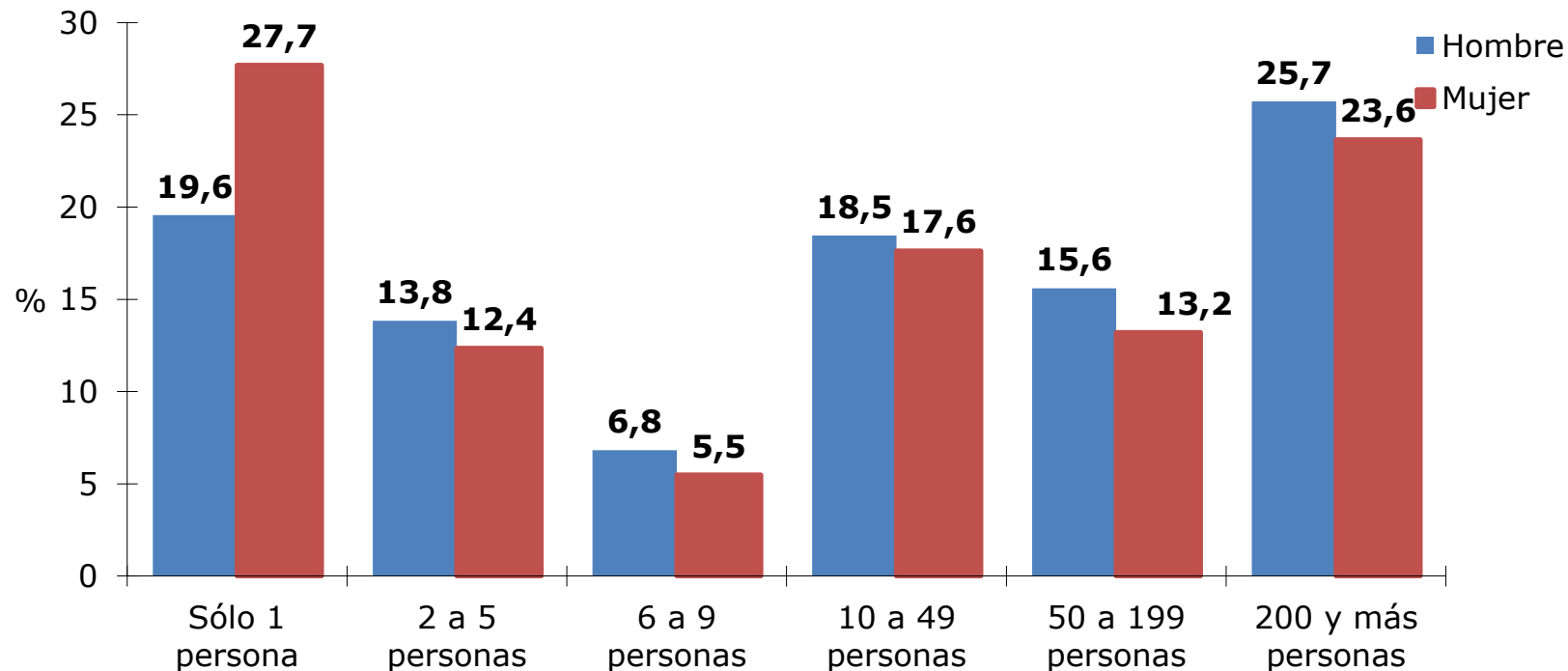

Nota: Al 95% de confianza, se encuentran diferencias estadísticamente significativas en el porcentaje que representan los distintos tamaños de empresa entre los hombres y mujeres.

Distribución de la población ocupada según oficio (2013-2015)

(Porcentaje, población ocupada de 15 y más años)

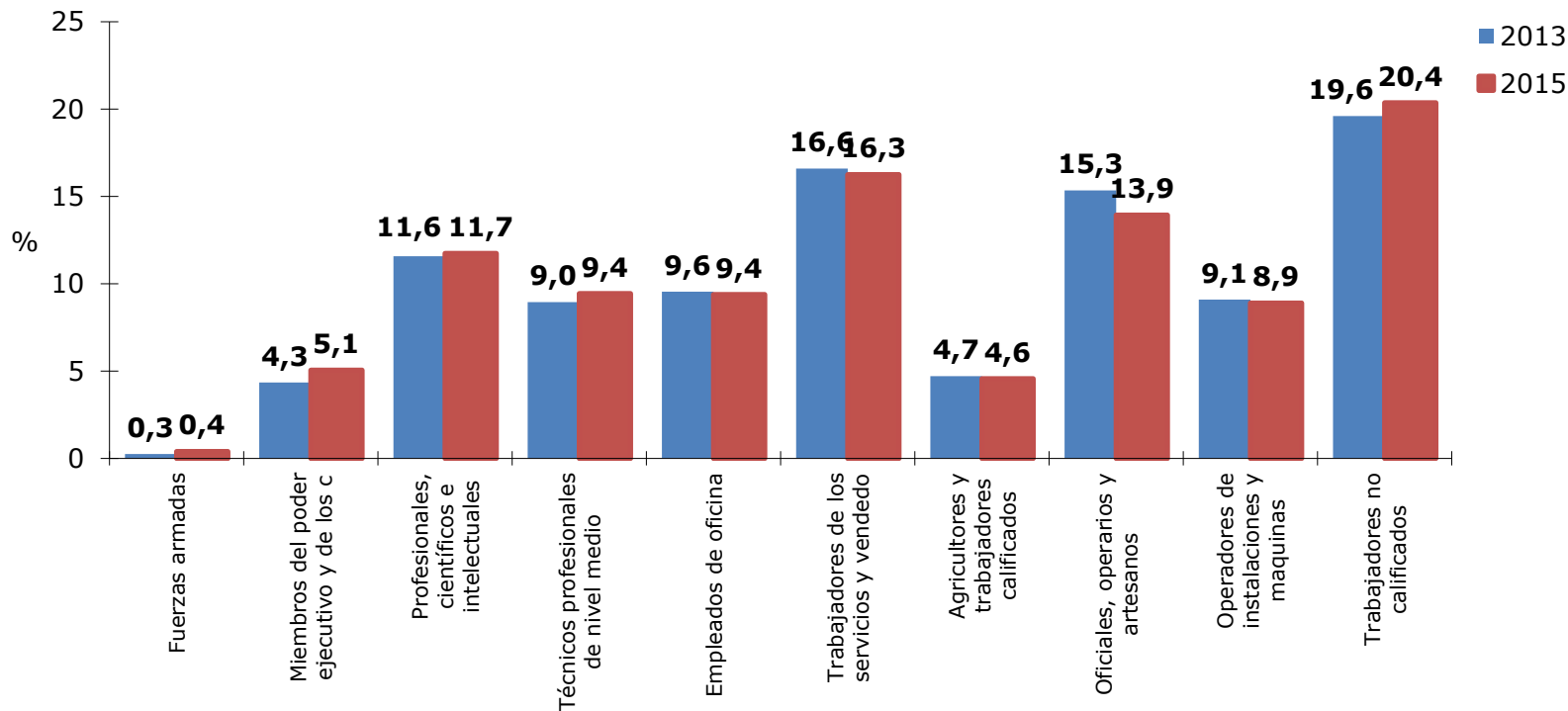

Nota: Al 95% de confianza, entre los años 2013 y 2015, se encuentran diferencias estadísticamente significativas en el porcentaje de ocupados de los oficios: Fuerzas armadas, Miembros del poder ejecutivo y de los cuerpos legislativos y Oficiales, operarios y artesanos de artes mecánicas.

Distribución de la población ocupada según oficio por sexo (2015)

(Porcentaje, población ocupada de 15 y más años por grupo respectivo)

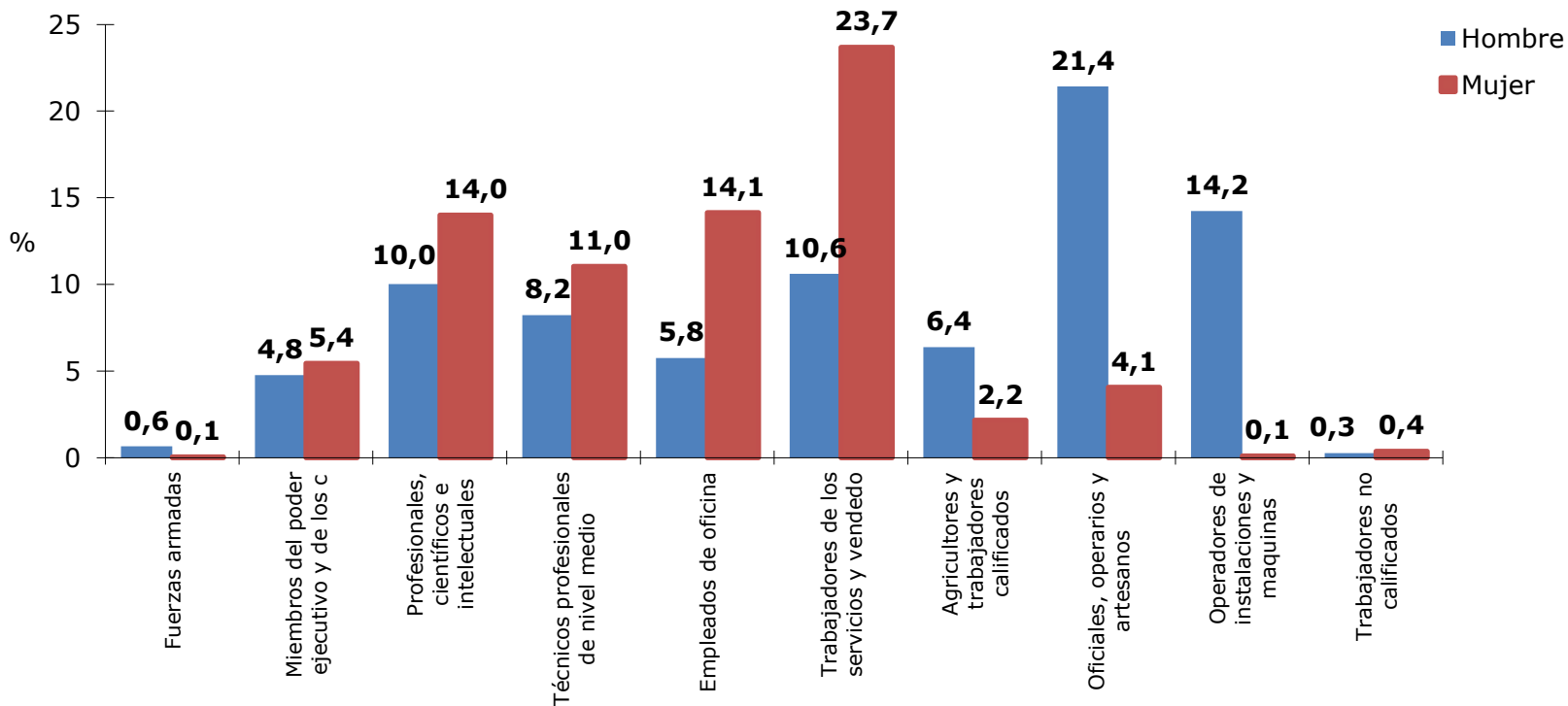

Nota: Al 95% de confianza, se encuentran diferencias estadísticamente significativas en el porcentaje que representa cada grupo de oficios entre los hombres y mujeres.

Distribución de la población ocupada según categoría ocupacional (asalariado/no asalariado) (2000-2015)

(Porcentaje, población ocupada de 15 y más años)

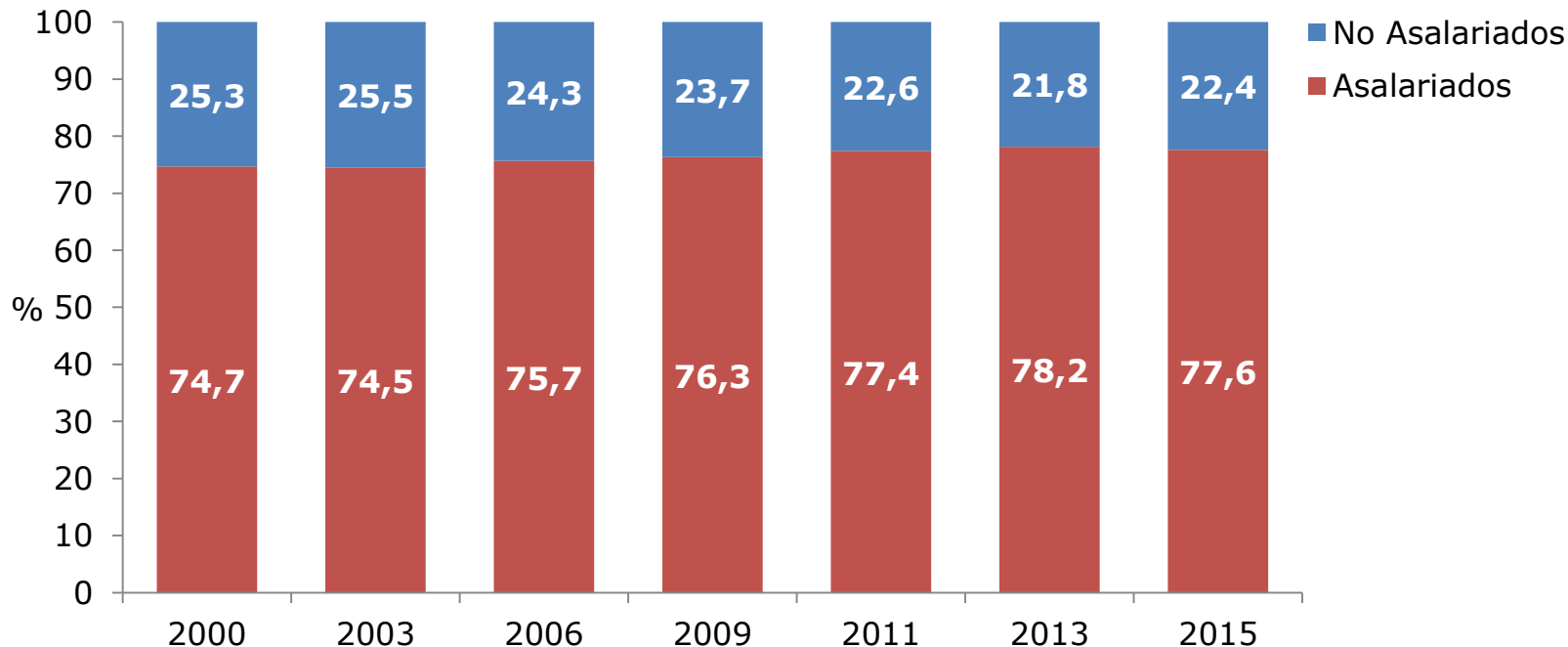

Nota: Al 95% de confianza, entre los años 2013 y 2015, no se encuentran diferencias estadísticamente significativas en el porcentaje de ocupados que se desempeñan como asalariados.

Porcentaje de la población ocupada asalariada por sexo (2000-2015)

(Porcentaje, población ocupada asalariada de 15 y más años por grupo respectivo)

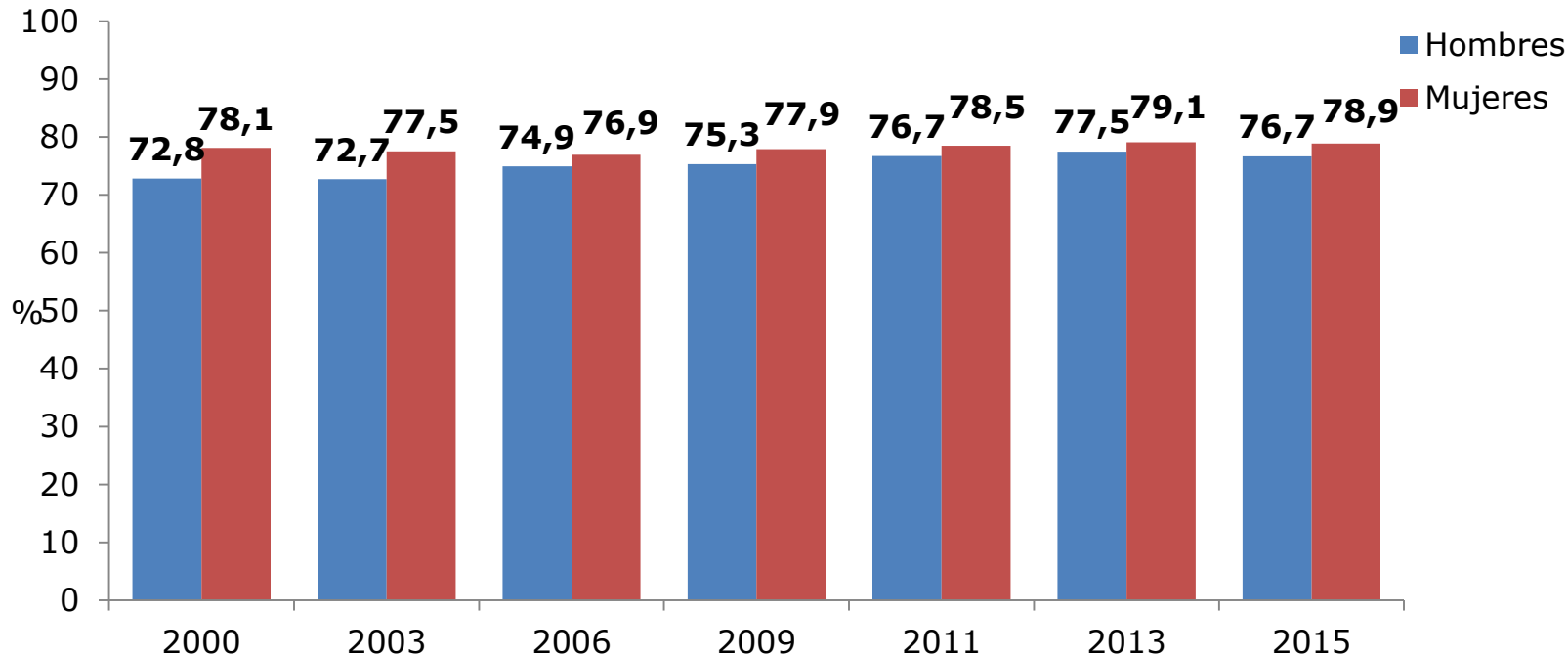

Nota: Al 95% de confianza, en el año 2015, se encuentran diferencias estadísticamente significativas en el porcentaje de ocupados asalariados entre hombres y mujeres. Al 95% de confianza no se encuentran diferencias en los porcentajes de asalariados de los años 2013 y 2015, tanto hombres como mujeres.

Porcentaje de la población ocupada asalariada por decil de ingreso autónomo per cápita del hogar (2013-2015)

(Porcentaje, población ocupada asalariada de 15 y más años por grupo respectivo)

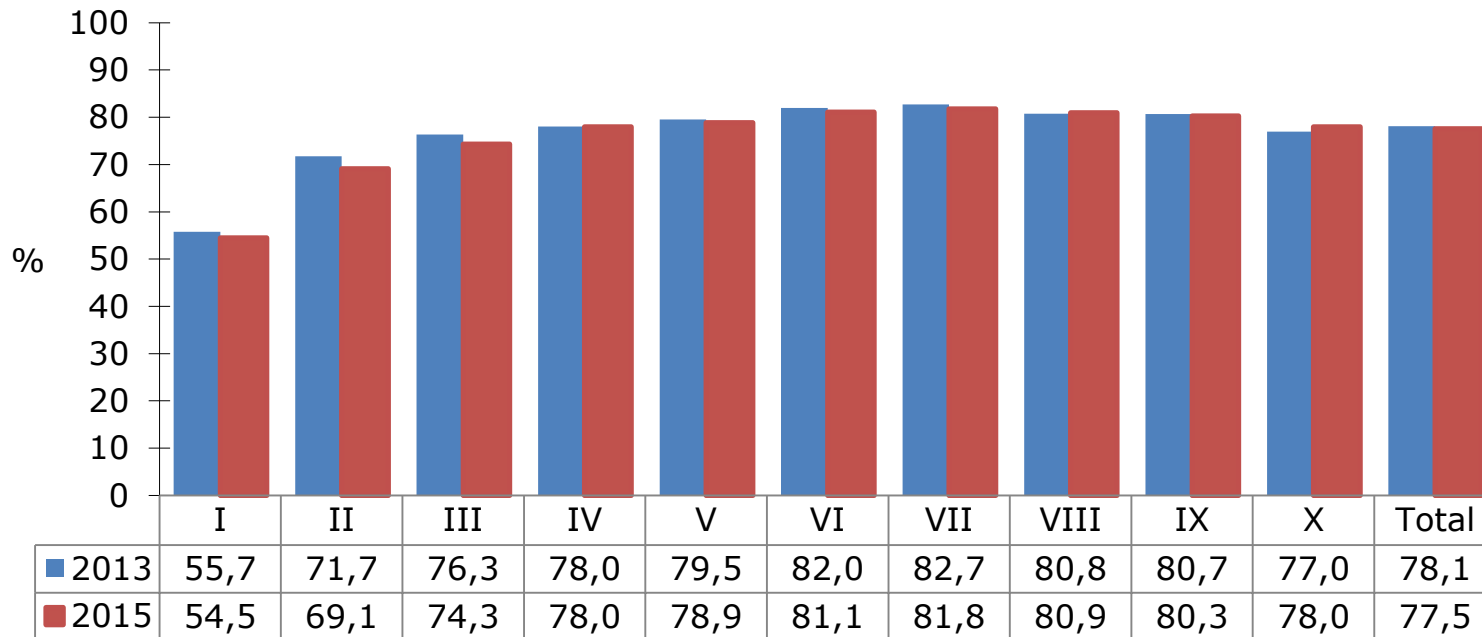

Nota: Al 95% de confianza, entre los años 2013 y 2015, se encuentran diferencias estadísticamente significativas en el porcentaje de asalariados solo en el II decil.

3. Condiciones laborales y cobertura de seguridad social

- Horas trabajadas
- Temporalidad de la relación laboral
- Situación contractual
- Cobertura de seguridad social

Distribución de la población ocupada según tramo de horas habituales trabajadas por semana y sexo (2015)

(Porcentaje, población ocupada de 15 y más años)

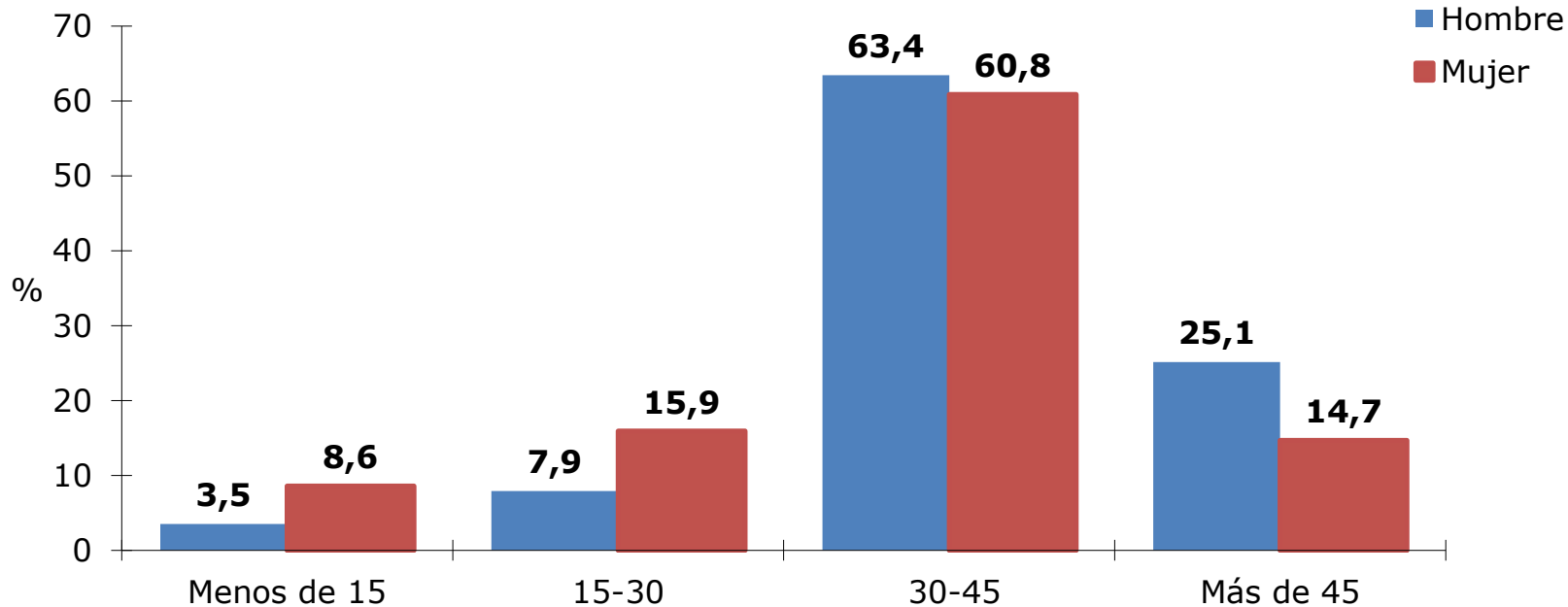

Nota: Al 95% de confianza, se encuentran diferencias estadísticamente significativas en el porcentaje que representa cada tramo de horas trabajadas entre los hombres y las mujeres.

Porcentaje de asalariados que tienen contrato o acuerdo de trabajo indefinido por sexo (2013-2015)

(Porcentaje, población ocupada asalariada de 15 y más años por grupo respectivo)

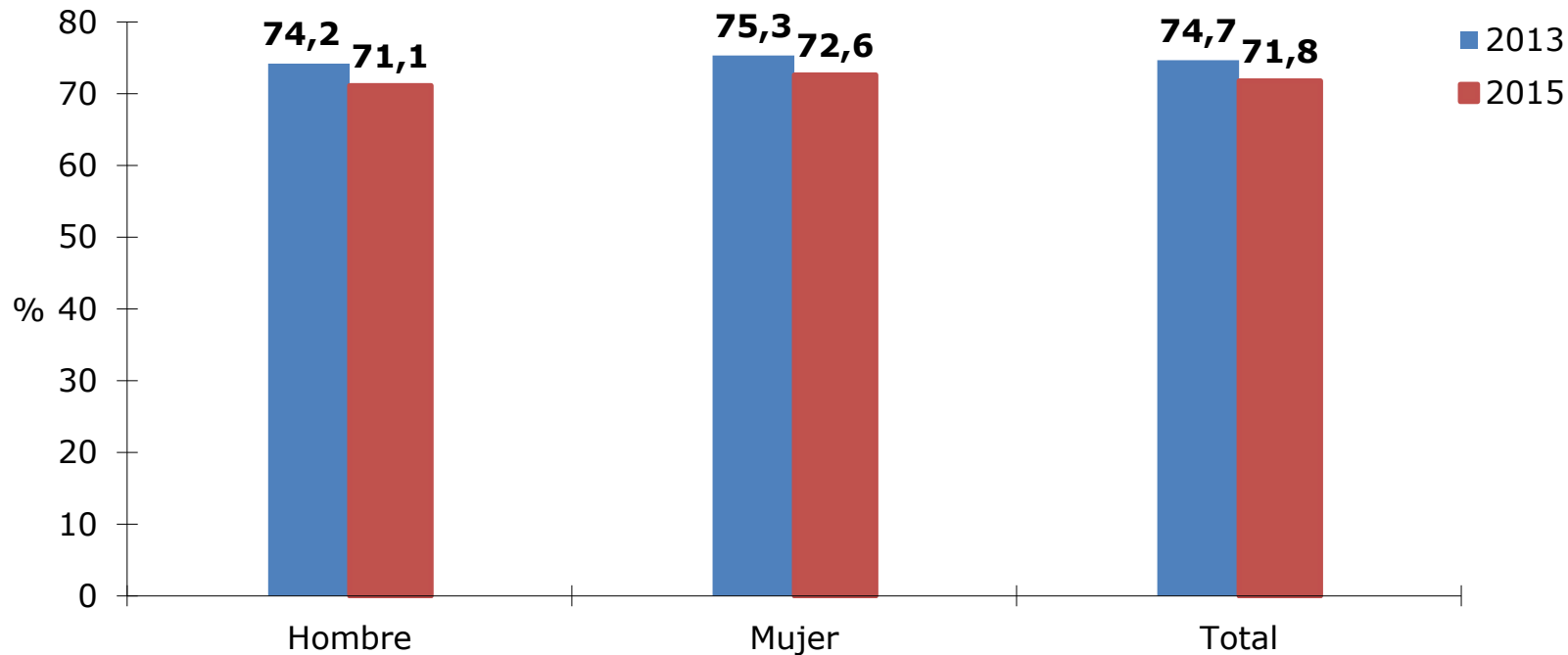

Nota: Al 95% de confianza, en el año 2015, se encuentran diferencias estadísticamente significativas en el porcentaje de ocupados asalariados con contrato o acuerdo de trabajo indefinido entre hombres y mujeres. Al 95% de confianza se encuentran diferencias en los porcentajes de asalariados con contrato o acuerdo de trabajo indefinido de los años 2013 y 2015, tanto hombres como mujeres.

Porcentaje de asalariados que tienen contrato o acuerdo de trabajo indefinido por decil de ingreso autónomo per cápita del hogar (2013-2015)

(Porcentaje, población ocupada asalariada de 15 y más años por grupo respectivo)

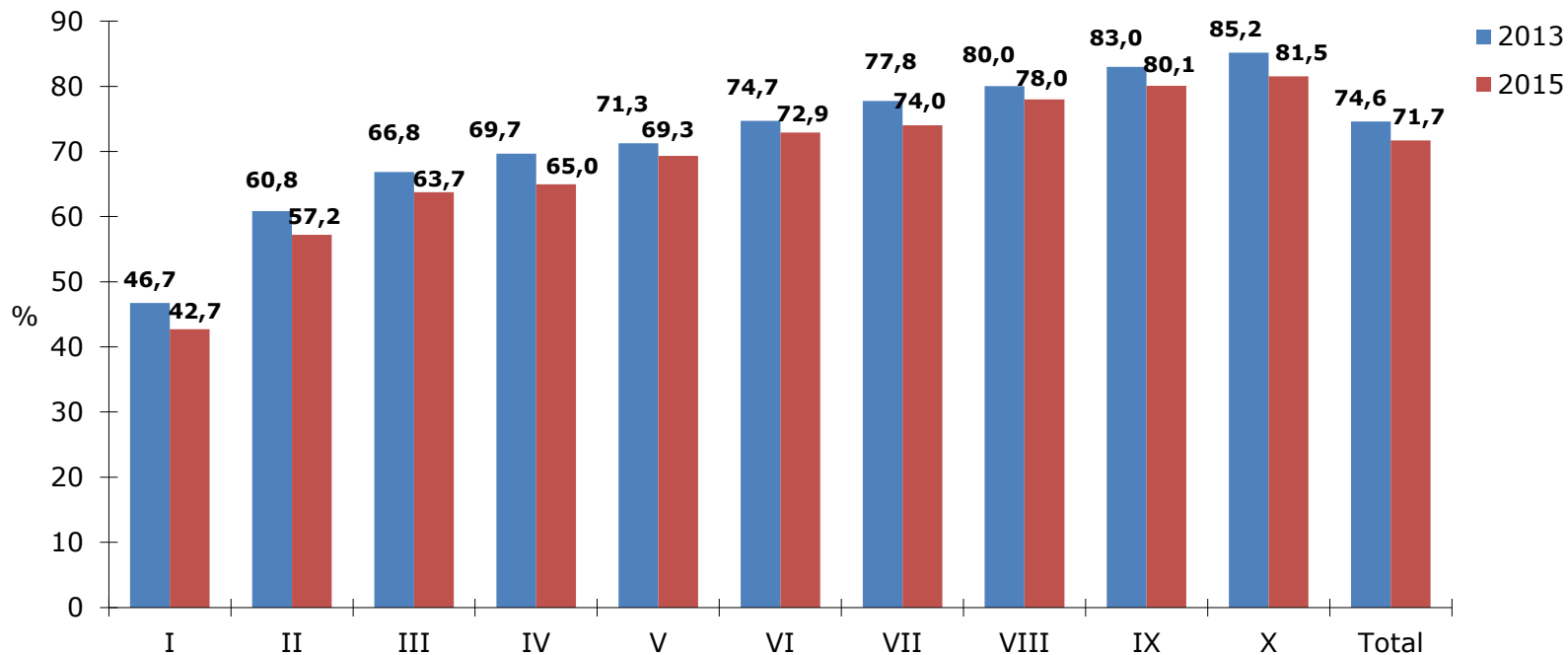

Nota: Al 95% de confianza, en el año 2015, se encuentran diferencias estadísticamente significativas en el porcentaje de ocupados asalariados con contrato o acuerdo de trabajo indefinido entre deciles, excepto entre el III y el IV, el VI y el VII y entre el IX y el X. Al 95% de confianza se encuentran diferencias en los porcentajes de asalariados con contrato o acuerdo de trabajo indefinido de los años 2013 y 2015 en los deciles II, III, IV, VII, IX y X.

Porcentaje de hombres asalariados que tienen contrato o acuerdo de trabajo indefinido por decil de ingreso autónomo per capita del hogar (2013-2015)

(Porcentaje, población masculina ocupada asalariada de 15 y más por grupo respectivo)

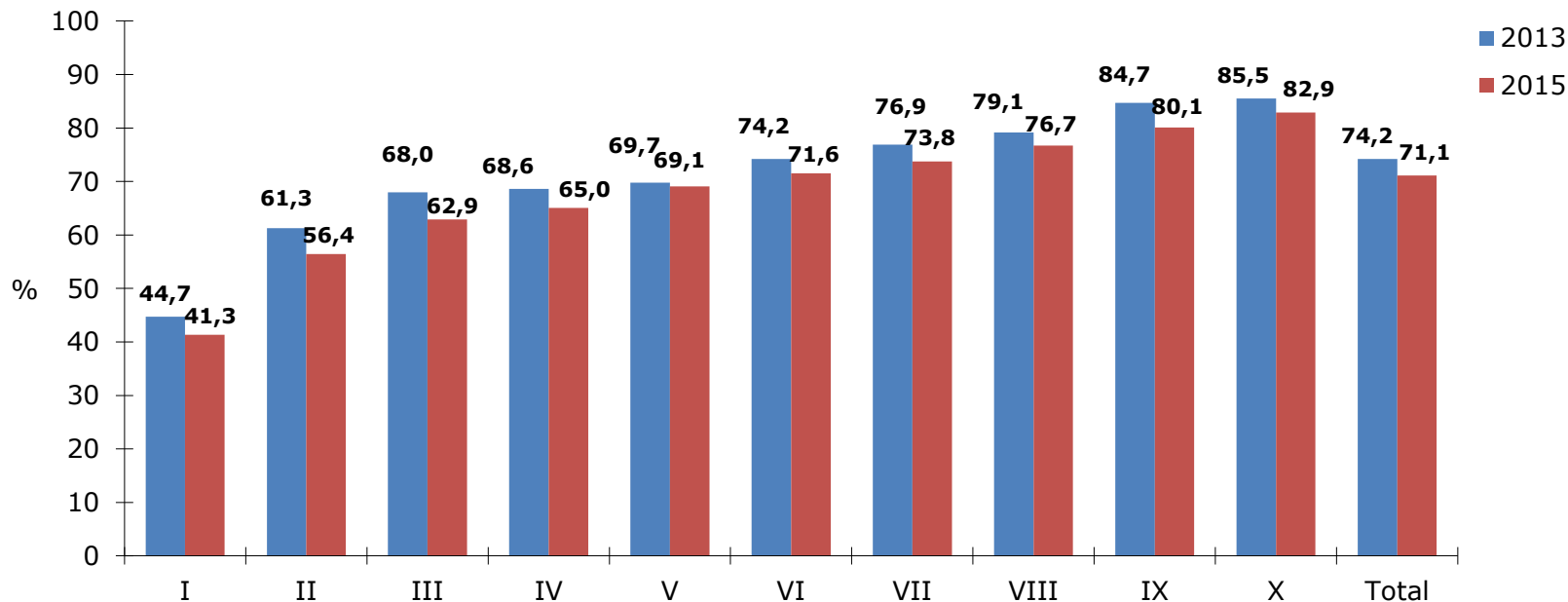

Nota: Al 95% de confianza, en el año 2015, se encuentran diferencias estadísticamente significativas en el porcentaje de ocupados asalariados con contrato o acuerdo de trabajo indefinido entre todos los deciles, excepto entre el III y el IV, el V y el VI y entre el VI y el VII. Al 95% de confianza se encuentran diferencias en los porcentajes de asalariados con contrato o acuerdo de trabajo indefinido de los años 2013 y 2015 en los deciles II, III, VII Y IX.

Porcentaje de mujeres asalariadas que tienen contrato o acuerdo de trabajo indefinido por decil de ingreso autónomo per cápita del hogar (2013-2015)

(Porcentaje, población femenina ocupada asalariada de 15 y más por grupo respectivo)

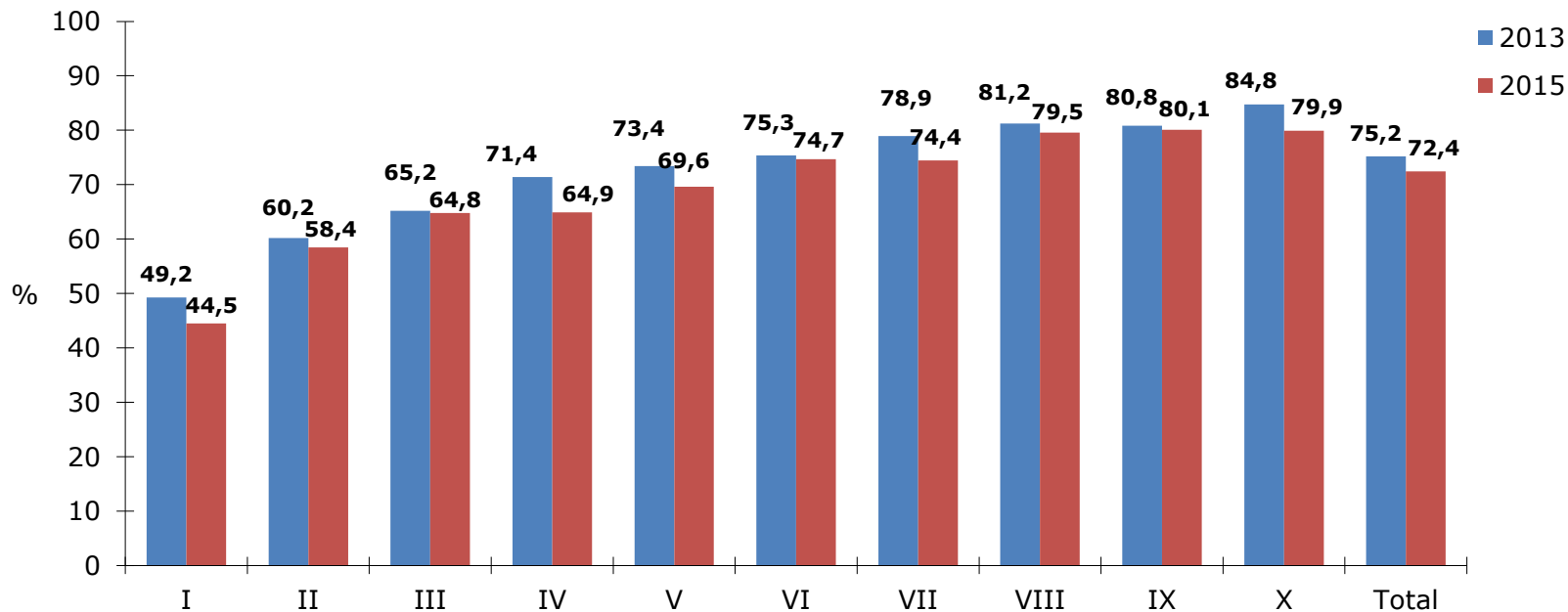

Nota: Al 95% de confianza, en el año 2015, se encuentran diferencias estadísticamente significativas en el porcentaje de ocupados asalariados con contrato o acuerdo de trabajo indefinido entre todos los deciles, excepto entre el III y el IV, el VI y el VII, el VIII y el IX, el VIII y el X y entre el IX y el X. Al 95% de confianza se encuentran diferencias en los porcentajes de asalariados con contrato o acuerdo de trabajo indefinido de los años 2013 y 2015 en los deciles IV, V, VII y X.

Distribución de la población asalariada según existencia de contrato firmado (2013-2015)

(Porcentaje, población ocupada asalariada de 15 y más años)

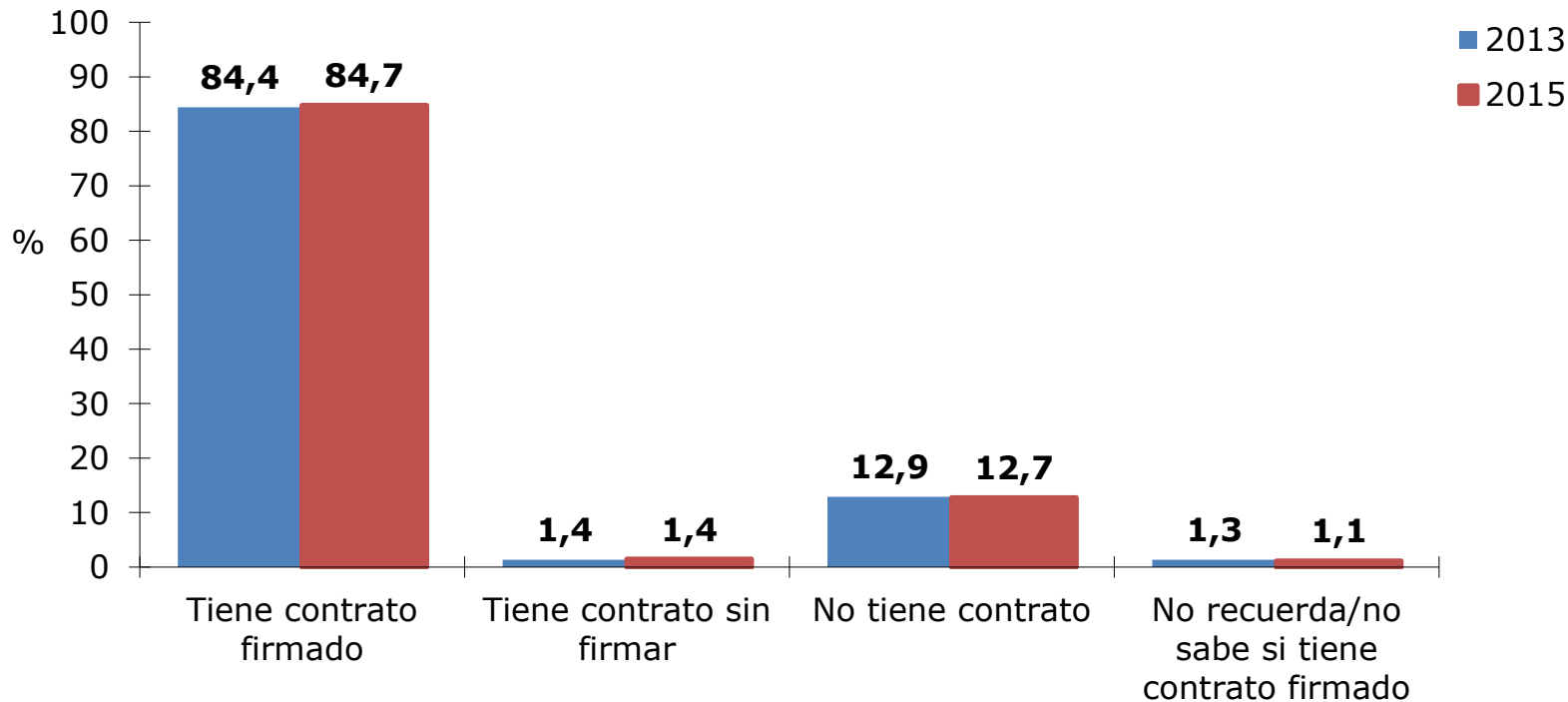

Nota: Al 95% de confianza, entre los años 2013 y 2015, no se encuentran diferencias en los porcentajes de asalariados según su situación contractual, excepto para el grupo que "No recuerda/no sabe si tiene contrato firmado".

Porcentaje de la población asalariada que tiene contrato escrito firmado o sin firmar por sexo (2015)

(Porcentaje, población ocupada asalariada de 15 y más años por grupo respectivo)

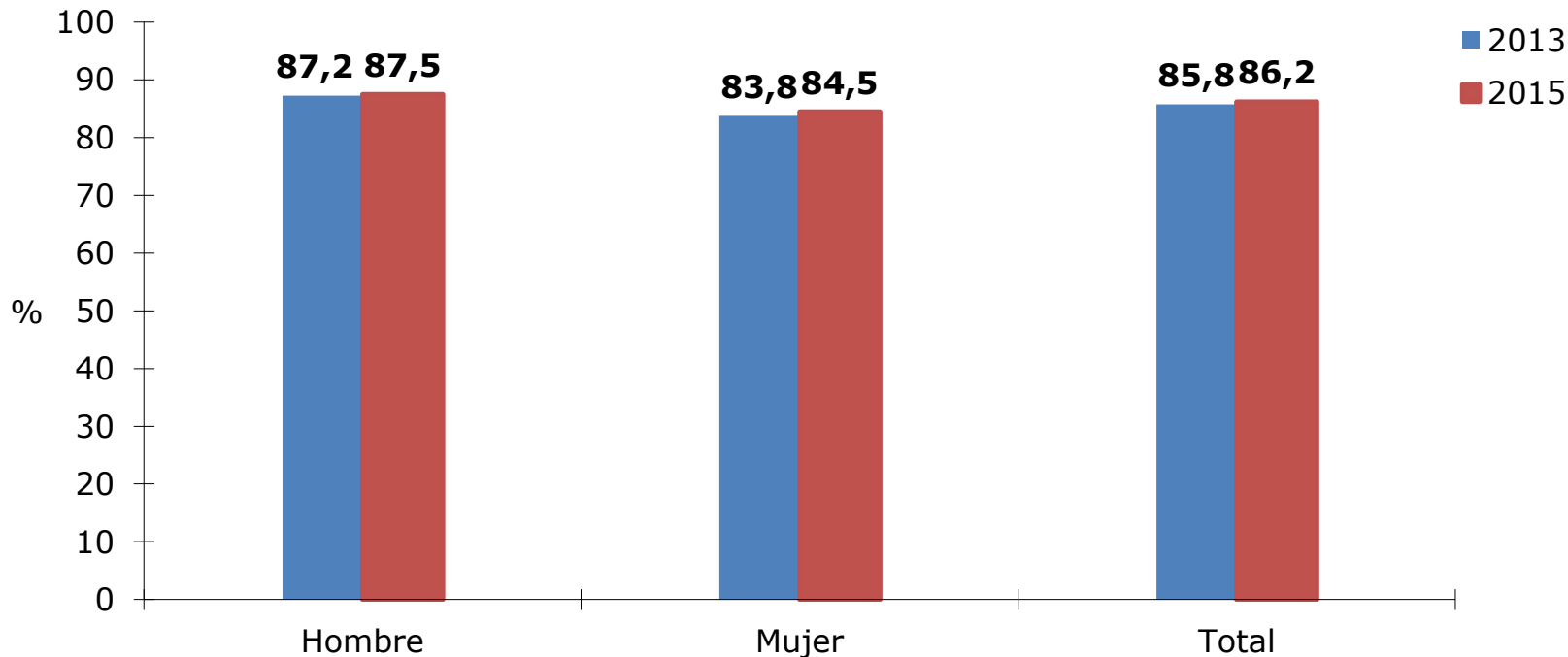

Nota: Al 95% de confianza, entre los años 2013 y 2015, no se encuentran diferencias en los porcentajes de asalariados que tiene contrato escrito firmado o sin firmar, tanto para hombres como mujeres.

Porcentaje de población ocupada que cotiza en un sistema previsional por sexo (2013-2015)

(Porcentaje, población ocupada asalariada de 15 y más años por grupo respectivo)

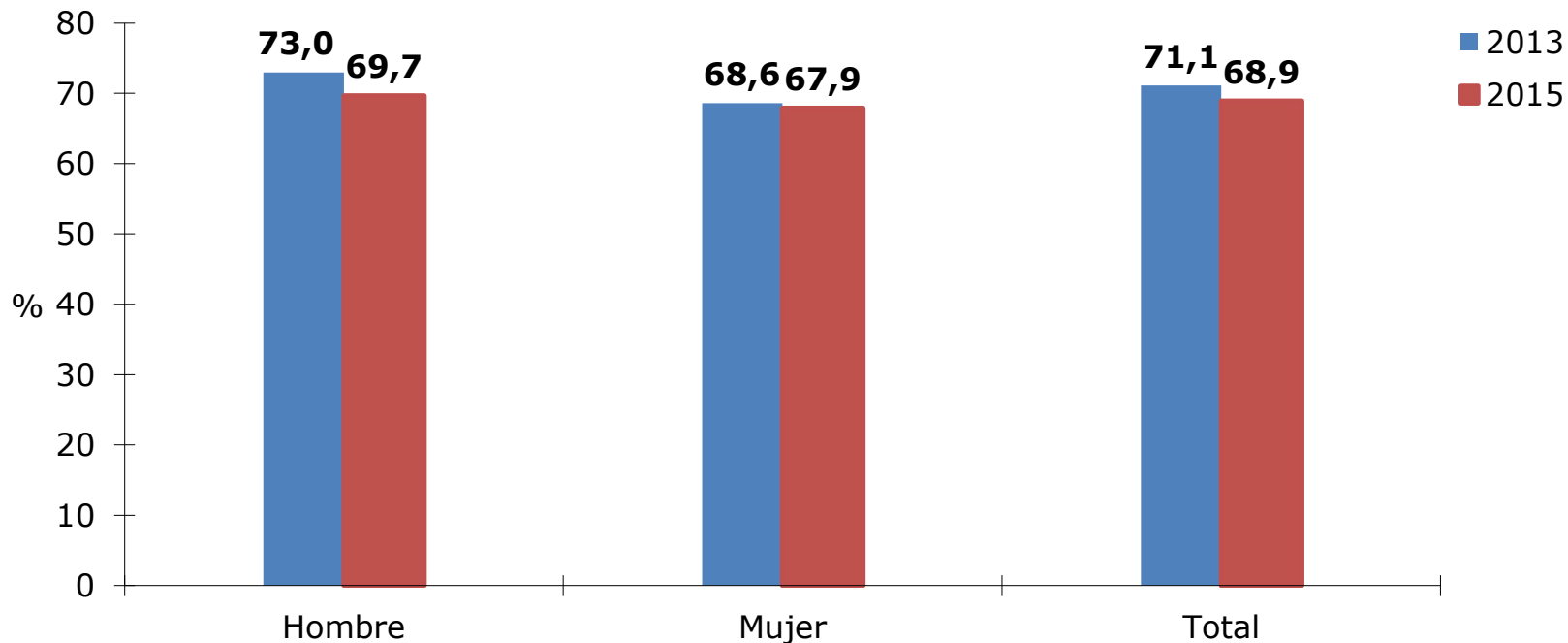

Nota: Al 95% de confianza, entre los años 2013 y 2015, se encuentran diferencias en el porcentaje de ocupados que cotiza, para hombres y para el total de ocupados. Al 95% de confianza se encuentran diferencias entre hombres y mujeres en el porcentaje de ocupados que cotiza, tanto en 2013 como 2015.

Porcentaje de población ocupada que cotiza en un sistema previsional por tramo de edad (2013-2015)

(Porcentaje, población ocupada asalariada de 15 y más años por grupo respectivo)

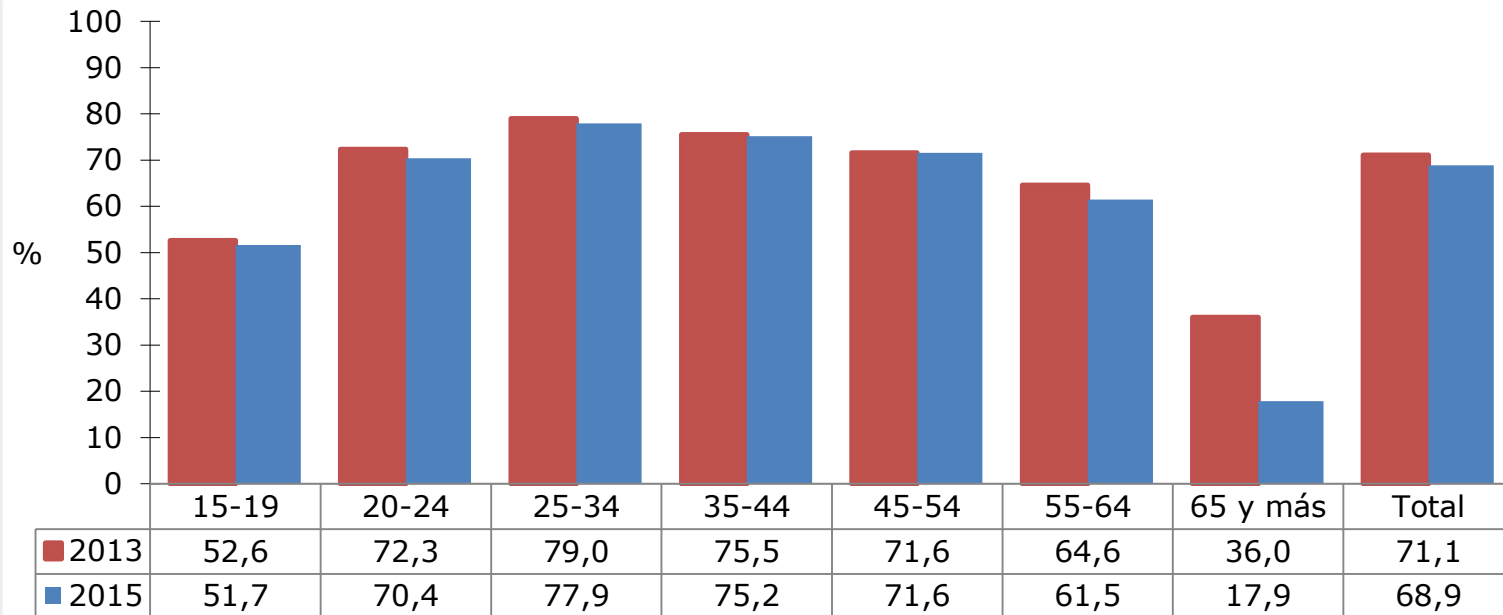

Nota: Al 95% de confianza, entre los años 2013 y 2015, se encuentran diferencias en el porcentaje de ocupados que cotiza en los tramos 55-64 y 65 y más.

4. Ingresos del trabajo

- Promedio del ingreso de la ocupación principal
- Mediana del ingreso de la ocupación principal
- Distribución de los ocupados por tramos de salario mínimo

Ingreso promedio mensual de la ocupación principal por sexo (2013-2015)

(Pesos de noviembre de 2015)

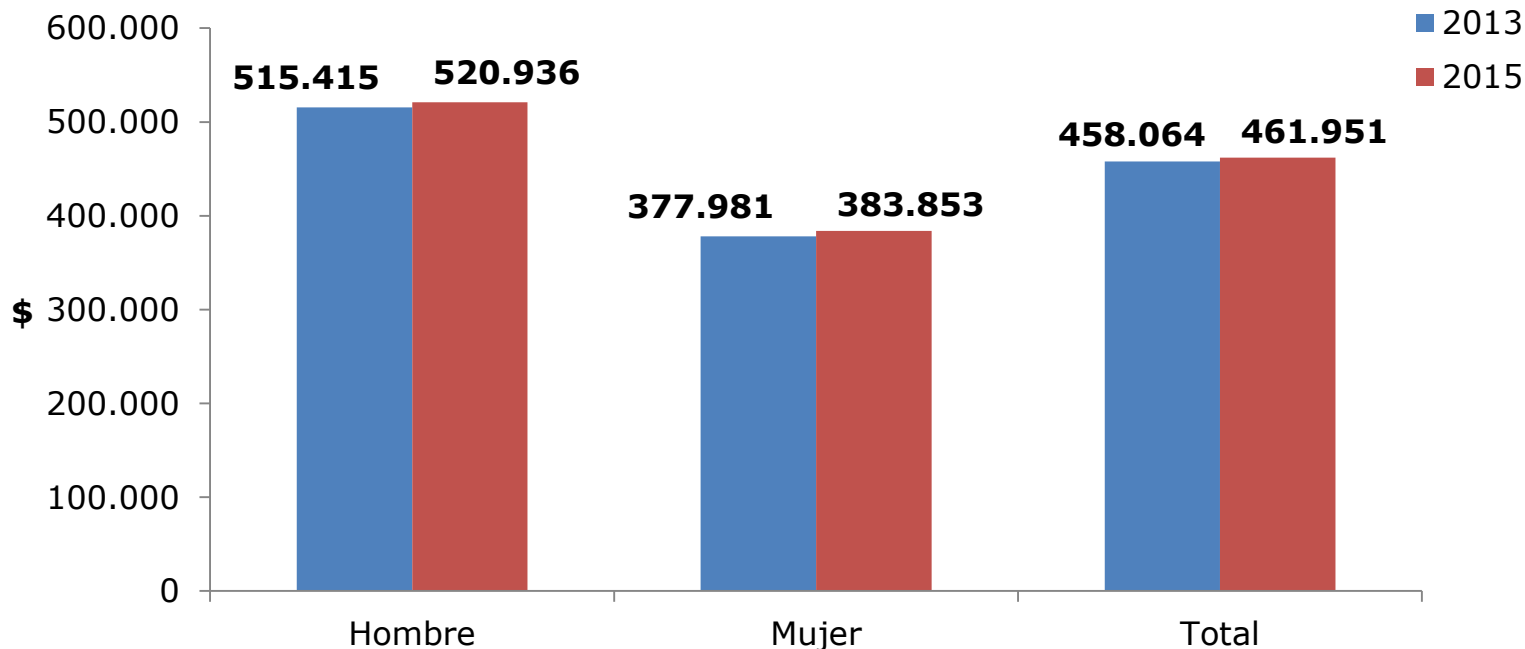

Nota: Al 95% de confianza, en el año 2015, se encuentran diferencias estadísticamente significativas en el ingreso promedio mensual de la ocupación principal de los ocupados entre hombres y mujeres. Al 95% de confianza no se encuentran diferencias en el ingreso promedio mensual de la ocupación principal de los ocupados de los años 2013 y 2015, tanto en hombres como en mujeres.

Ingreso promedio mensual de la ocupación principal por decil de ingreso autónomo per cápita del hogar (2013-2015)

(Pesos de noviembre de 2015)

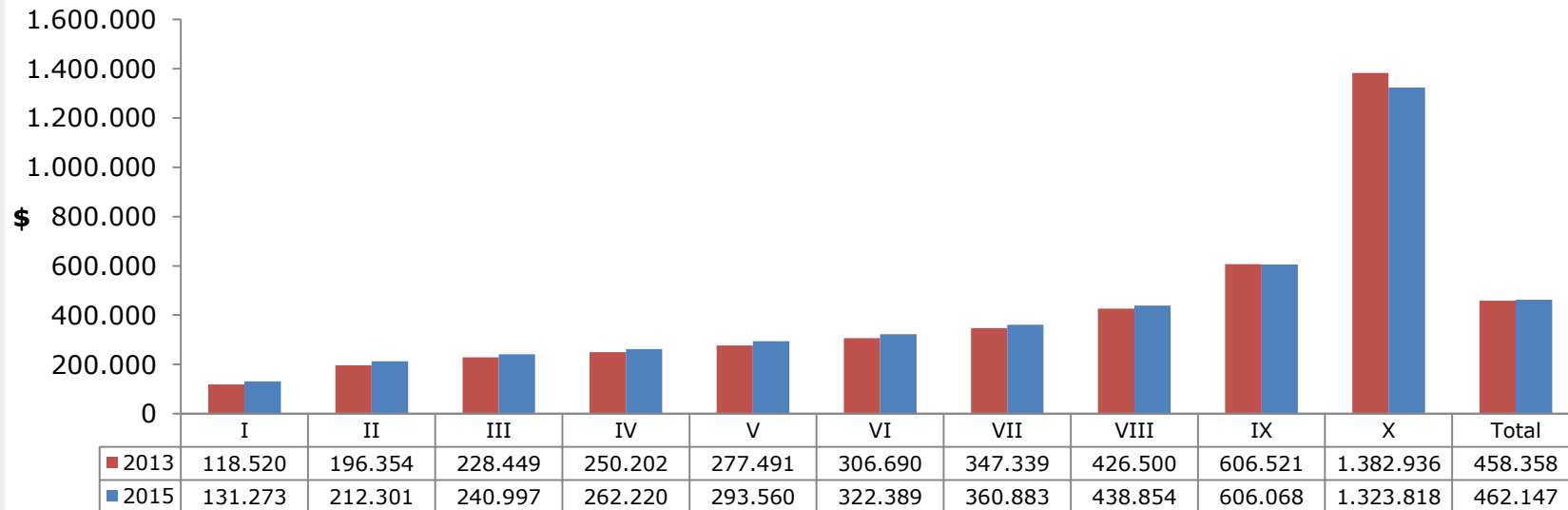

Nota: Al 95% de confianza, en el año 2015, se encuentran diferencias estadísticamente significativas en el ingreso promedio mensual de la ocupación principal de los ocupados entre todos los deciles. Al 95% de confianza se encuentran diferencias en el ingreso promedio mensual de la ocupación principal de los ocupados de los años 2013 y 2015, en los deciles I al VII.

Ingreso promedio mensual de la ocupación principal por decil de ingreso autónomo per cápita del hogar y sexo (2015)

(Miles de pesos de noviembre de 2015)

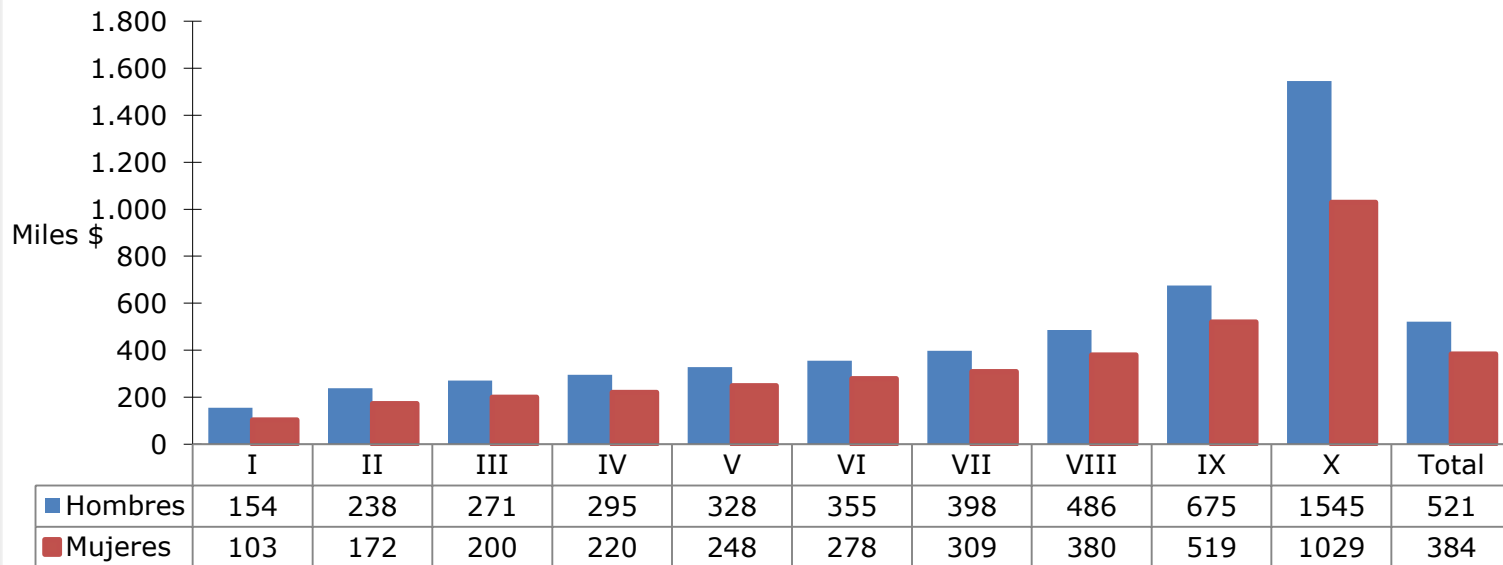

Nota: Al 95% de confianza, en el año 2015, se encuentran diferencias estadísticamente significativas en el ingreso promedio mensual de la ocupación principal de los ocupados entre hombres y mujeres, en todos los deciles. Al 95% de confianza se encuentran diferencias en el ingreso promedio mensual de la ocupación principal de los ocupados entre todos los deciles, en hombres, y en mujeres.

Mediana del ingreso mensual de la ocupación principal por decil de ingreso autónomo per cápita del hogar y sexo (2015)

(Miles de pesos de noviembre de 2015)

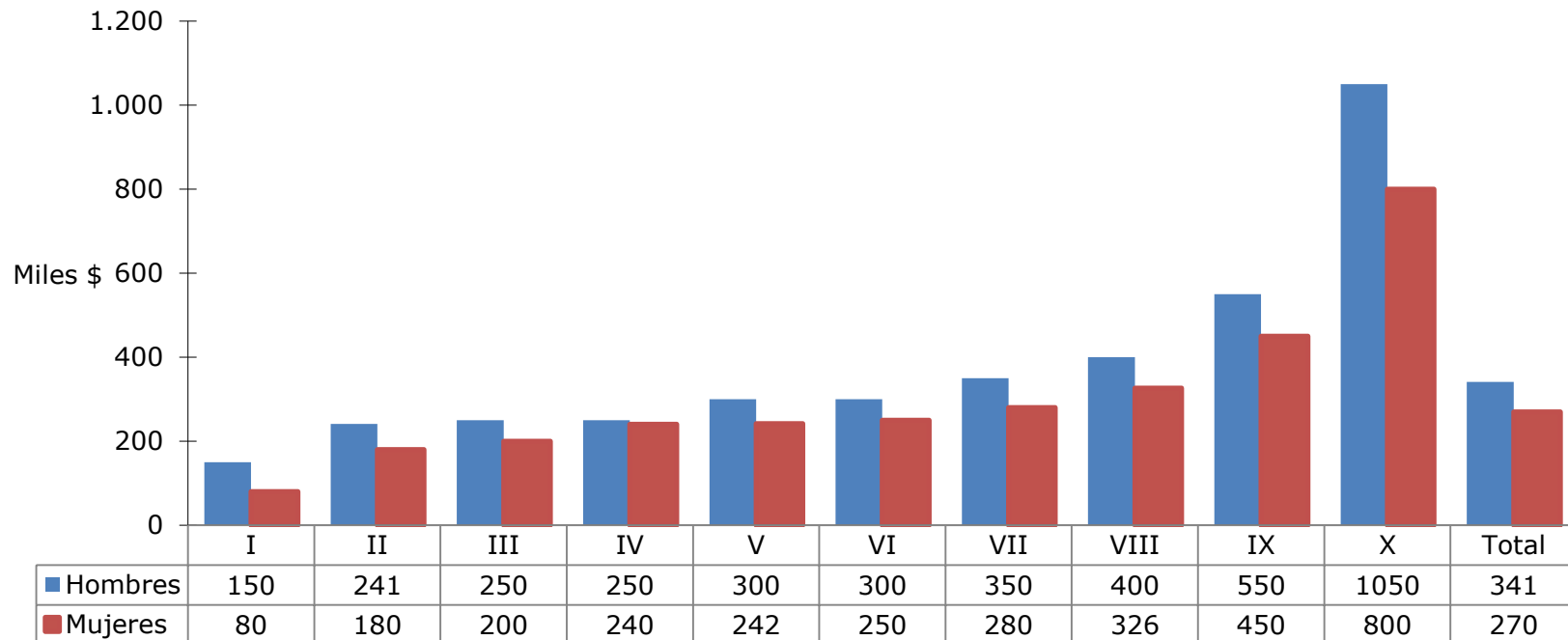

Ingreso promedio mensual de la ocupación principal por región (2013-2015)

(Miles de pesos de noviembre de 2015)

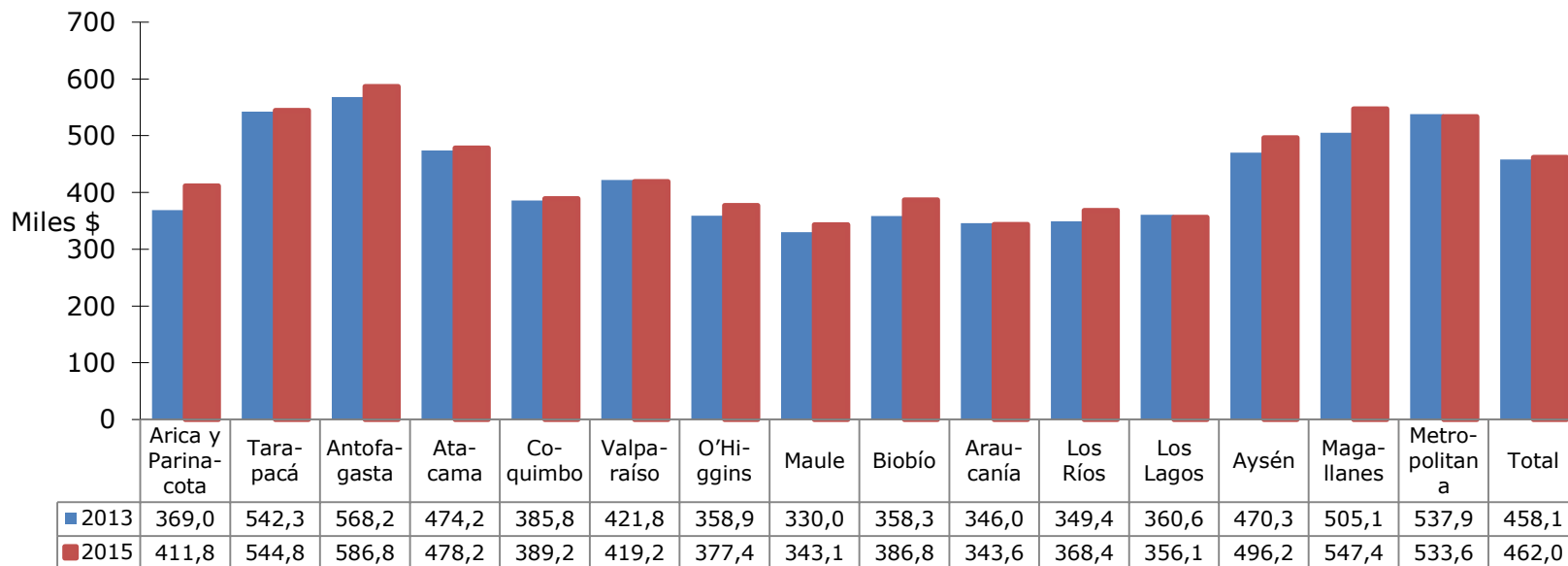

Nota: Al 95% de confianza, en el año 2015, no se encuentran diferencias estadísticamente significativas en el ingreso promedio mensual de la ocupación principal de los ocupados con respecto promedio nacional, en las regiones de Arica y Parinacota, Tarapacá, Atacama y Aysén. Al 95% de confianza se encuentran diferencias en el ingreso promedio mensual de la ocupación principal de los ocupados entre los años 2013 y 2015, en la región de Biobío.

Ingreso promedio mensual de la ocupación principal por región y sexo (2015)

(Miles de pesos de noviembre de 2015)

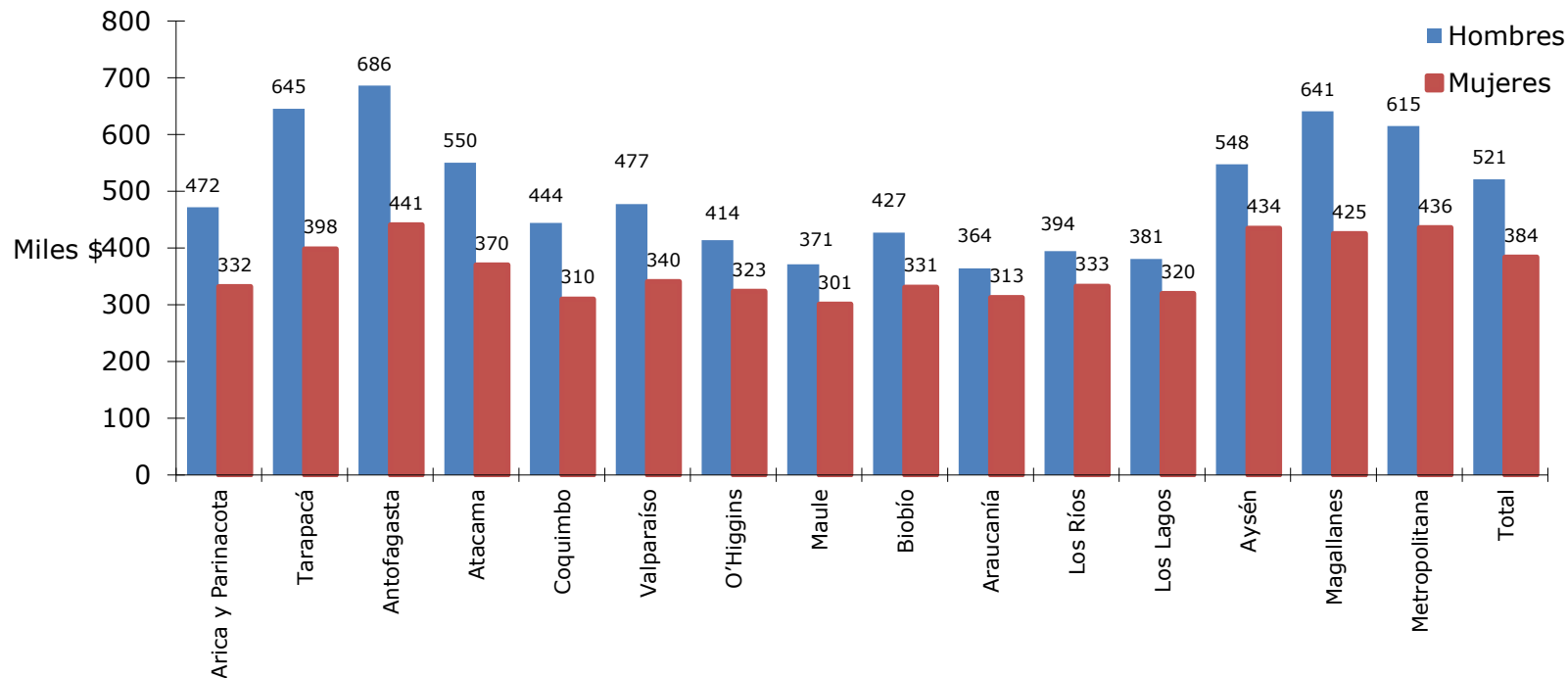

Nota: Al 95% de confianza, en el año 2015, se encuentran diferencias estadísticamente significativas en el ingreso promedio mensual de la ocupación principal de los ocupados entre hombres y mujeres, en todos los deciles. Al 95% de confianza se encuentran diferencias en el ingreso promedio mensual de la ocupación principal de los ocupados entre todos los deciles, en hombres, y en mujeres.

Mediana del ingreso mensual de la ocupación principal por región y sexo (2015)

(Miles de pesos de noviembre de 2015)

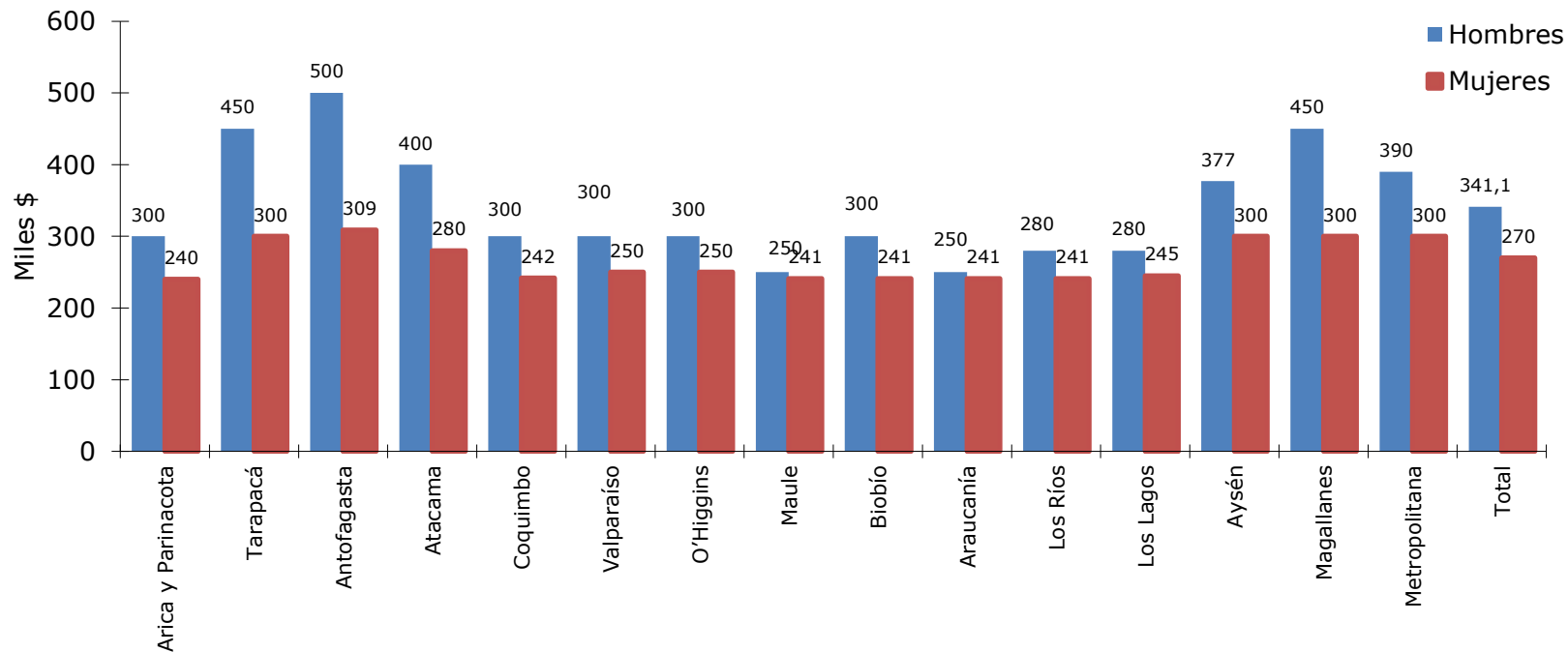

Ingreso promedio mensual de la ocupación principal por tramo de edad y sexo (2015)

(Miles de pesos de noviembre de 2015)

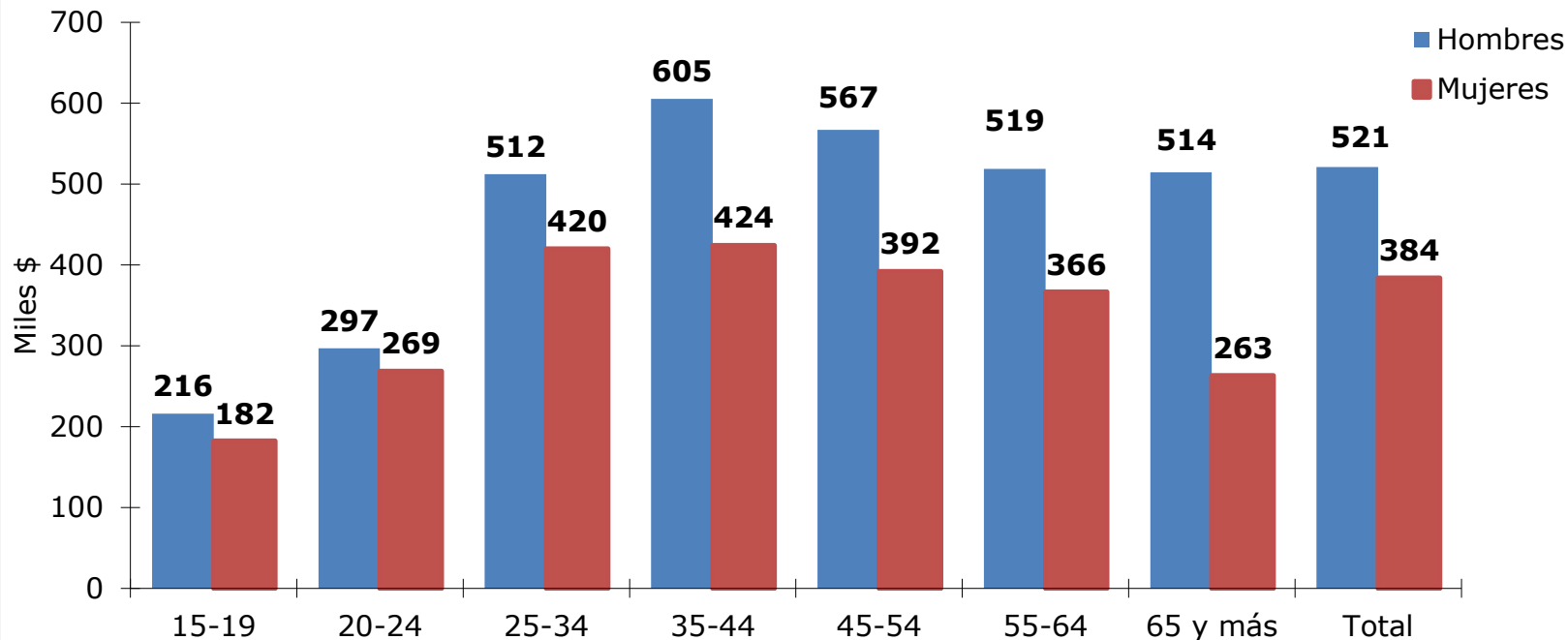

Nota: Al 95% de confianza, en el año 2015, se encuentran diferencias estadísticamente significativas en el ingreso promedio mensual de la ocupación principal de los ocupados entre hombres y mujeres, en todos tramos de edad. Al 95% de confianza no se encuentran diferencias en el ingreso promedio mensual de la ocupación principal de los ocupados entre los tramos 25-34 y 55-64, 25-34 y 65 y más, 45-54 y 65 y más, y 55-64 y 65 y más, en hombres. En mujeres, Al 95% de confianza no se encuentran diferencias en el ingreso promedio mensual de la ocupación principal de los ocupados entre los tramos 25-34 y 35-44 y entre 20-24 y 65 y más.

Mediana del ingreso mensual de la ocupación principal por tramo de edad y sexo (2015)

(Miles de pesos de noviembre de 2015)

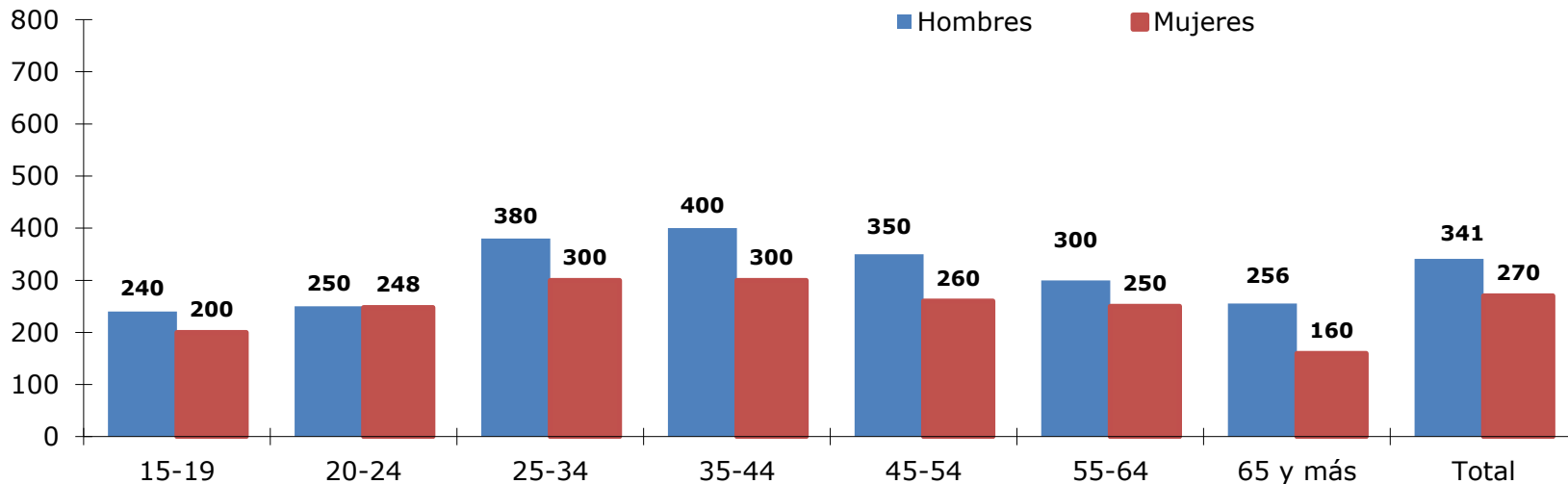

Ingreso promedio mensual de la ocupación principal por zona y sexo (2015)

(Miles de pesos de noviembre de 2015)

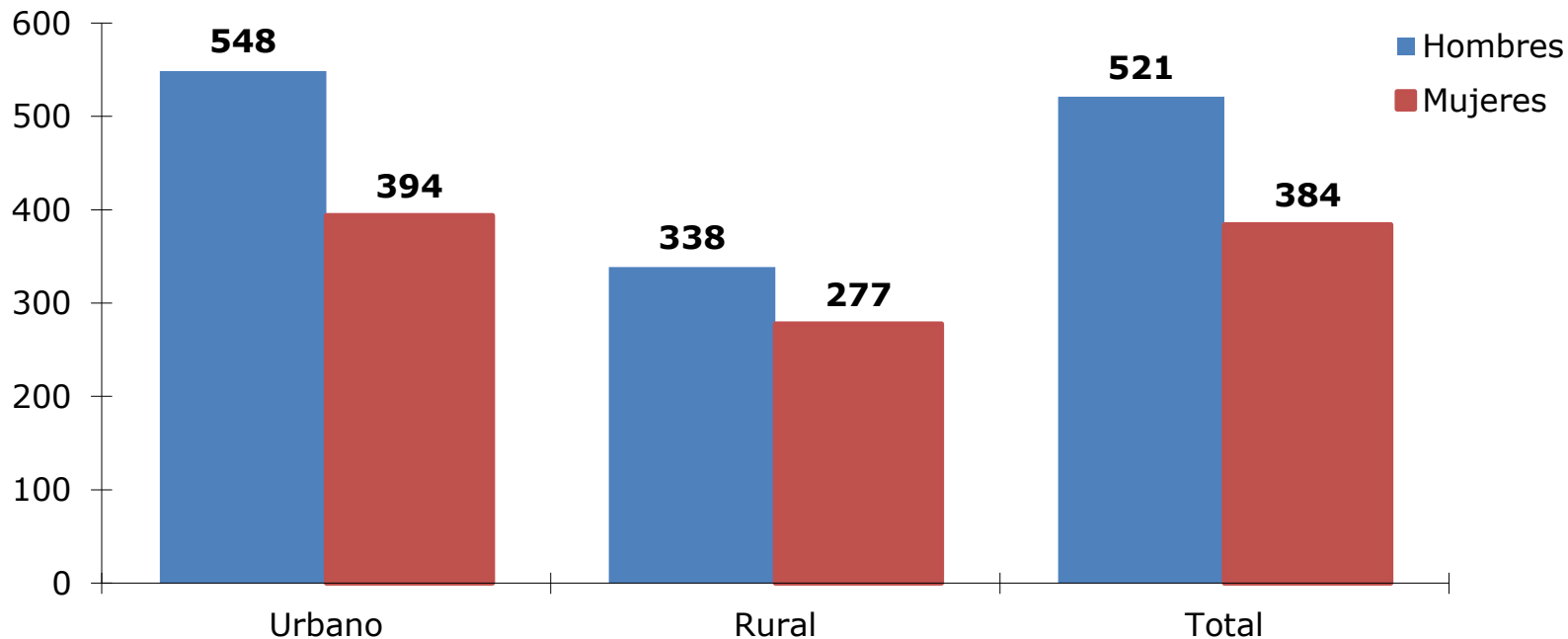

Nota: Al 95% de confianza, en el año 2015, se encuentran diferencias estadísticamente significativas en el ingreso promedio mensual de la ocupación principal de los ocupados entre hombres y mujeres, en ambas zonas. Al 95% de confianza se encuentran diferencias en el ingreso promedio mensual de la ocupación principal de los ocupados entre zonas urbana y rural, en hombres y en mujeres

Mediana del ingreso mensual de la ocupación principal por zona y sexo (2015)

(Miles de pesos de noviembre de 2015)

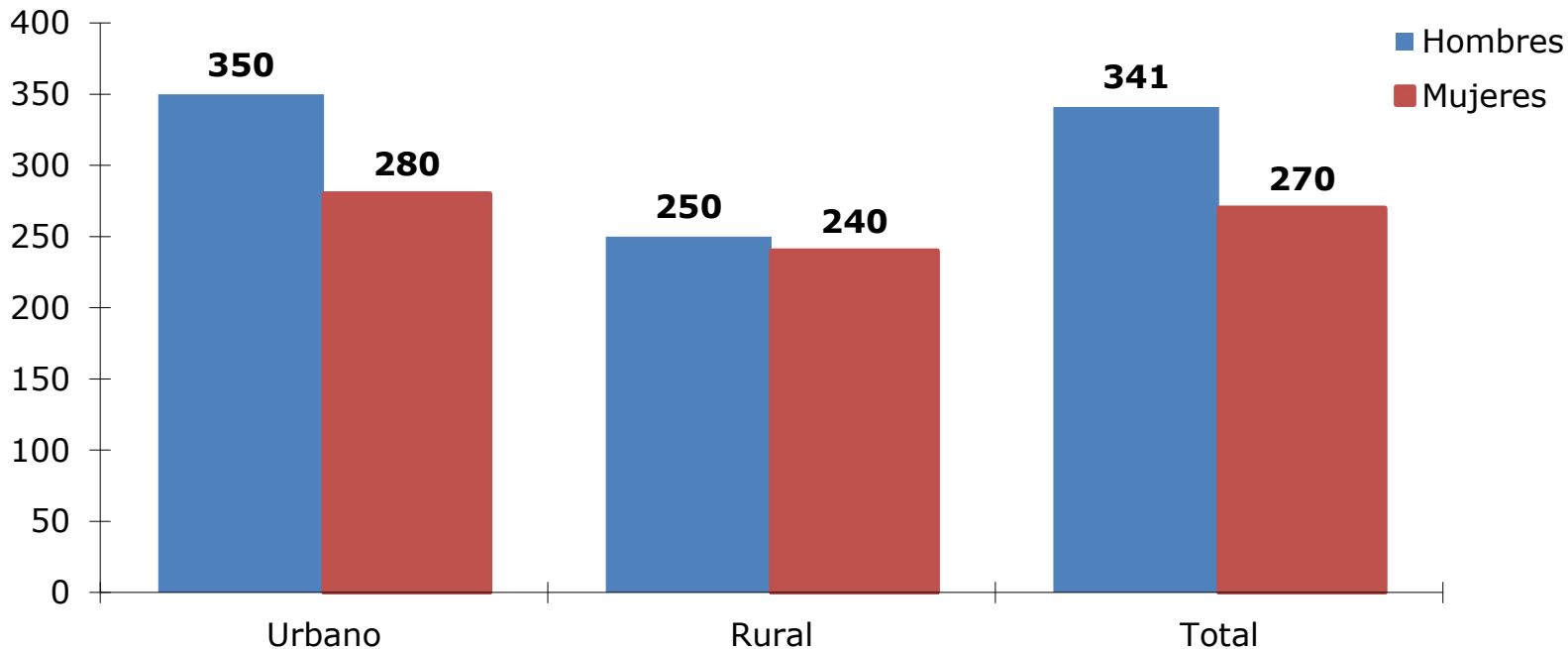

Ingreso promedio mensual de la ocupación principal por nivel educacional y sexo (2015)

(Miles de pesos de noviembre de 2015)

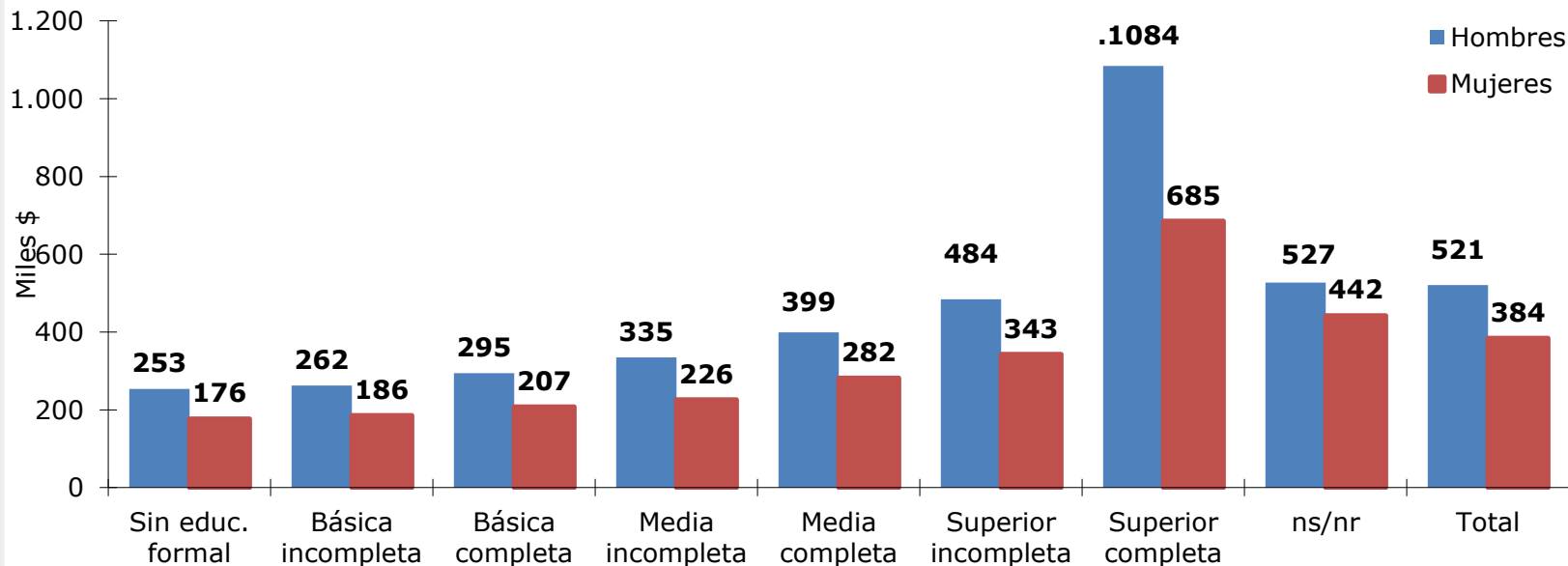

Nota: Al 95% de confianza, en el año 2015, se encuentran diferencias estadísticamente significativas en el ingreso promedio mensual de la ocupación principal de los ocupados entre hombres y mujeres, en todos los niveles educacionales. Al 95% de confianza se encuentran diferencias en el ingreso promedio mensual de la ocupación principal de los ocupados entre todos los niveles educacionales, excepto entre Sin educación formal y Básica incompleta, en hombres y en mujeres

Mediana del ingreso mensual de la ocupación principal por nivel educacional y sexo (2015)

(Miles de pesos de noviembre de 2015)

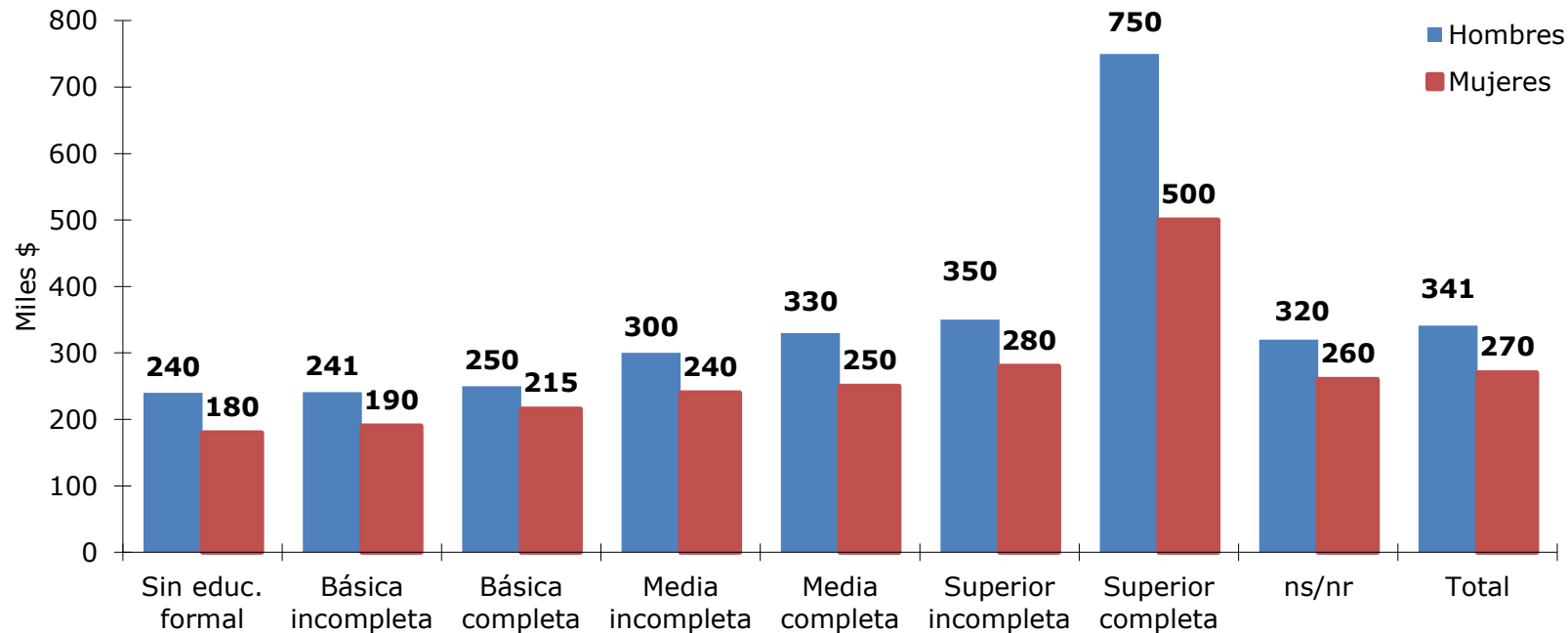

Distribución porcentual del total de ocupados según tramos de ingresos mínimos netos* por sexo (2015)

(Porcentaje de la fuerza de trabajo ocupada por sexo)

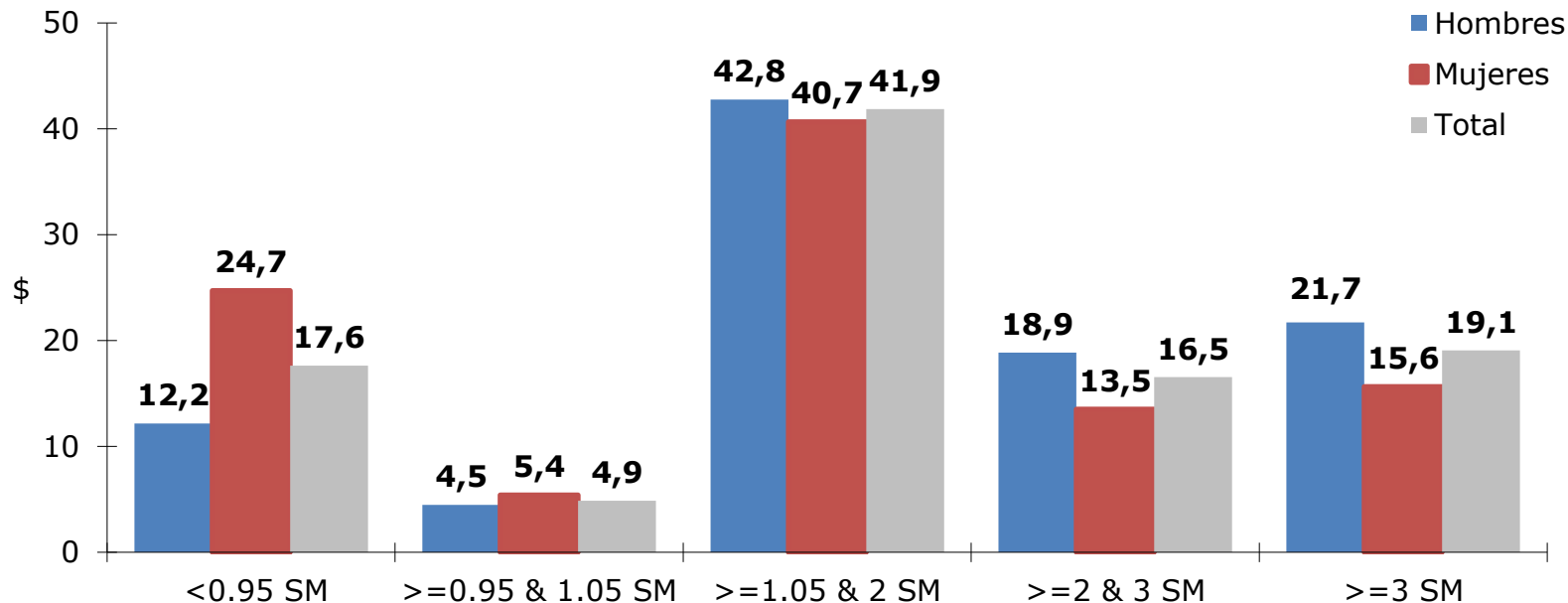

* Se entiende por ingreso mínimo neto (SM) el salario mínimo legal menos el 20% descontado por concepto de previsión y salud. El ingreso mínimo en Noviembre 2015 era de \$241.000 para para los trabajadores entre 18 años y 65 años de edad. Para los mayores de 65 años de edad y para los trabajadores menores de 18 años, el salario mínimo vigente era de \$179.912.

Nota : Al 95% de confianza, en el año 2015, se encuentran diferencias estadísticamente significativas, entre hombres y mujeres, en todos los tramo de ingreso mínimo neto.

5. Participación en organizaciones relacionadas con el trabajo

- Participación de los asalariados en sindicatos
- Participación de los ocupados por tipo de organización

Porcentaje de asalariados* que participa en sindicatos por tramo de edad y sexo (2015)

(Porcentaje, población ocupada asalariada de 15 y más años por grupo respectivo)

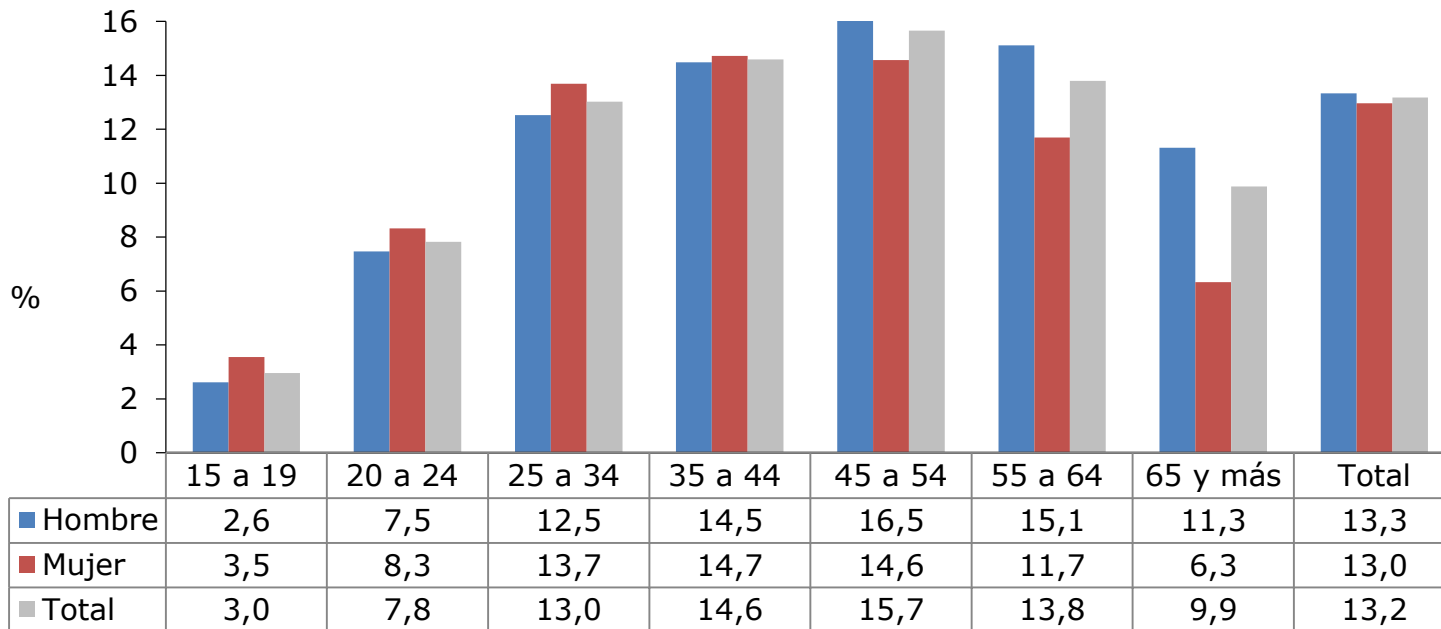

*Considera empleados y obreros del sector privado, de empresas públicas y servicio doméstico.

Nota: Al 95% de confianza, se encuentran diferencias estadísticamente significativas entre la participación en sindicatos de hombres y mujeres en los tramos de edad 45-54, 55-64 y 65 y más años.

Porcentaje de asalariados* que participa en sindicatos por zona y sexo (2015)

(Porcentaje, población ocupada asalariada de 15 y más años por grupo respectivo)

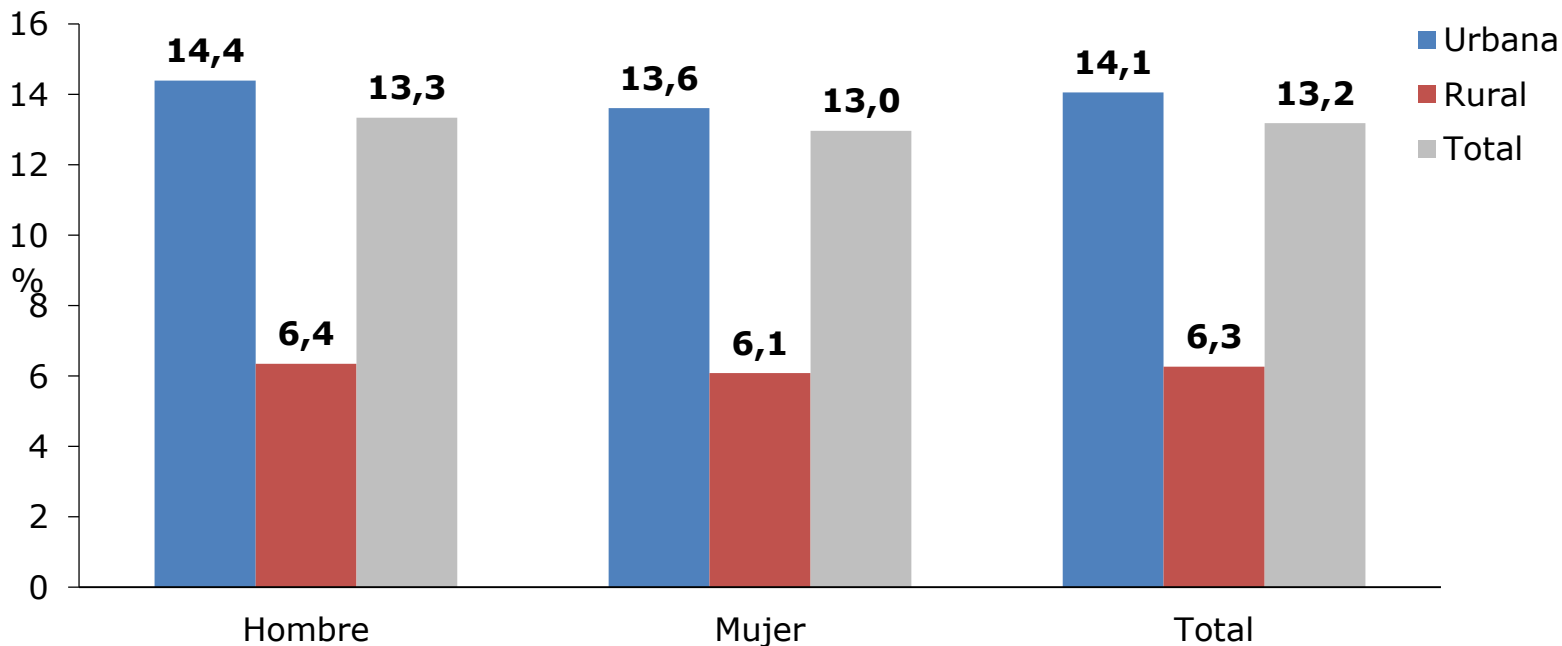

*Considera empleados y obreros del sector privado, de empresas públicas y servicio doméstico.

Nota: Al 95% de confianza, no se encuentran diferencias estadísticamente significativas entre la participación en sindicatos de hombres y mujeres en las zonas urbanas y rurales.

Porcentaje de asalariados* que participa en sindicatos por rama de actividad y sexo (2015)

(Porcentaje, población ocupada asalariada de 15 y más años por grupo respectivo)

	Hombre	Mujer	Total
Agricultura, ganadería, caza y silvicultura	3,4	1,4	2,9
Pesca	17,2	13,2	16,3
Explotación de minas y canteras	35,6	27,3	34,8
Industrias manufactureras	19,5	12,9	17,8
Suministro de electricidad, gas y agua	22,1	23,3	22,3
Construcción	5,1	6,4	5,2
Comercio al por mayor y al por menor	12,1	19,5	15,5
Hoteles y restaurantes	5,2	9,6	7,8
Transporte, almacenamiento y comunicaciones	19,6	15,4	18,7
Intermediación financiera	25,0	26,9	26,2
Actividades inmobiliarias, empresariales y de alquiler	10,2	7,6	9,1
Administración pública y defensa	17,5	16,6	17,0
Enseñanza	20,0	21,5	21,1
Servicios sociales y de salud	14,1	19,6	18,4
Otras activ. de servicios comunitarios, sociales y personales	13,6	7,3	10,6
Hogares privados con servicio doméstico	2,1	0,3	0,6
Total	13,3	13,0	13,2

*Considera empleados y obreros del sector privado, de empresas públicas y servicio doméstico.

Nota: Al 95% de confianza, se encuentran diferencias estadísticamente significativas entre la participación en sindicatos de hombres y mujeres en las ramas Agricultura, Explotación de minas y canteras, Industria, Comercio, Hoteles y restaurantes, Transporte, almacenamiento y comunicaciones, Servicios sociales y de salud, Otras actividades de servicios comunitarios, sociales y personales y Hogares privados con servicio doméstico.

Porcentaje de asalariados* que participa en sindicatos por tamaño de empresa y sexo (2015)

(Porcentaje, población ocupada asalariada de 15 y más años por grupo respectivo)

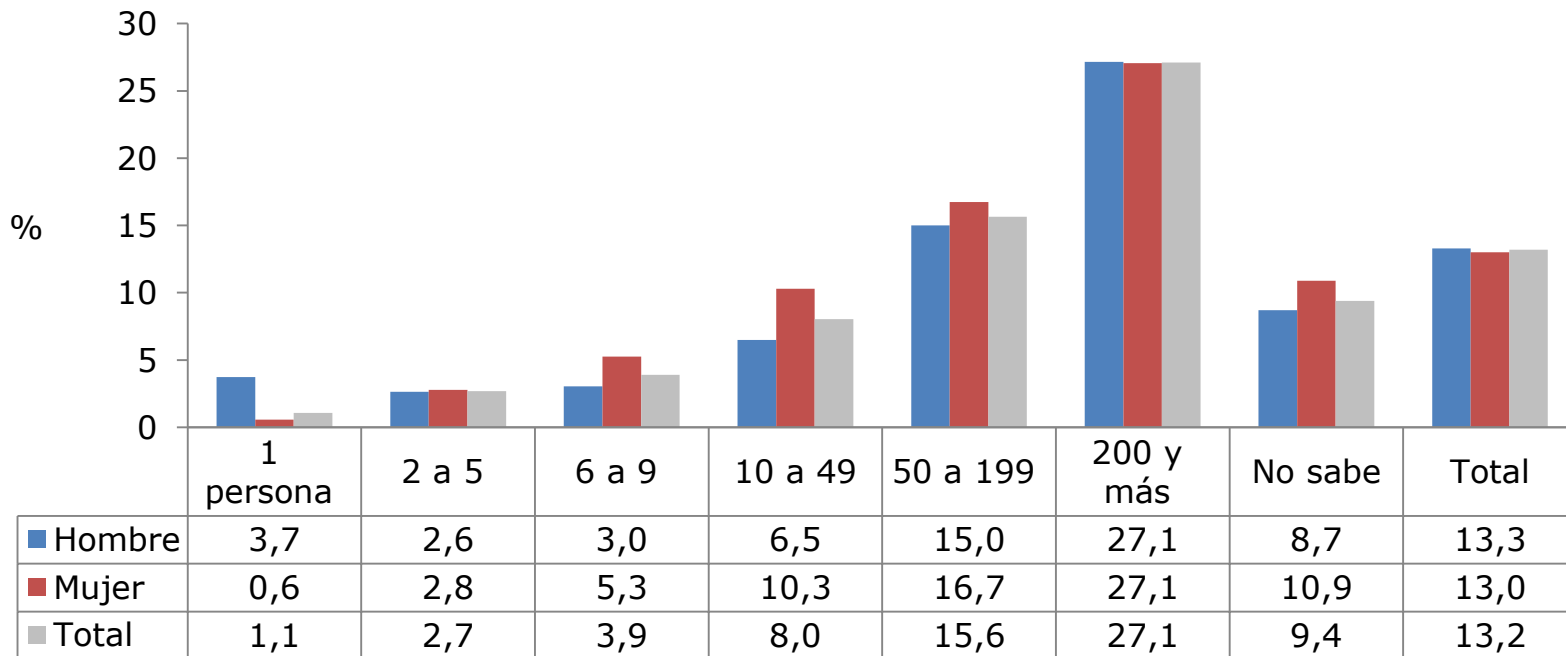

*Considera empleados y obreros del sector privado, de empresas públicas y servicio doméstico.

Nota: Al 95% de confianza, se encuentran diferencias estadísticamente significativas entre la participación en sindicatos de hombres y mujeres en las empresas de 1 persona, 6 a 9 y 10 a 49 personas.

Porcentaje de asalariados* que participa en sindicatos por decil de ingreso autónomo per cápita del hogar y sexo (2015)

(Porcentaje, población ocupada asalariada de 15 y más años por grupo respectivo)

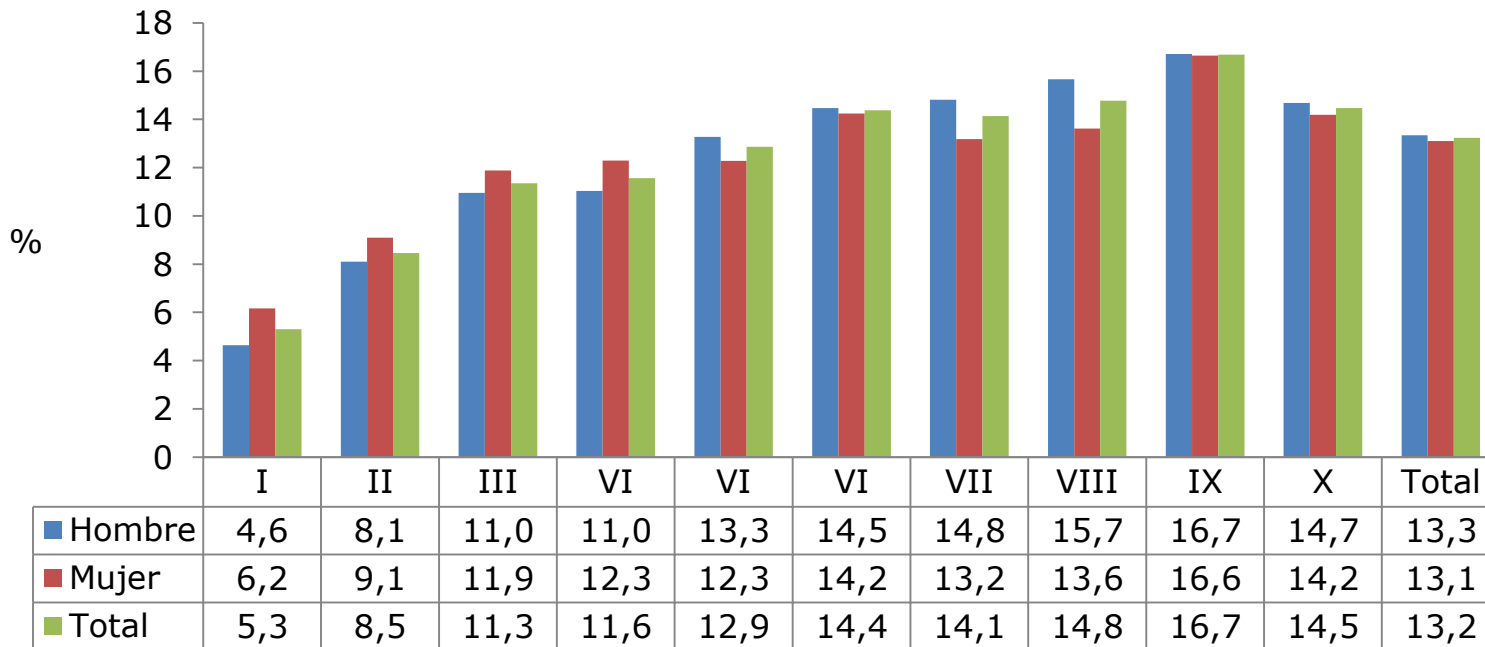

*Considera empleados y obreros del sector privado, de empresas públicas y servicio doméstico.

Nota: Al 95% de confianza, no se encuentran diferencias estadísticamente significativas entre la participación en sindicatos de hombres y mujeres en ningún decil de ingreso.

Porcentaje de ocupados que participa en organizaciones relacionadas con su trabajo por tipo de organización y sexo (2015)

(Porcentaje, población ocupada de 15 y más años)

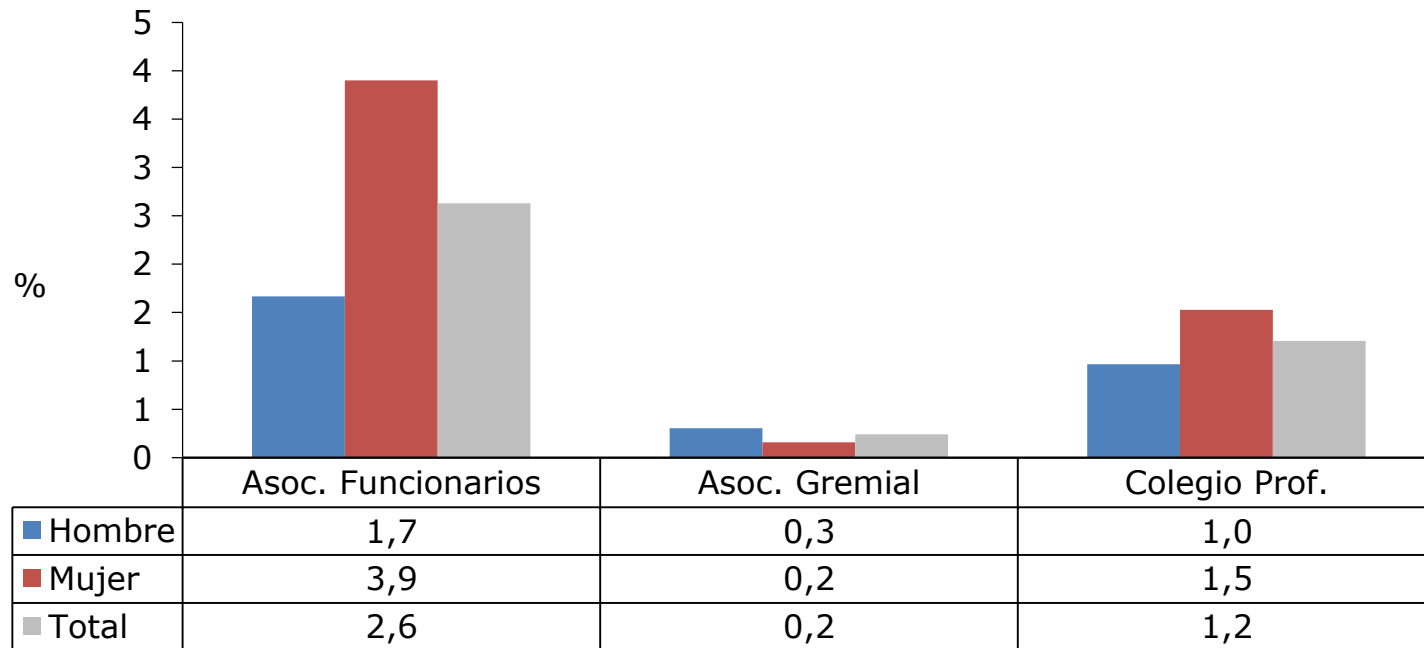

Nota: Al 95% de confianza, se encuentran diferencias estadísticamente significativas entre la participación de hombres y de mujeres en todos los tipos de organización.

Porcentaje de ocupados que participa en organizaciones relacionadas con su trabajo por tipo de organización y tramo de edad (2015)

(Porcentaje, población ocupada de 15 y más años por grupo respectivo)

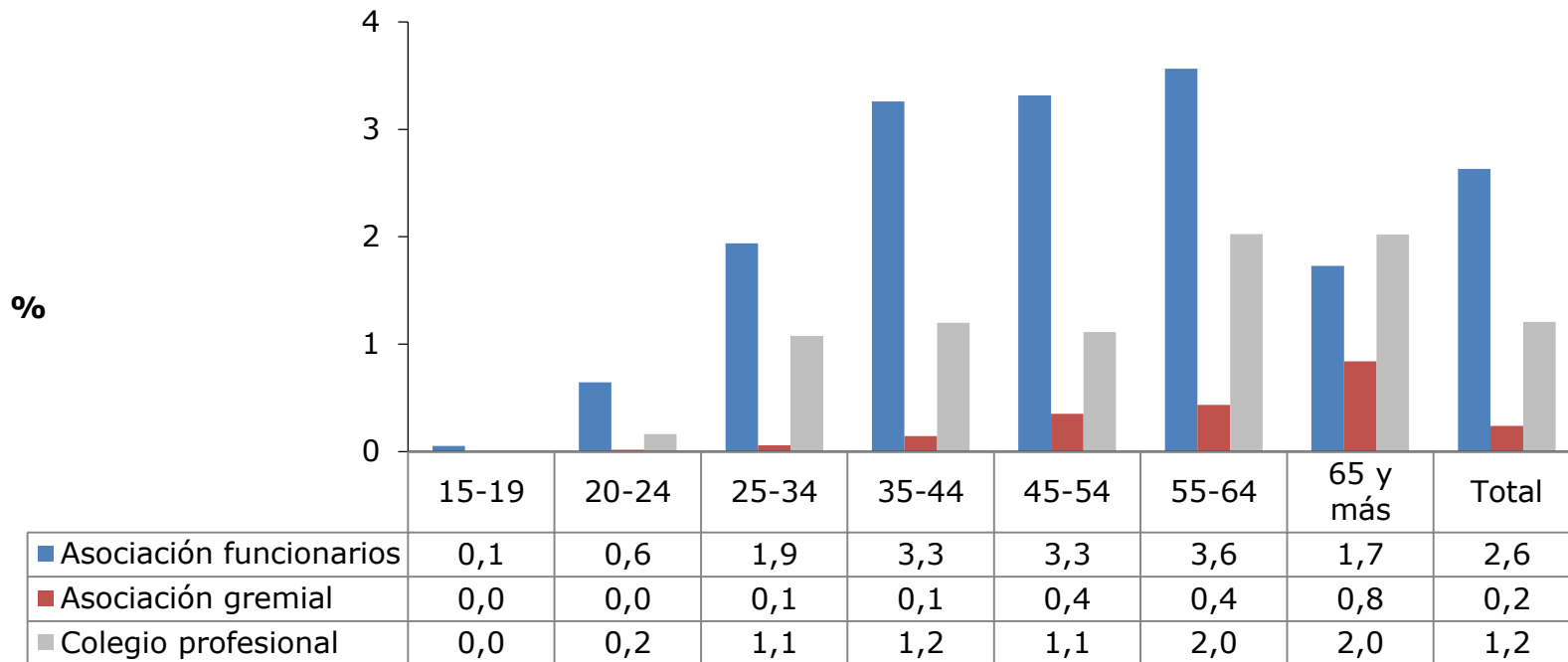

Nota: Al 95% de confianza, se encuentran diferencias estadísticamente significativas entre la participación de los distintos tramos de edad en algún tipo de organización, excepto entre los tramos de 35-44 y 45-54 años , y 35-44 y 55-64 años.

Porcentaje de ocupados que participa en organizaciones relacionadas con su trabajo por tipo de organización y zona (2015)

(Porcentaje, población ocupada de 15 y más años por grupo respectivo)

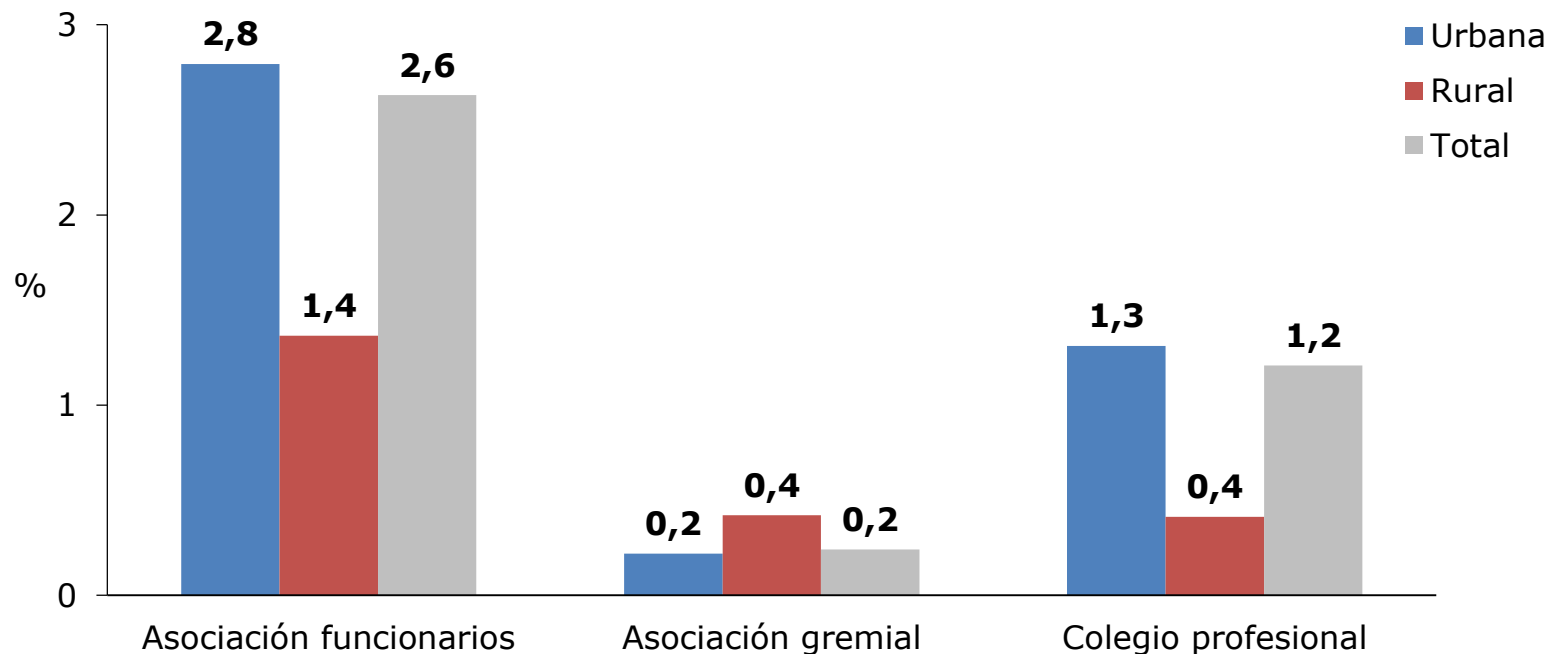

Nota: Al 95% de confianza, se encuentran diferencias estadísticamente significativas entre la participación en zonas urbanas y rurales en todos los tipos de organización.

Porcentaje de ocupados que participa en organizaciones relacionadas con su trabajo por tipo de organización y categoría ocupacional (asalariado/no asalariado) (2015)

(Porcentaje, población ocupada de 15 y más años por grupo respectivo)

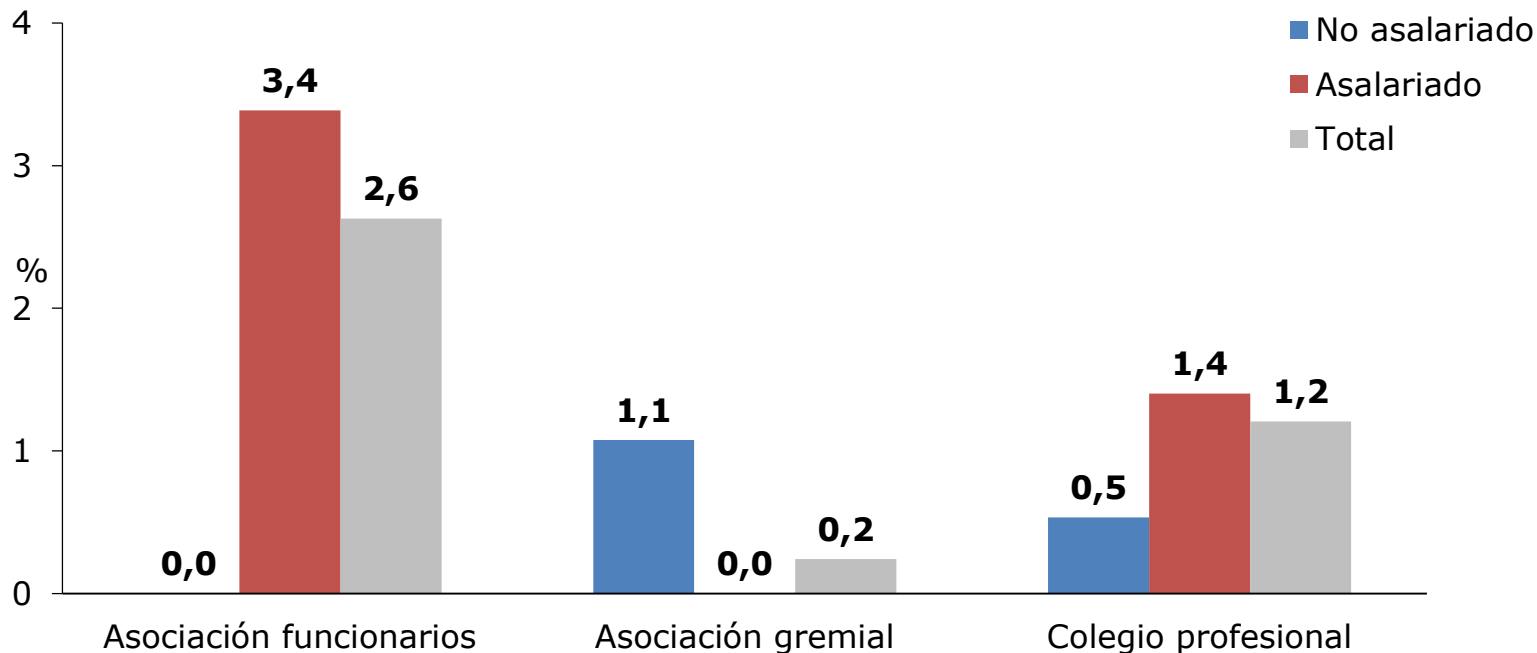

Nota: Al 95% de confianza, se encuentran diferencias estadísticamente significativas entre la participación de asalariados y no asalariados en todos los tipos de organización.

6. Participación en actividades de capacitación

- Capacitación de la población en edad de trabajar
- Capacitación de la población ocupada

Porcentaje de población de 15 años y más que participan en capacitación por condición de actividad y sexo (2015)

(Porcentaje, población de 15 y más años)

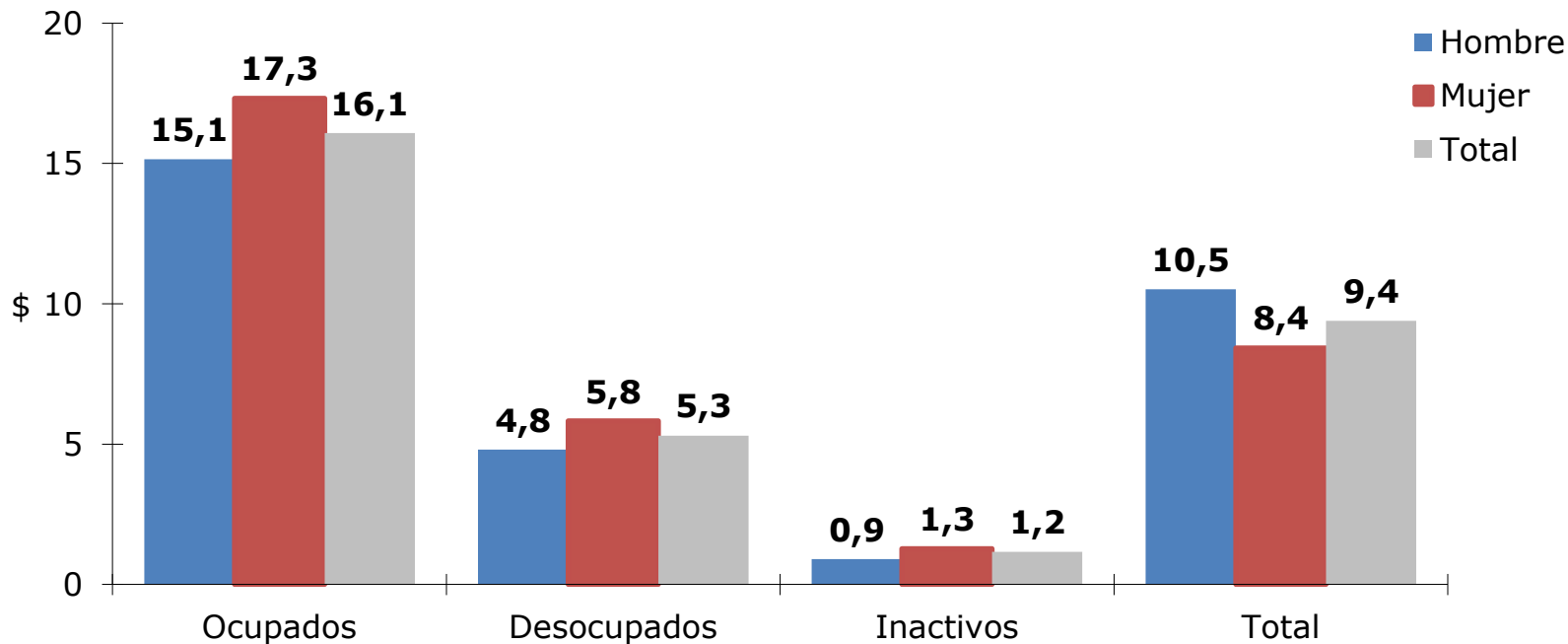

Nota: Al 95% de confianza, se encuentran diferencias estadísticamente significativas en el porcentaje de mujeres y hombres que participan en capacitación, excepto en los desocupados. Al 95% de confianza, se encuentran diferencias estadísticamente significativas entre los ocupados, desocupados e inactivos, tanto hombres como mujeres

Porcentaje de ocupados que participan en actividades de capacitación por región y sexo (2015)

(Porcentaje, población de 15 y más años ocupada por grupo respectivo)

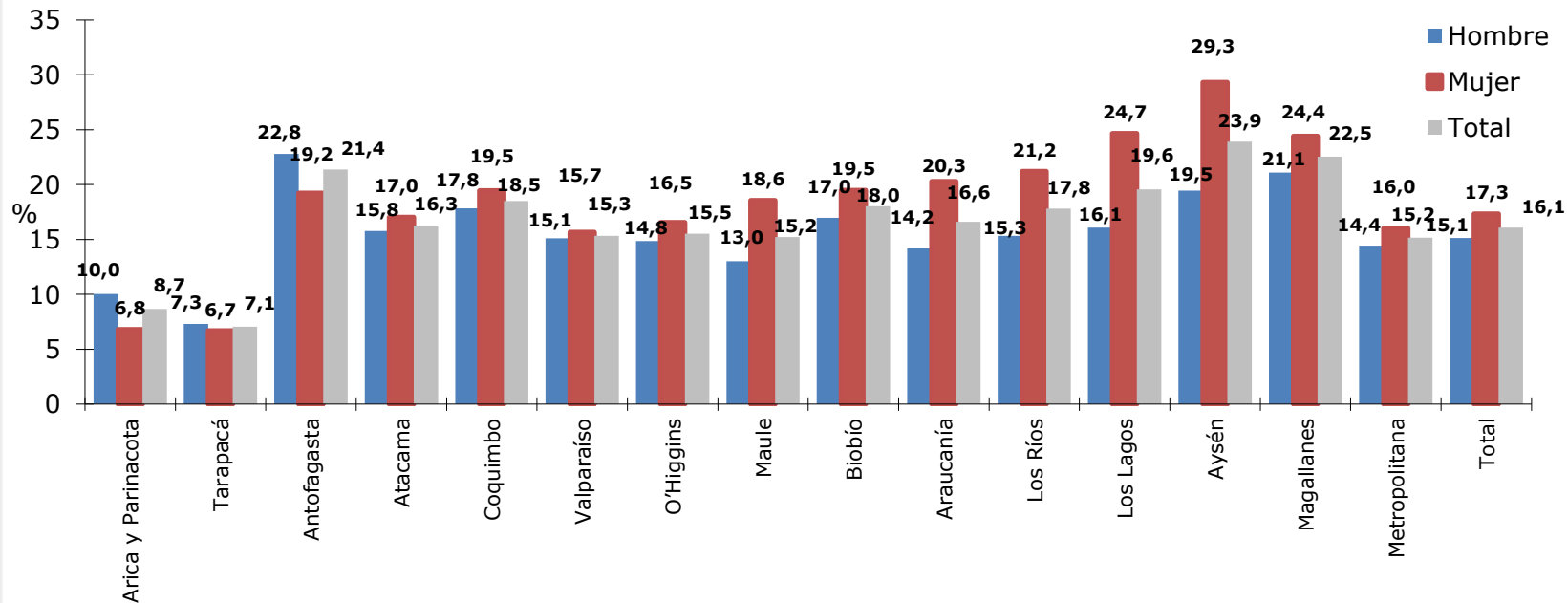

Nota: Al 95% de confianza, se encuentran diferencias estadísticamente significativas en el porcentaje de mujeres y hombres que participan en capacitación desde la región del Maule a la de Aysén y en la Región Metropolitana. Al 95% de confianza, se encuentran diferencias estadísticamente significativas con respecto al promedio nacional, desde la región de Arica y Parinacota, Tarapacá, Antofagasta, Coquimbo, Biobío, Los Lagos, Aysén y Magallanes.

Porcentaje de ocupados que participan en actividades de capacitación por tramo de edad sexo (2015)

(Porcentaje, población de 15 y más años ocupada por grupo respectivo)

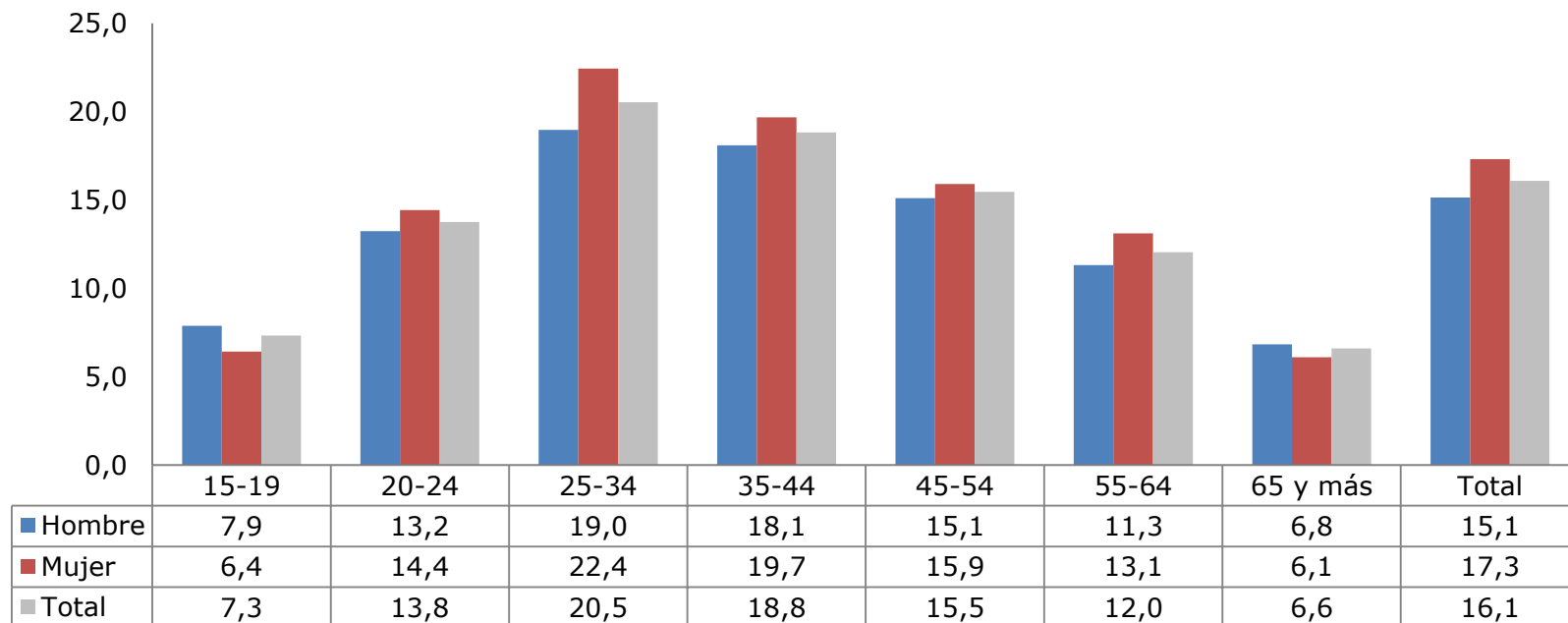

Nota: Al 95% de confianza, se encuentran diferencias estadísticamente significativas en el porcentaje de mujeres y hombres que participan en capacitación en los tramos de 25-34, 35-44 y 55-64. Al 95% de confianza, se encuentran diferencias entre todos los tramos de edad, excepto entre el primero y el último.

Porcentaje de ocupados que participan en actividades de capacitación por zona y sexo (2015)

(Porcentaje, población de 15 y más años ocupada por grupo respectivo)

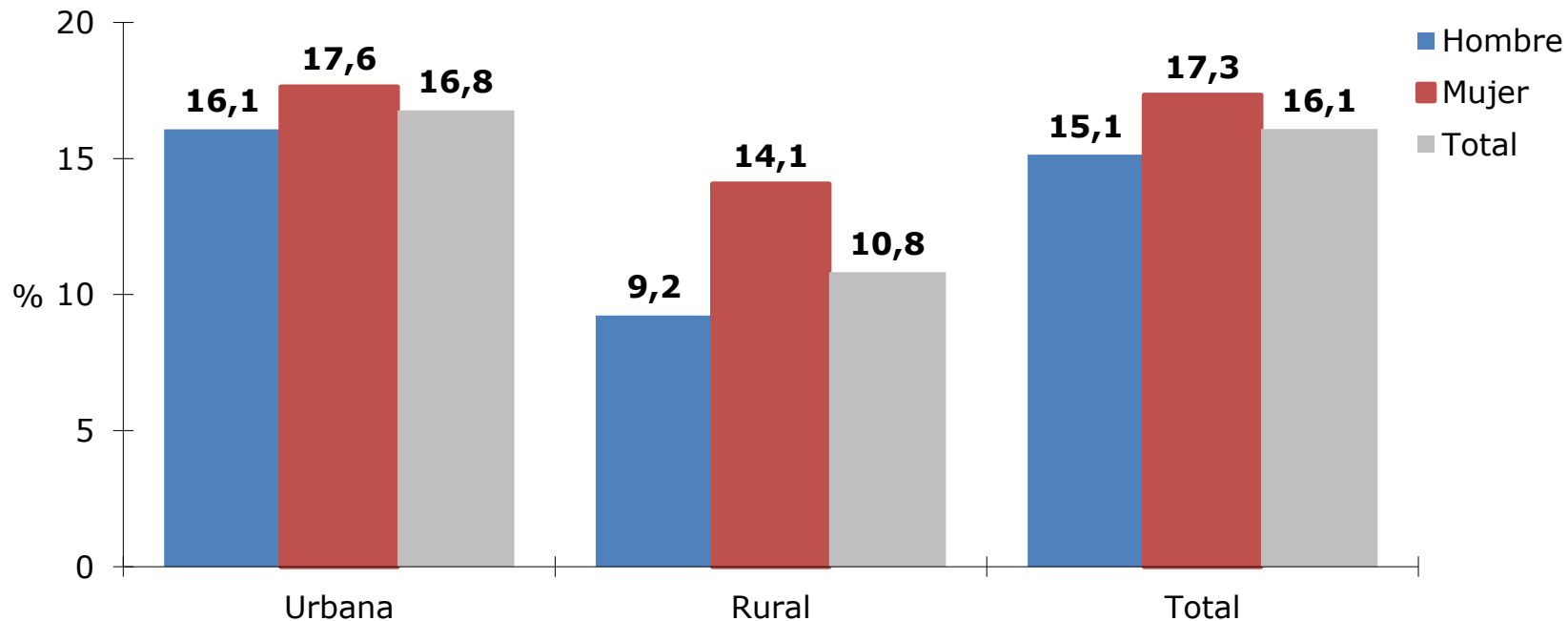

Nota: Al 95% de confianza, se encuentran diferencias estadísticamente significativas en el porcentaje de mujeres y hombres que participan en capacitación en ambas zonas. Al 95% de confianza, entre zonas de residencia, se encuentran diferencias estadísticamente significativas en el porcentaje de ocupados que participan en capacitación tanto en hombres como mujeres.

Porcentaje de ocupados que participan en actividades de capacitación por decil de ingreso autónomo del hogar y sexo (2015)

(Porcentaje, población de 15 y más años ocupada por grupo respectivo)

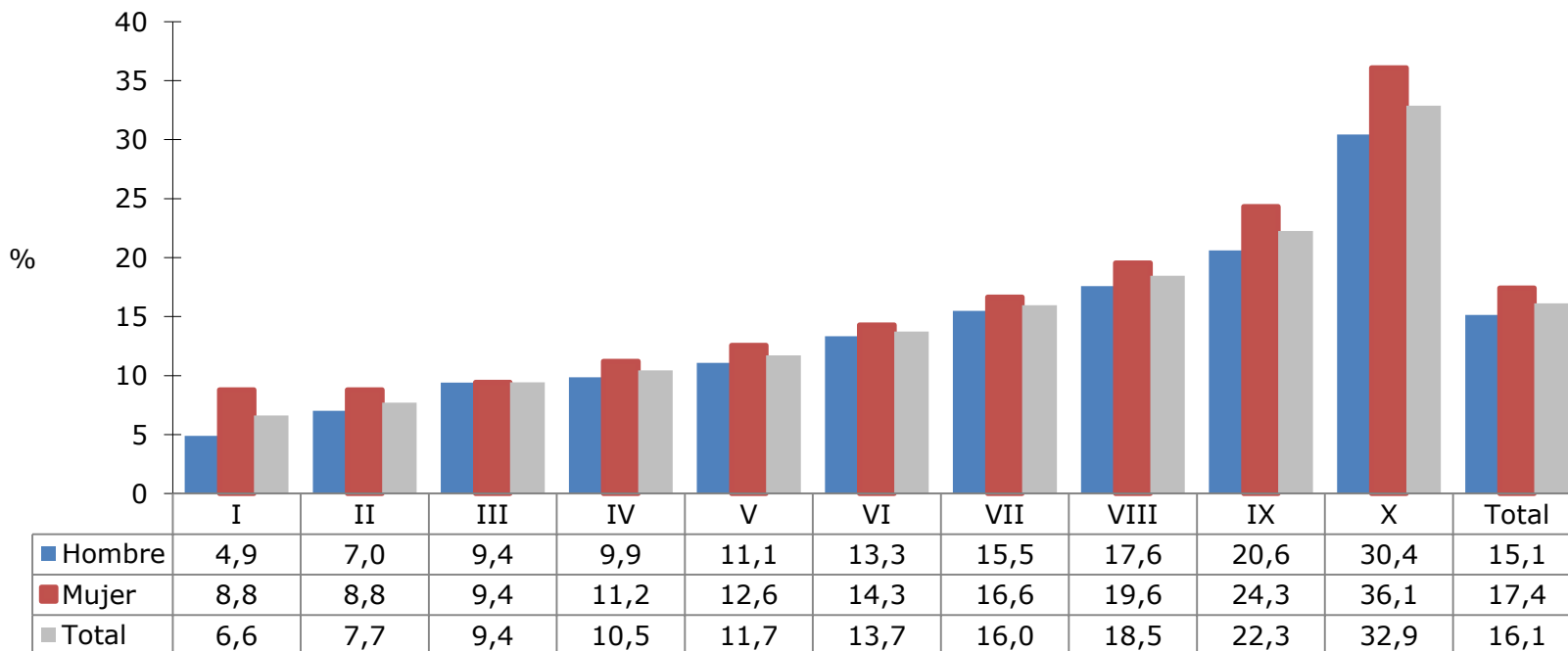

Nota: Al 95% de confianza, se encuentran diferencias estadísticamente significativas en el porcentaje de mujeres y hombres que participan en capacitación en los deciles I, II, IX y X. Al 95% de confianza, entre deciles, se encuentran diferencias estadísticamente significativas en el porcentaje de ocupados que participan en capacitación, excepto entre el I y el II, y entre el III y el IV.

Porcentaje de ocupados que participan en actividades de capacitación por categoría ocupacional (asalariado/no asalariado) y sexo (2015)

(Porcentaje, población de 15 y más años ocupada por grupo respectivo)

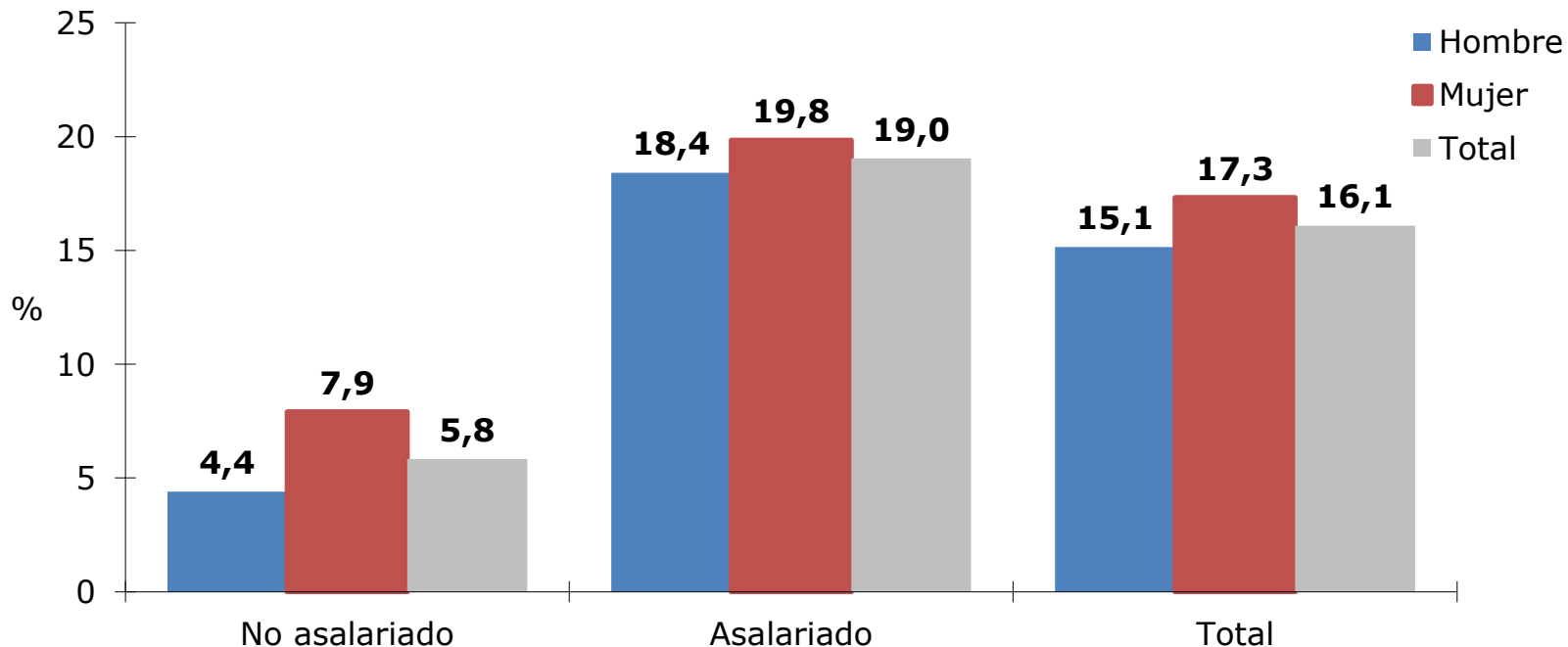

Nota: Al 95% de confianza, se encuentran diferencias estadísticamente significativas en el porcentaje de mujeres y hombres que participan en capacitación en asalariados y no asalariados. Al 95% de confianza, entre asalariados y no asalariados, se encuentran diferencias estadísticamente significativas en el porcentaje de ocupados que participan en capacitación tanto en hombres como mujeres.

Porcentaje de ocupados que participan en actividades de capacitación por rama de actividad (2015)

(Porcentaje, población de 15 y más años ocupada por grupo respectivo)

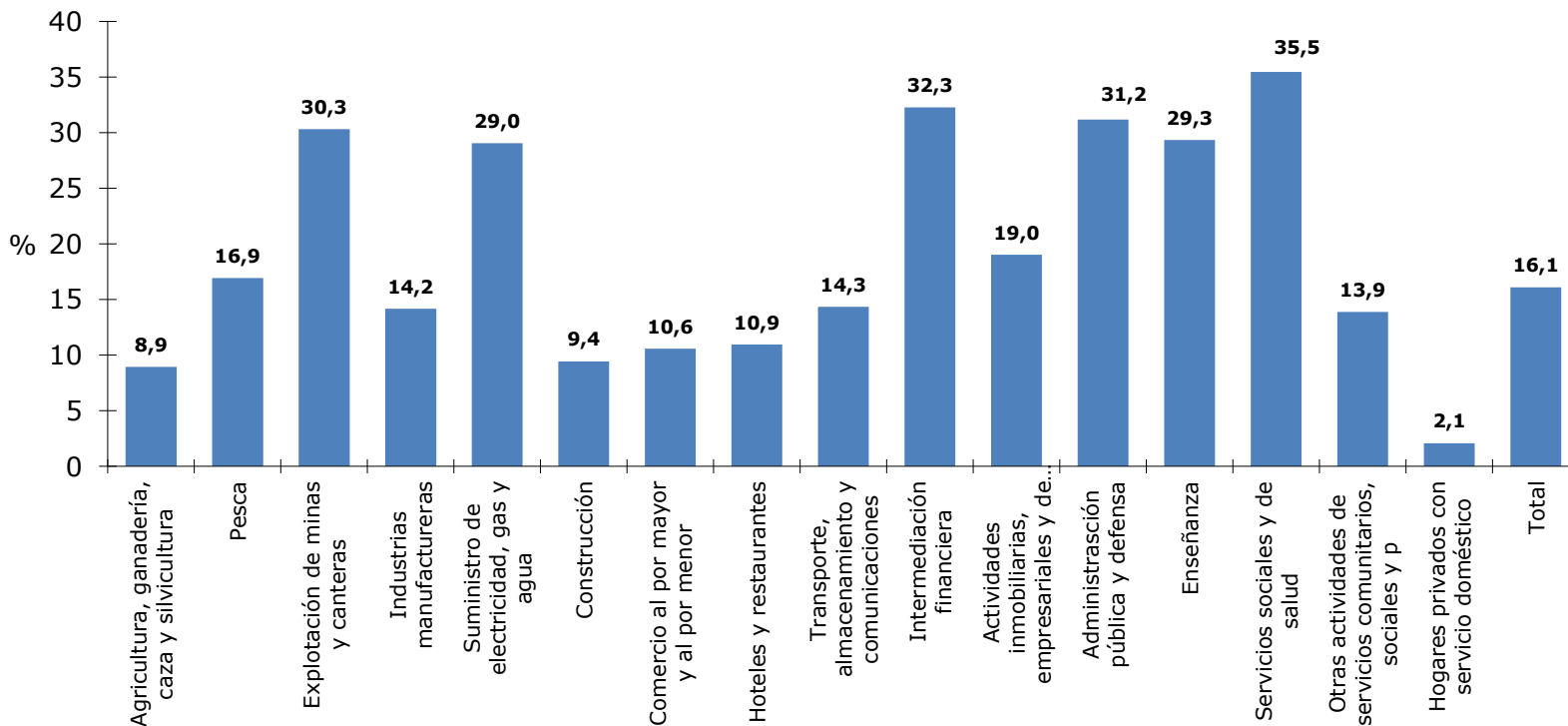

Nota: Al 95% de confianza, se encuentran diferencias estadísticamente significativas de todas las ramas con respecto al promedio nacional.

Porcentaje de ocupados que participan en actividades de capacitación por tamaño de empresa y sexo (2015)

(Porcentaje, población de 15 y más años ocupada por grupo respectivo)

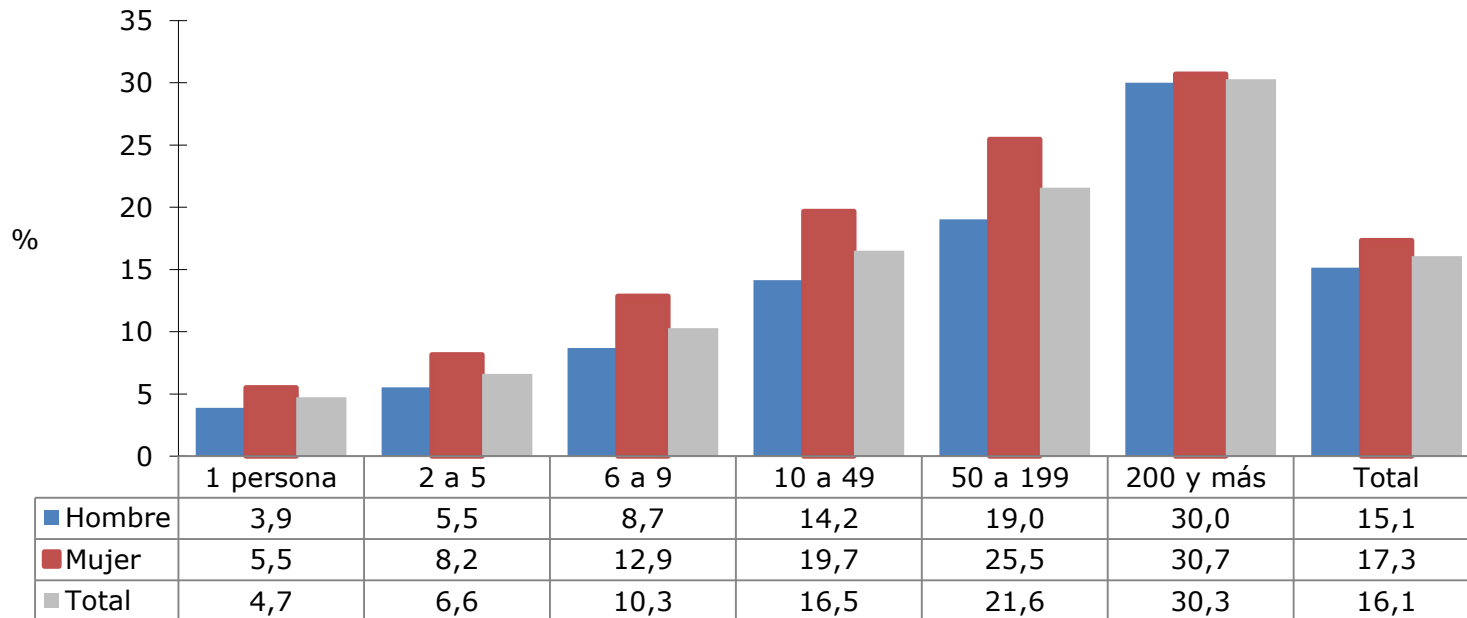

Nota: Al 95% de confianza, se encuentran diferencias estadísticamente significativas en el porcentaje de mujeres y hombres que participan en capacitación en todos los tamaños de empresa, excepto de 200 y más personas. Al 95% de confianza, entre distintos tamaños de empresas, se encuentran diferencias estadísticamente significativas en el porcentaje de ocupados que participan en capacitación tanto en hombres como mujeres.

Porcentaje de asalariados que participan en actividades de capacitación por oficio y sexo (2015)

(Porcentaje, población de 15 y más años ocupada asalariada por grupo respectivo)

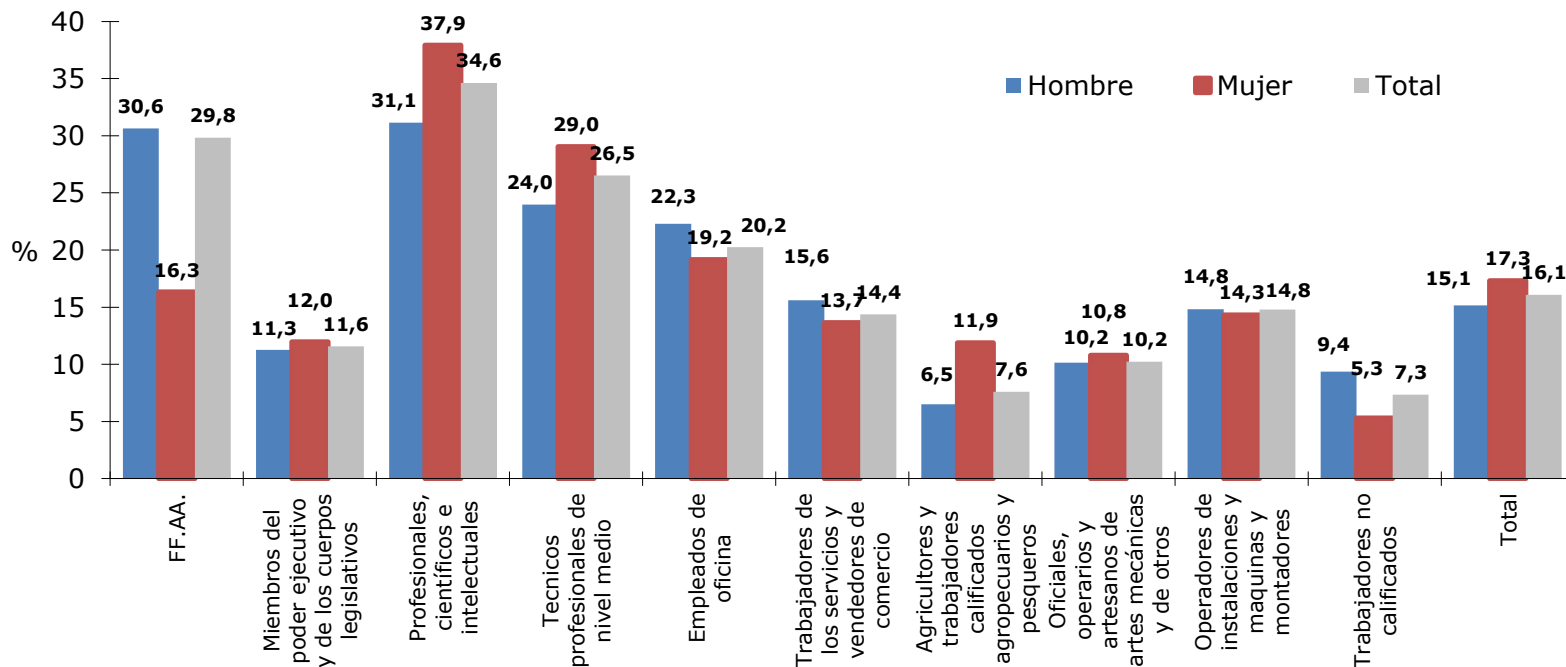

Nota: Al 95% de confianza, se encuentran diferencias estadísticamente significativas en el porcentaje de mujeres y hombres que participan en capacitación en los grupos Profesionales, científicos e intelectuales, Técnicos profesionales de nivel medio, Trabajadores de los servicios y vendedores de comercio y Trabajadores no calificados. Al 95% de confianza, se encuentran diferencias estadísticamente significativas de todos los grupos de oficios con respecto al promedio nacional.

- **Ocupados**: Personas que durante el período de referencia (semana pasada) trabajaron a lo menos una hora en una actividad productiva –sin considerar los quehaceres del hogar- por una remuneración en dinero o en especies, o que trabajaron en una actividad informal u ocasional; o que estuvieron temporalmente ausente de su trabajo (licencia, vacaciones, etc.).
- **Desocupados**: Personas que durante la semana pasada no trabajaron y que en las cuatro semanas anteriores a la encuesta han realizado esfuerzos concretos y han estado buscando activamente un empleo.
- **Fuerza de trabajo**: Población de 15 años y más (población económicamente activa) que se encuentra en la situación de ocupados o desocupados.

- **Inactivos**: Personas que durante la semana pasada no trabajaron y que en las cuatro semanas anteriores a la encuesta no han realizado esfuerzos concretos y no han estado buscando activamente un empleo.
- **Asalariados**: Corresponde a ocupados que trabajan como empleados y obreros del sector público, de empresas públicas y del sector privado, servicio doméstico puertas adentro y puertas afuera y miembros de las fuerzas armadas y de orden.
- **No asalariados**: Se agrupan en i) patrones o empleadores (tiene trabajadores bajo su dependencia y subordinación); ii) trabajadores por cuenta propia (no tienen trabajadores bajo su dependencia y subordinación); y iii) familiares no remunerados (si bien apoyan actividades de tipo familiar, no reciben ingresos o remuneraciones).

- **Tasa de participación**: Porcentaje de la fuerza de trabajo o población económicamente activa (ocupados y desocupados) con respecto a la población total de 15 años o más.
- **Tasa de ocupación**: Porcentaje de la población ocupada con respecto a la población en edad de trabajar de 15 años y más.
- **Tasa de desocupación**: Porcentaje de la población desocupada (cesantes y personas que buscan trabajo por primera vez) de 15 años y más con respecto a la fuerza de trabajo.
- **Tasa de dependencia**: Número de personas que son solventadas económicamente por cada persona ocupada en una población determinada.

- **Decil de ingreso autónomo per cápita del hogar:** Décima parte ó 10% de los hogares del país ordenados en forma ascendente de acuerdo al ingreso autónomo per cápita del hogar, donde el primer decil (I) representa el intervalo ó 10% más pobre de los hogares del país y el décimo decil (X), el intervalo ó 10 % más rico de estos hogares.
- **Ingreso de la ocupación principal:** Ingreso que obtienen los ocupados en su ocupación principal, ya sea por concepto de trabajo dependiente, en el caso de los asalariados, o por concepto de trabajo independiente, en el caso de los patronos o empleadores y trabajadores por cuenta propia.
- **Salario mínimo:** Es la remuneración mínima que fija la ley por el pago de servicios a un trabajador. En Noviembre de 2015, el salario mínimo vigente era de \$241.000 para los trabajadores entre 18 años y 65 años de edad. Para los mayores de 65 años de edad y para los trabajadores menores de 18 años, el salario mínimo vigente era de \$179.912.

Organismo responsable	Ministerio de Desarrollo Social
Organismo ejecutor	Instituto Nacional de Estadísticas, INE (diseño muestral y elaboración de factores de expansión) Centro de Microdatos de la Universidad de Chile, CMD (levantamiento y procesamiento de la información)
Población objetivo	Constituida por hogares que habitan viviendas particulares ocupadas y personas que residen en ellas de forma permanente.
Principales unidades de análisis	Personas y Hogares
Cobertura	La cobertura geográfica del estudio es nacional. Sin embargo se excluyen áreas de difícil acceso (General Lagos, Colchane, Ollagüe, Juan Fernandez, Isla de Pascua, Cochamó, Chaitén, Futaleufú, Hualaihué, Palena, Lago Verde, Gúaitecas, O'Higgins, Tortel, Laguna Blanca, Río Verde, San Gregorio, Cabo de Hornos (ex Navarino), Antártica, Primavera, Timuakel, Torres del Paine). Estas áreas geográficas no están incluidas en el Marco Maestro del INE.
Tamaños logrados de unidades de análisis	Viviendas: 82.210 (efectivas) Hogares: 83.887 Personas en hogares: 266.968 Núcleos familiares: 100.271
Marco muestral	Marco muestral de manzanas para el área urbana y Resto de Áreas Urbanas de 2008 del INE (MM2008), actualizado parcialmente para Casen 2015. Marco muestral de secciones para el área rural y Resto de Áreas Urbanas de 2002 del INE (MS2002)
Diseño de la muestra	Probabilístico, estratificado, por conglomerado y en múltiples etapas. La unidad final de selección es la vivienda.
Representatividad	Nacional Áreas geográficas Urbana y Rural Regiones, Provincias 139 comunas que concentran 80% o más de las viviendas de cada región según Marcos Muestrales de INE (entre tales comunas están las capitales provinciales y regionales presentes en marcos muestrales INE)

Error muestral	<p>La variable de interés en la determinación del tamaño muestral es la tasa de pobreza por ingresos, para la cual se fijaron errores absolutos regionales esperados de 1 a 4 puntos porcentuales y un error absoluto esperado de 0,5 puntos porcentuales (pp) a nivel nacional. El error relativo esperado a nivel regional no superaba 35% (salvo en la Región de Magallanes).</p> <p>En las comunas con representatividad, el error absoluto máximo esperado para la tasa de pobreza por ingresos era de 9,5 puntos porcentuales (excepto en una capital provincial) y el error relativo esperado se diferenció por tramos, dependiendo de la magnitud de la tasa de pobreza por ingresos estimada para el año 2013.</p> <p>Los errores muestrales efectivos a nivel nacional son 0,4 puntos porcentuales en el caso del error absoluto y 3,7%, el error relativo, para la estimación de la tasa de pobreza por ingresos. A nivel regional, el error absoluto promedio es 1,7 puntos porcentuales (con un valor máximo de 2,7 puntos porcentuales en la región de Los Ríos) y el error relativo promedio es 17,7% (con un valor máximo de 37,8% en la Región de Aysén).</p>
Período de trabajo de campo	2 Noviembre 2015 – 31 Enero 2016
Modo de aplicación	Entrevista personal, aplicada por un encuestador en cuestionario en papel
Duración promedio	47,3 minutos para un hogar de 4 personas
Informante	Jefe de Hogar o persona miembro del hogar de 18 años o más
Control de calidad	Supervisión interna del proveedor del levantamiento de datos: 13,7% de la muestra lograda Casen 2015 Supervisión externa: 2,0% de la muestra lograda Casen 2015
Cobertura temática	La encuesta se compone de siete módulos mediante los cuales se busca caracterizar los hogares que participan del estudio. Estos módulos son Registro de Residentes, Educación, Empleo, Ingresos, Salud, Residentes y Vivienda.
Otros	Entrevista Voluntaria No se solicitan datos personales (sin RUT, sin apellidos) Base de datos con acceso público

FICHA TÉCNICA ENCUESTA CASEN 2015

Personas y hogares entrevistados por zona según región

Región	Personas			Hogares		
	Urbano	Rural	Total	Urbano	Rural	Total
Arica y Parinacota	2.250	467	2.717	683	194	877
Tarapacá	6.938	1.520	8.458	1.995	547	2.542
Antofagasta	5.943	712	6.655	1.776	249	2.025
Copiapó	12.877	942	13.819	3.664	325	3.989
Coquimbo	9.783	2.681	12.464	2.882	863	3.745
Valparaíso	22.710	5.288	27.998	7.330	1.668	8.998
O'Higgins	14.919	7.886	22.805	4.702	2.463	7.165
Maule	11.388	5.942	17.330	3.687	2.000	5.687
Biobío	27.889	8.209	36.098	8.792	2.698	11.490
Araucanía	13.706	8.336	22.042	4.425	2.615	7.040
Los Ríos	5.291	5.163	10.454	1.746	1.629	3.375
Los Lagos	11.371	8.015	19.386	3.615	2.572	6.187
Aysén	2.722	631	3.353	906	246	1.152
Magallanes	4.598	649	5.247	1.618	274	1.892
Metropolitana	56.214	1.928	58.142	17.155	568	17.723
Total	208.599	58.369	266.968	64.976	18.911	83.887

Fuente: Ministerio de Desarrollo Social, Encuesta Casen 2015.

Casen

2015

Encuesta de Caracterización
Socioeconómica Nacional

**Ministerio de Desarrollo Social,
Subsecretaría de Evaluación Social**