

# Casen

2015

## Salud

# Síntesis de Resultados

Encuesta de Caracterización  
Socioeconómica Nacional



Ministerio de Desarrollo Social,  
Subsecretaría de Evaluación Social  
26 de Noviembre de 2016

- 1. Cobertura del sistema previsional de salud**
- 2. Acceso y uso del sistema de salud**
- 3. Prestaciones y garantías en salud**
- 4. Controles preventivos**
- 5. Percepción del estado de salud y nutricional**
- 6. Fecundidad**
- 7. Anexo**

# 1. Cobertura del sistema previsional de salud

- Afiliación al sistema previsional de salud

## Distribución de la población según situación de afiliación a sistema previsional de salud (1990-2015)

(Porcentaje, población total\*)

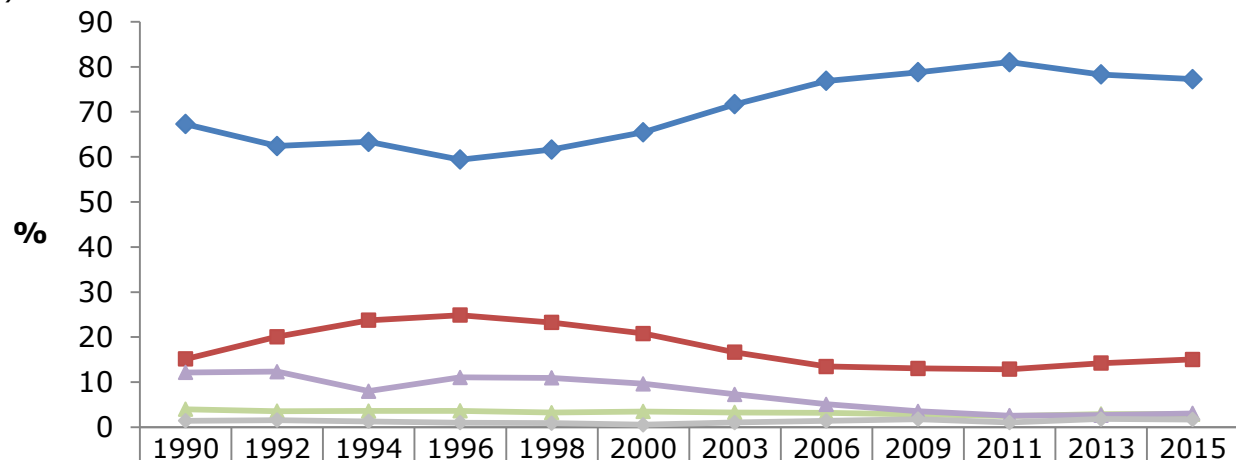

	1990	1992	1994	1996	1998	2000	2003	2006	2009	2011	2013	2015
◆ Fonasa	67,3	62,4	63,4	59,4	61,6	65,5	71,7	76,9	78,8	81,0	78,3	77,3
■ Isapre	15,1	20,1	23,7	24,9	23,2	20,8	16,7	13,5	13,1	12,9	14,2	15,1
▲ FF.AA. y del Orden y Otro sistema	4,0	3,6	3,6	3,6	3,3	3,5	3,3	3,2	2,9	2,5	3,0	2,9
▲ Ninguno (particular)	12,2	12,3	8,0	11,1	11,0	9,7	7,3	5,1	3,5	2,6	2,7	3,1
◆ No sabe	1,4	1,6	1,3	1,0	0,9	0,6	1,1	1,4	1,8	1,1	1,9	1,7

\* Población residente en viviendas particulares, según proyecciones del Instituto Nacional de Estadísticas, a noviembre de 2015.

Nota: Diferencias: Las estimaciones 2013 y 2015 NO difieren significativamente al 95% de confianza, con la excepción de la categoría "Ninguno (particular)".

## Distribución de la población según situación de afiliación a sistema previsional de salud por sexo (2015)

(Porcentaje, población total por sexo)

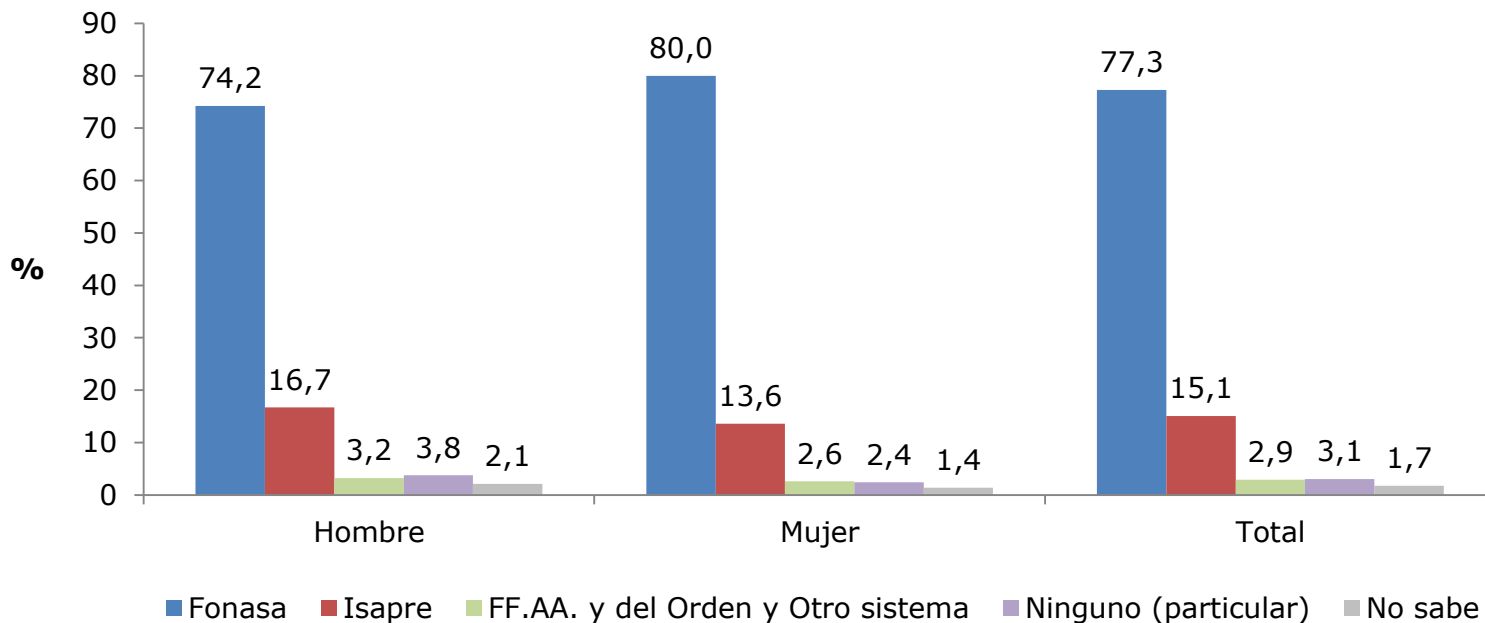

Nota: Diferencias: Las estimaciones para hombres y mujeres difieren significativamente al 95% de confianza.

## Distribución de la población según situación de afiliación a sistema previsional de salud por tramo de edad (2015)

(Porcentaje, población total por tramo de edad)

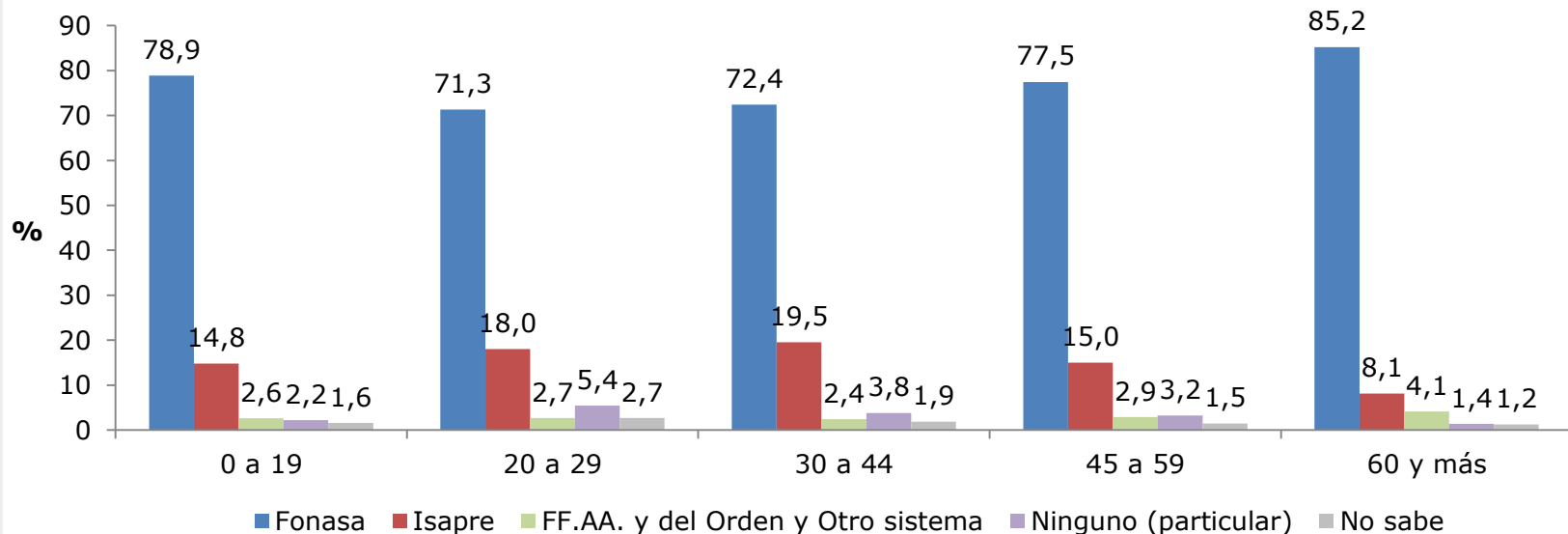

Nota: Diferencias: Las estimaciones por tramo de edad difieren significativamente al 95% de confianza, con excepción de la proporción de afiliados a **Fonasa** entre personas de 20 a 29 y 30 a 44 años; la proporción de afiliados a **Isapre** entre personas de 0 a 19 y 45 a 59 años; la proporción de afiliados a **FF.AA. y del Orden y Otro sistema** entre personas de 0 a 19 y 20 a 29, entre personas de 0 a 19 y 30 a 44, entre personas de 0 a 19 y 45 a 59, entre personas de 20 a 29 y 30 a 44, y entre personas de 20 a 29 y 45 a 59.

# Distribución de la población según situación de afiliación a sistema previsional de salud por decil de ingreso autónomo per cápita del hogar (2015)

(Porcentaje, población total por decil de ingreso)

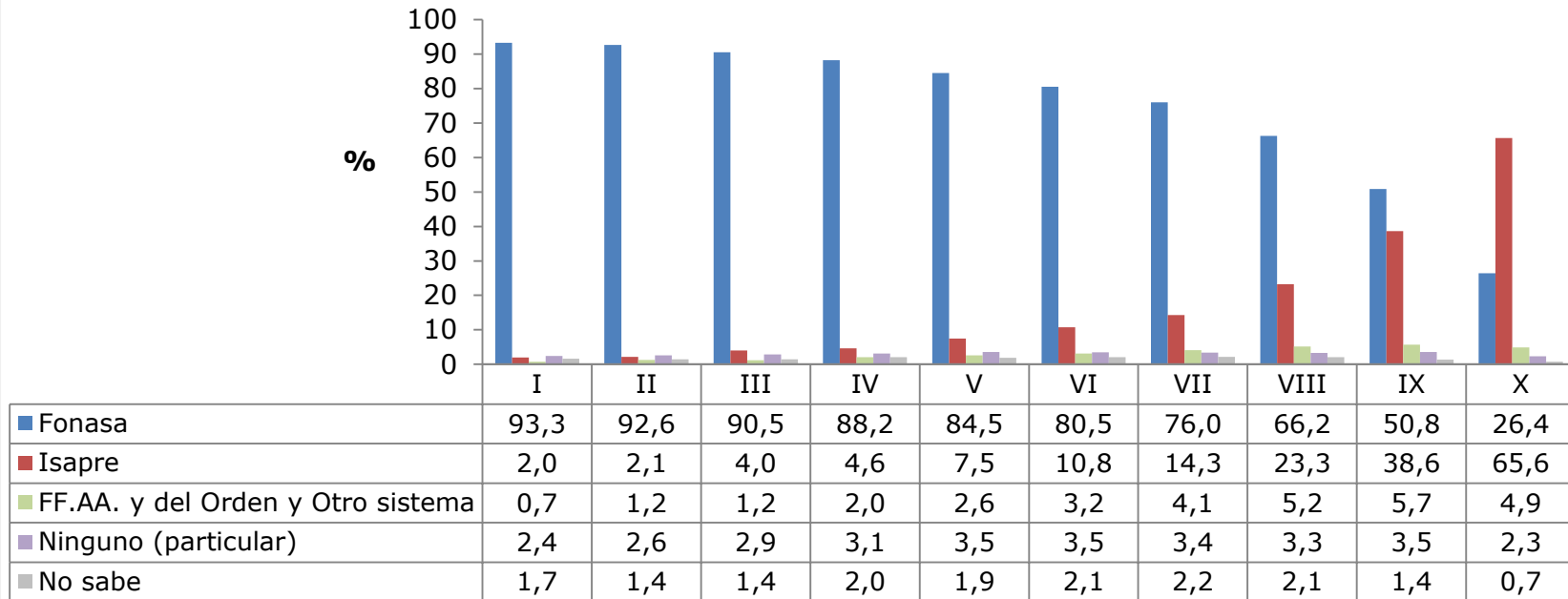

Nota: Diferencias: Al 95% de confianza, las estimaciones para Fonasa difieren significativamente por decil de ingreso autónomo per cápita del hogar, con excepción de las estimaciones de los deciles I y II.

## Distribución de la población según situación de afiliación a sistema previsual de salud por zona (2015)

(Porcentaje, población total por zona)

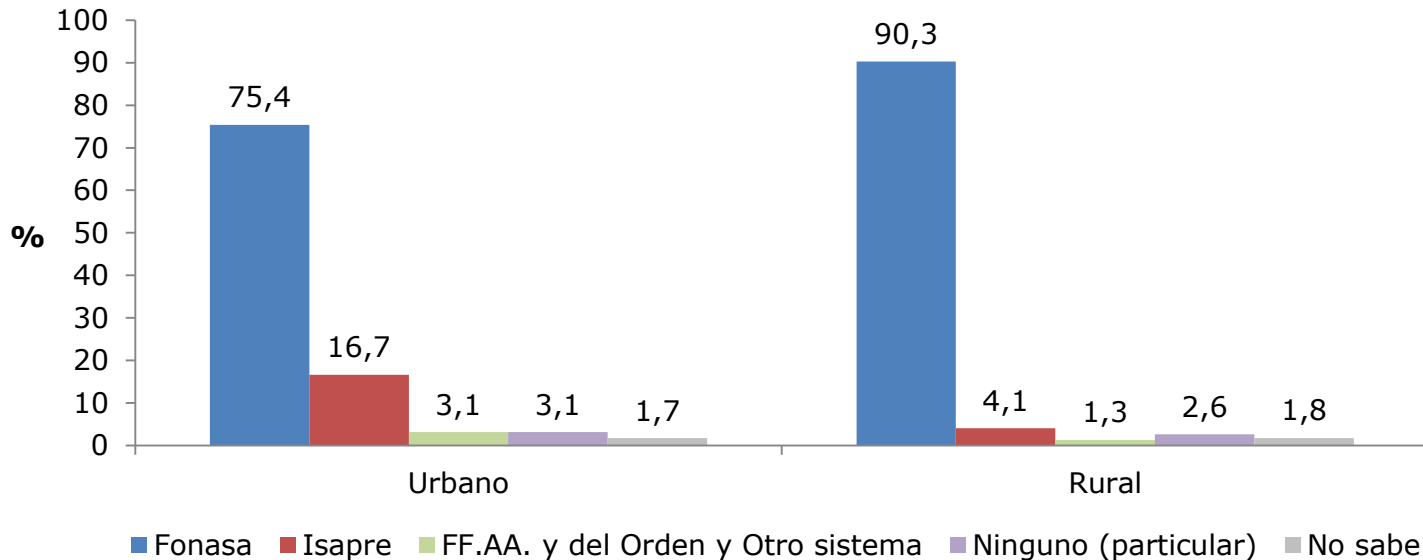

Nota: Diferencias: Las estimaciones para población residente en zona urbana y rural difieren significativamente al 95% de confianza.



## Distribución de la población según situación de afiliación a sistema previsional de salud por región (2015)

(Porcentaje, población total por región)

	Fonasa		Isapre		FF.AA. y del Orden y Otro sist.		Ninguno (particular)	
	Número	Porcentaje	Número	Porcentaje	Número	Porcentaje	Número	Porcentaje
<b>Arica y Parinacota</b>	128.060	76,3	18.246	10,9	10.157	6,1	6.584	3,9
<b>Tarapacá</b>	222.223	68,0	59.634	18,2	18.502	5,7	20.612	6,3
<b>Antofagasta</b>	368.904	64,2	167.569	29,2	7.122	1,2	20.510	3,6
<b>Atacama</b>	225.106	80,1	38.285	13,6	3.078	1,1	13.643	4,9
<b>Coquimbo</b>	647.477	85,4	55.725	7,4	11.839	1,6	32.422	4,3
<b>Valparaíso</b>	1.436.824	78,8	217.397	11,9	88.775	4,9	46.319	2,5
<b>O'Higgins</b>	739.185	80,8	112.934	12,4	17.179	1,9	33.520	3,7
<b>Maule</b>	889.900	86,2	60.923	5,9	22.815	2,2	30.427	3,0
<b>Biobío</b>	1.753.204	84,8	185.456	9,0	53.529	2,6	36.114	1,8
<b>La Araucanía</b>	853.618	86,8	68.601	7,0	25.617	2,6	20.780	2,1
<b>Los Ríos</b>	308.131	83,4	31.734	8,6	12.501	3,4	10.649	2,9
<b>Los Lagos</b>	736.680	85,3	70.641	8,2	18.363	2,1	20.237	2,3
<b>Aysén</b>	80.823	78,3	11.254	10,9	5.756	5,6	3.626	3,5
<b>Magallanes</b>	105.296	69,9	24.003	15,9	13.257	8,8	4.540	3,0
<b>Metropolitana</b>	5.066.827	71,0	1.520.217	21,3	199.710	2,8	236.615	3,3
<b>Total</b>	13.562.258	77,3	2.642.619	15,1	508.200	2,9	536.598	3,1

Nota: Diferencias: Las diferencias entre el porcentaje a nivel nacional y las estimaciones a nivel regional son estadísticamente significativas al 95% de confianza, con la excepción de las regiones Arica y Parinacota, Valparaíso y Aysén el caso de **FONASA**, las regiones Tarapacá, Atacama y Magallanes en el caso de **ISAPRE**; las regiones Biobío, la Araucanía, los Ríos y Metropolitana para **FF.AA. y del Orden y Otro sistema**; y de las regiones Arica y Parinacota, Antofagasta, Maule, los Ríos, Aysén, Magallanes y Metropolitana para la categoría **Ninguno (particular)**.

## Porcentaje de la población que no está afiliada a un sistema previsional de salud por tramo de edad (2009-2015)

(Porcentaje, población total por tramo de edad)

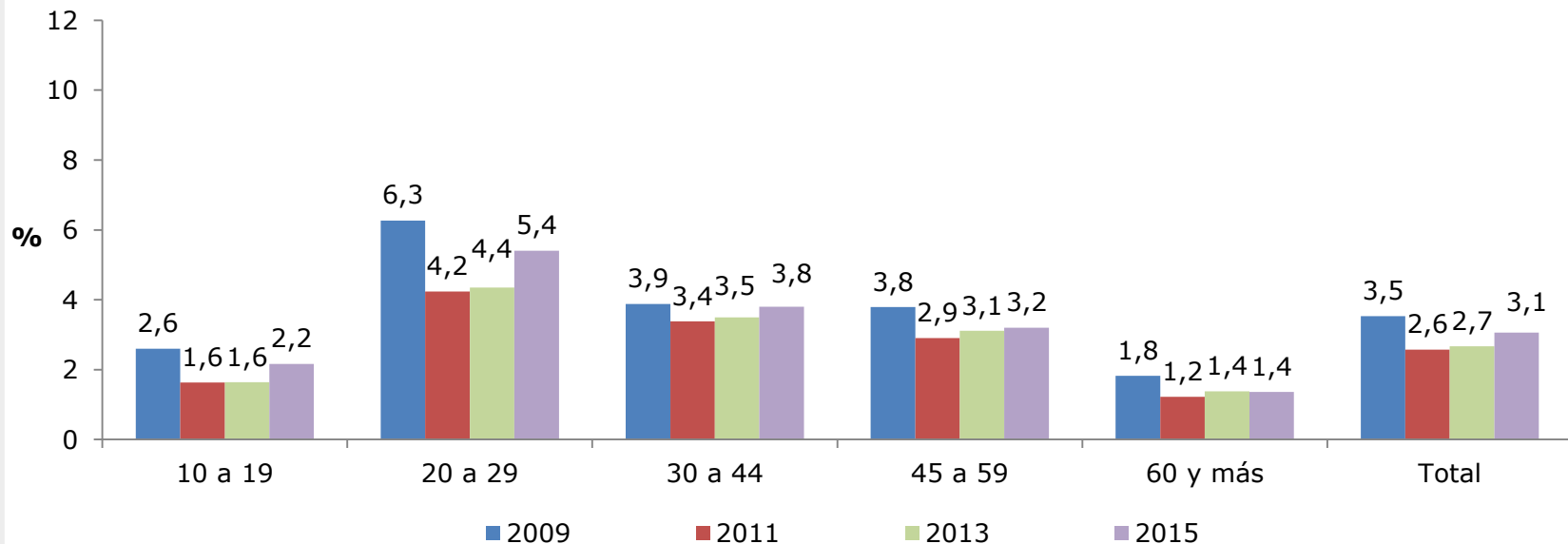

Nota: Diferencias: Las estimaciones 2013 y 2015 NO difieren significativamente al 95% de confianza, con excepción de los tramos de edad "10 a 19" y "20 a 29".  
Para 2015, las estimaciones por tramo de edad difieren significativamente al 95% de confianza.

## **2. Acceso y uso del sistema de salud**

- Prevalencia de problemas de salud en la población
- Acceso al sistema de salud
- Barreras para acceder a atención médica
- Cobertura efectiva de atención médica

# Porcentaje de la población que declara haber tenido algún problema de salud, enfermedad o accidente en los últimos tres meses, según tipo de enfermedad o accidente (2011-2015)

(Porcentaje, población total)

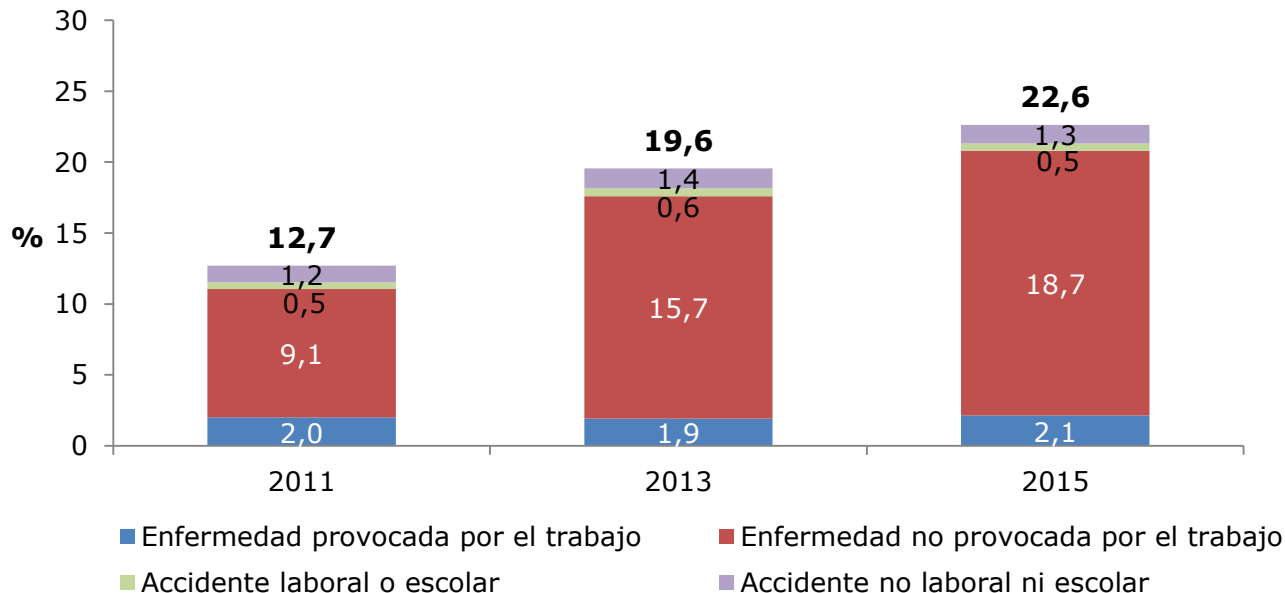

Nota: Diferencias: Al 95% de confianza, las estimaciones 2013 y 2015 difieren significativamente con excepción de las categorías "accidente laboral o escolar" y "accidente no laboral ni escolar".

\* Se excluye categoría "No sabe/No responde".

## Porcentaje de la población que declara haber tenido algún problema de salud, enfermedad o accidente en los últimos tres meses, según tipo de enfermedad o accidente por sexo (2015)

(Porcentaje, población total por sexo)

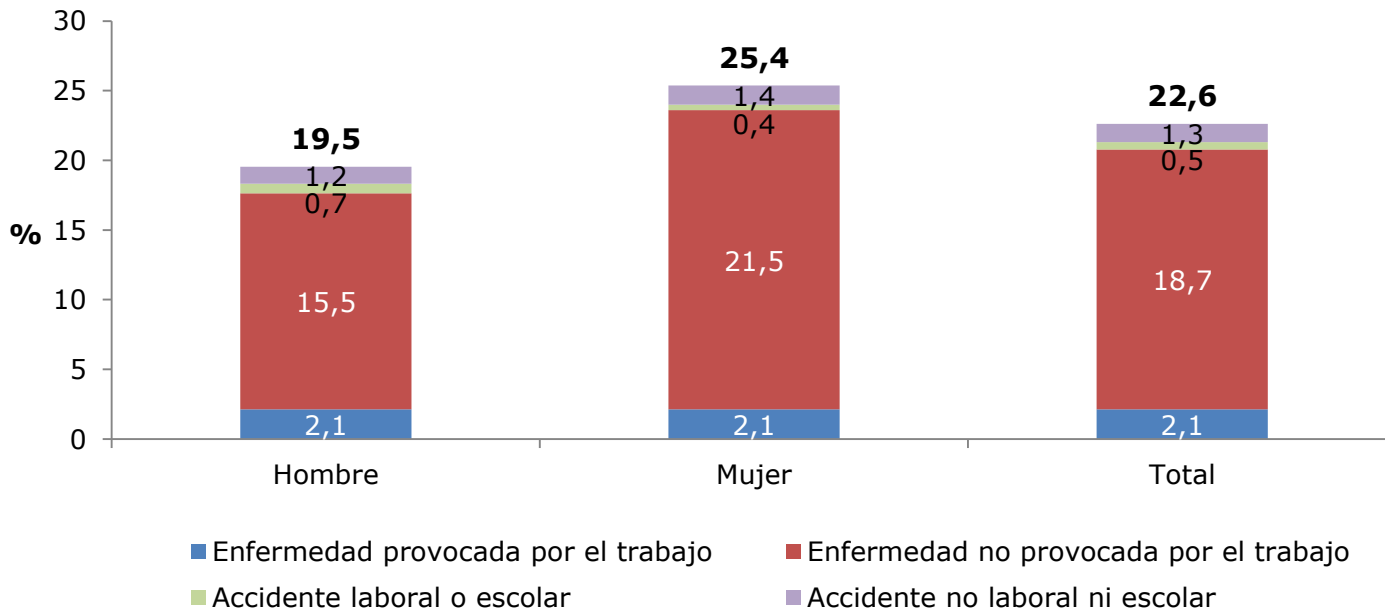

Nota: Diferencias: Las estimaciones para hombres y mujeres difieren significativamente al 95% de confianza, con excepción de la categoría "Enfermedad provocada por el trabajo".

\* Se excluye categoría "No sabe/No responde".

## Porcentaje de la población que declara haber tenido algún problema de salud en los últimos 3 meses por sexo y tramo de edad (2015)

(Porcentaje, población total por sexo y tramo de edad)

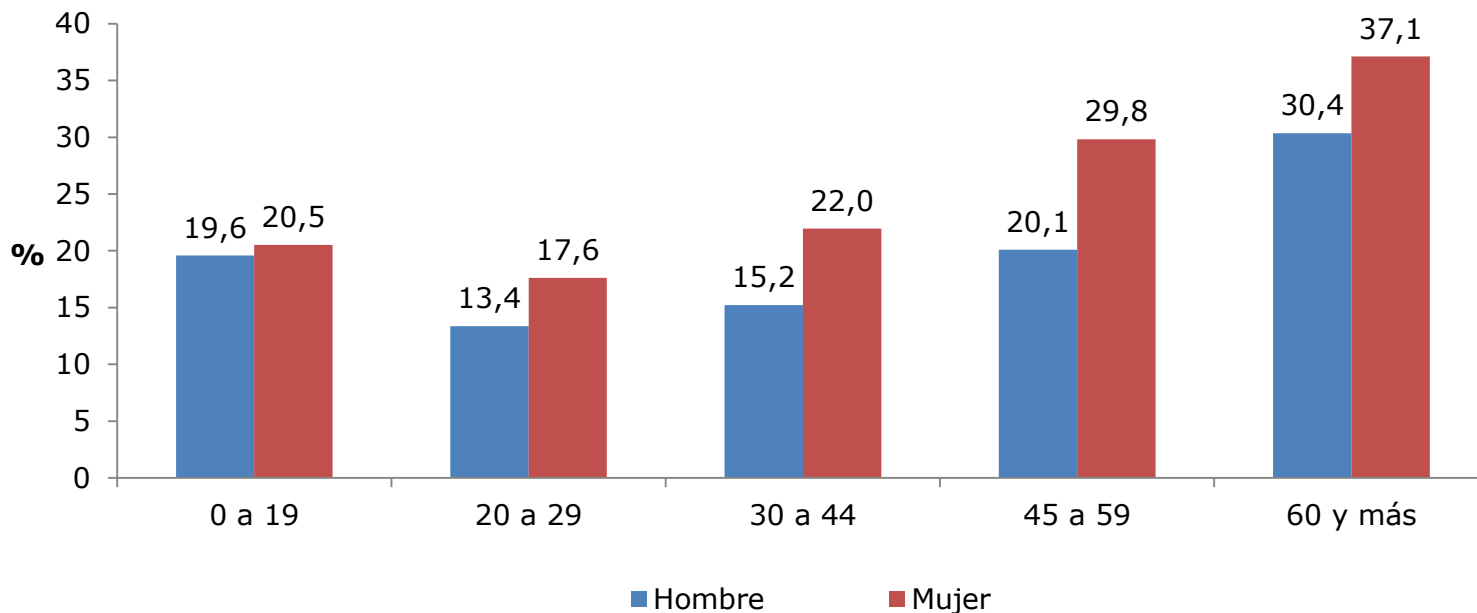

Nota: Diferencias: Las estimaciones para hombres y mujeres difieren significativamente al 95% de confianza para cada tramo de edad. Las estimaciones para hombres por tramo de edad difieren significativamente al 95% de confianza, con excepción de las estimaciones para los tramos "0 a 19" y "45 a 59". Las estimaciones para mujeres por tramo de edad difieren significativamente al 95% de confianza.

\* Se excluye categoría "No sabe/No responde".

## Porcentaje de la población que declara haber tenido algún problema de salud en los últimos 3 meses por decil de ingreso autónomo per cápita del hogar (2015)

(Porcentaje, población total por decil de ingreso)

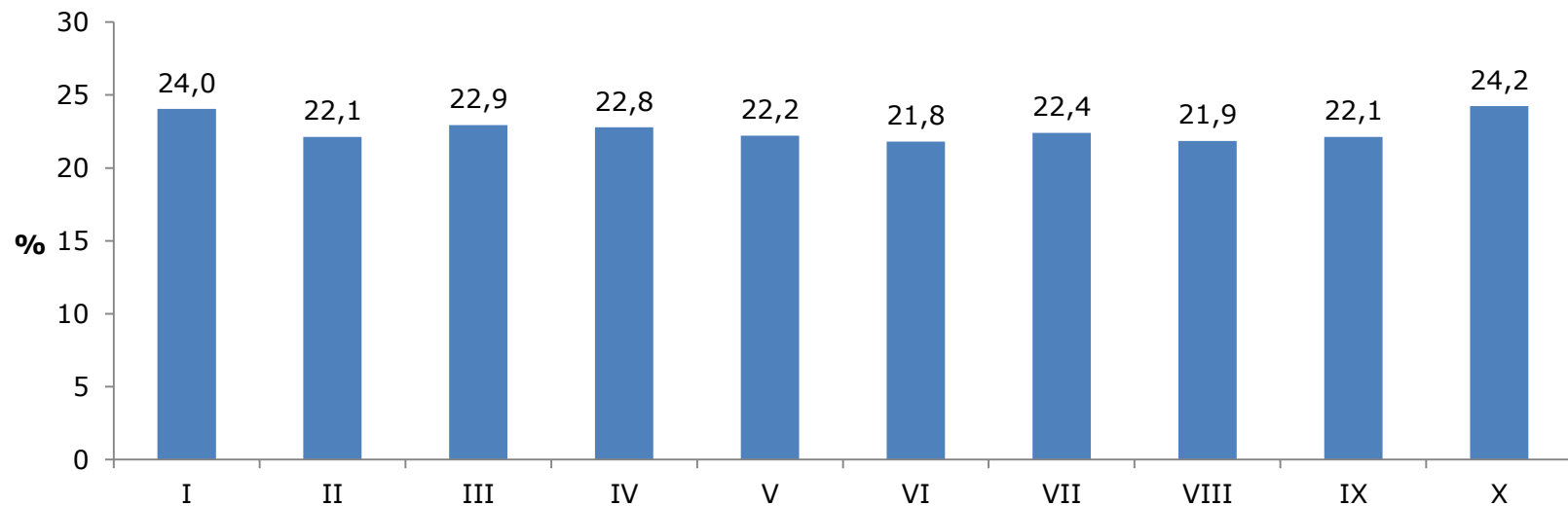

Nota: Diferencias: Al 95% de confianza, las estimaciones por decil de ingreso autónomo per cápita del hogar NO difieren significativamente, con excepción de las estimaciones de los quintiles I y II, I y V, I y VI, I y VII, I y VIII, I y IX, II y X, V y X, VI y X, VIII y X, y IX y X.

\* Se excluye categoría "No sabe/No responde".

## Tasa de atención médica ante problema de salud en los últimos 3 meses por sistema previsional de salud (2011-2015)

(Porcentaje, población que tuvo problema de salud en últimos 3 meses por sistema por sistema de salud)

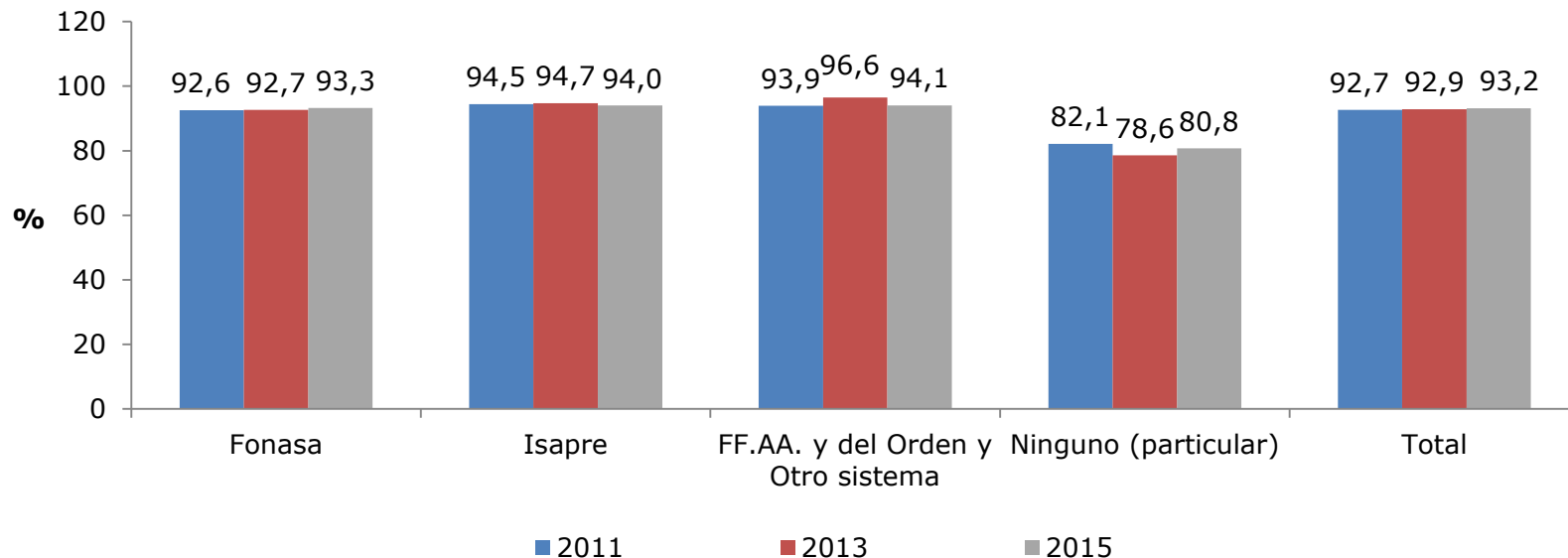

Nota: Diferencias: Las estimaciones 2013 y 2015 NO difieren significativamente al 95% de confianza.

Para 2015, estimaciones NO difieren significativamente al 95% de confianza por sistema de salud, con excepción de las estimaciones de "Fonasa" y "Ninguno (particular)", "Isapre" y "Ninguno (particular)", y de las estimaciones par "FF.AA. y del Orden y Otro sistema" y "Ninguno (particular)".

\* Se excluye categoría "No sabe/No responde".



## Tasa de atención médica ante problema de salud en los últimos 3 meses por sexo (2011-2015)

(Porcentaje, población que tuvo problema de salud en últimos 3 meses por sexo)

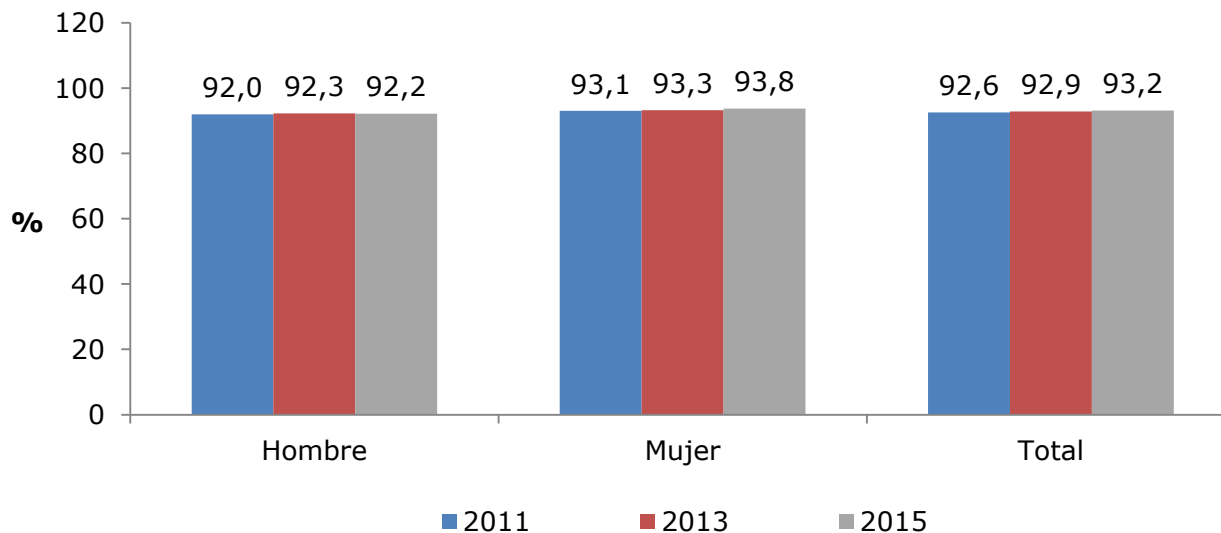

Nota: Diferencias: Las estimaciones 2013 y 2015 NO difieren significativamente al 95% de confianza.

Para 2015, las estimaciones de hombres y mujeres difieren significativamente al 95% de confianza.

\* Se excluye categoría "No sabe/No responde".

## Tasa de atención médica ante problema de salud en los últimos 3 meses por tramo de edad (2011-2015)

(Porcentaje, población que tuvo problema de salud en últimos 3 meses por tramo de edad)

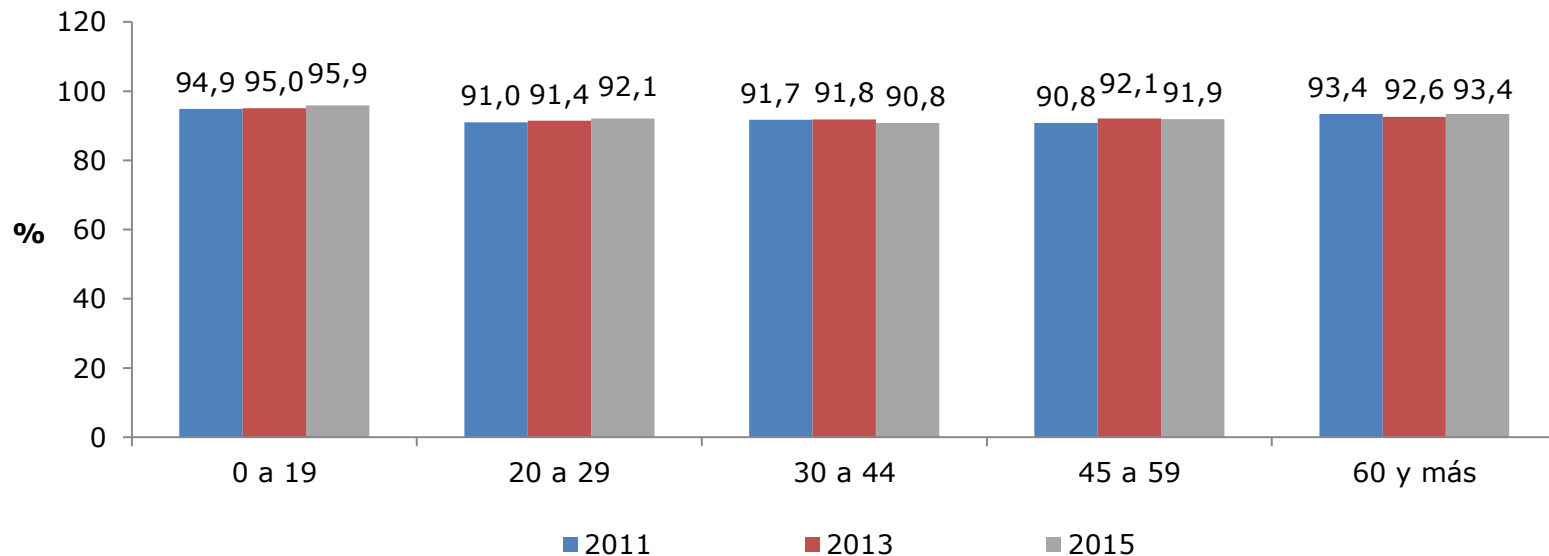

Nota: Diferencias: Las estimaciones 2013 y 2015 NO difieren significativamente al 95% de confianza, con excepción del tramo 0 a 19 años.

Para 2015, las estimaciones por tramo de edad difieren significativamente al 95% de confianza, con excepción de las estimaciones para los tramos "20 a 29" y "30 a 44", y los tramos "20 a 29" y "45 a 59".

\* Se excluye categoría "No sabe/No responde".

## Tasa de atención médica ante problema de salud en los últimos 3 meses por decil de ingreso autónomo per cápita del hogar (2011-2015)

(Porcentaje, población que tuvo problema de salud en últimos 3 meses por decil de ingreso)

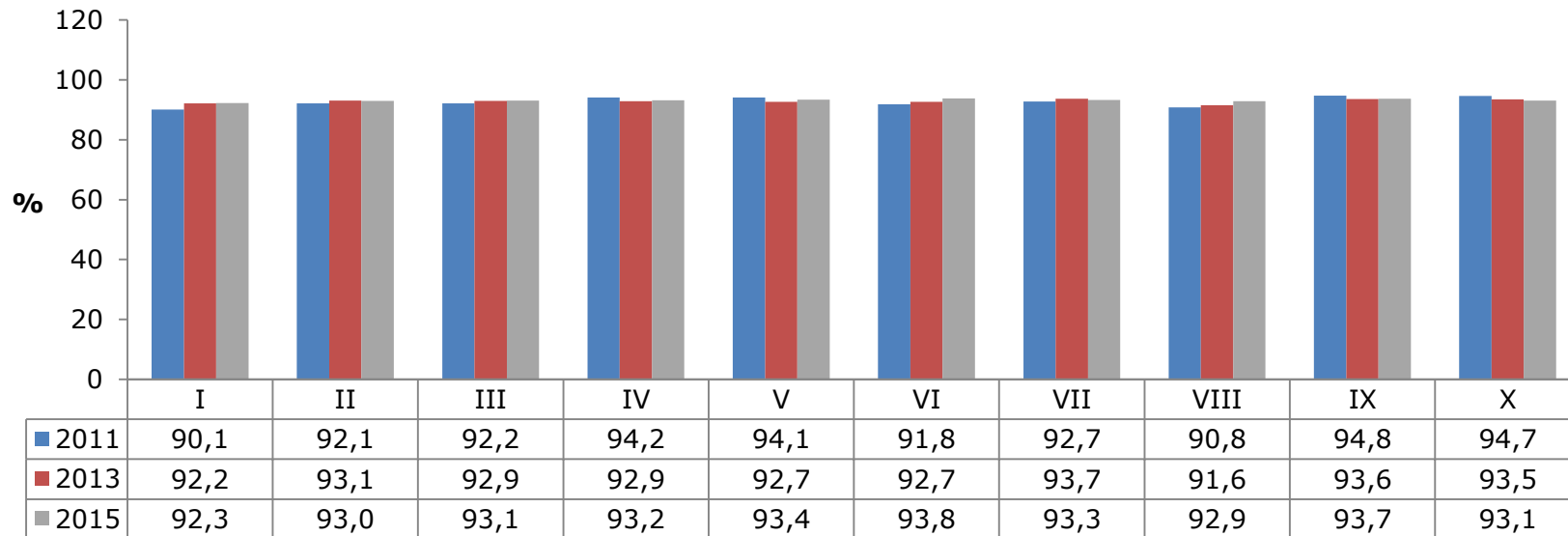

Nota: Diferencias: Las estimaciones 2013 y 2015 NO difieren significativamente al 95% de confianza.

Para 2015, las estimaciones por decil de ingreso autónomo per cápita NO difieren significativamente al 95% de confianza, con excepción de los deciles I y VI.

\* Se excluye categoría "No sabe/No responde".

## Tasa de atención médica ante problema de salud en los últimos 3 meses por zona (2011-2015)

(Porcentaje, población que tuvo problema de salud en últimos 3 meses por zona)

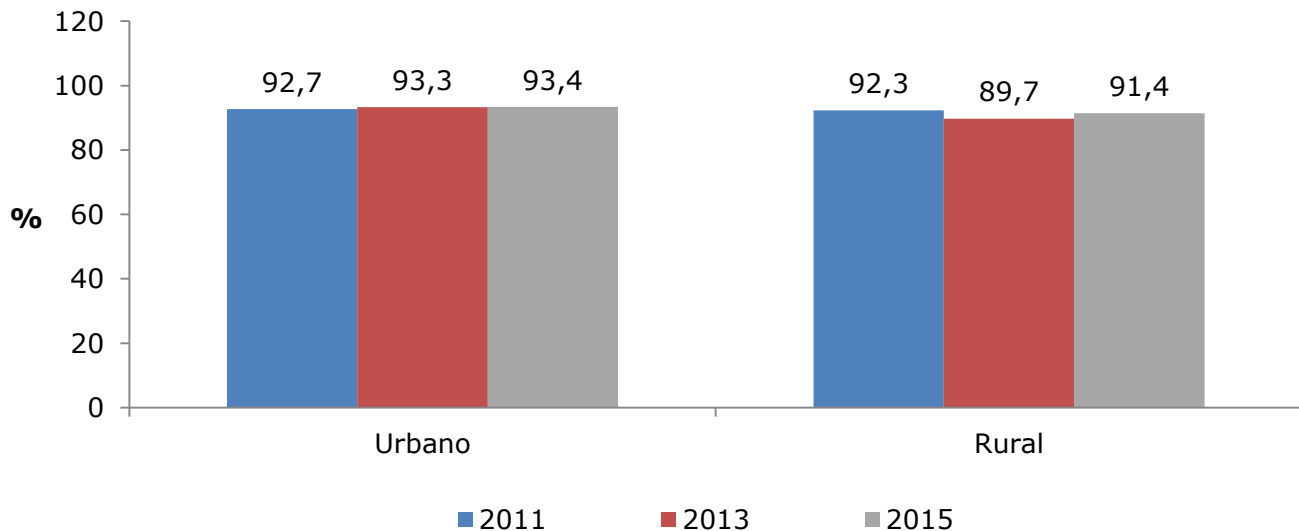

Nota: Diferencias: Las estimaciones 2013 y 2015 sólo difieren significativamente al 95% de confianza en la zona rural.

Para 2015, las estimaciones para la zona urbana y rural difieren significativamente al 95% de confianza.

\* Se excluye categoría "No sabe/No responde".

## Tasa de atención médica ante problema de salud en los últimos 3 meses por región (2015)

(Porcentaje, población que tuvo problema de salud en últimos 3 meses por región)

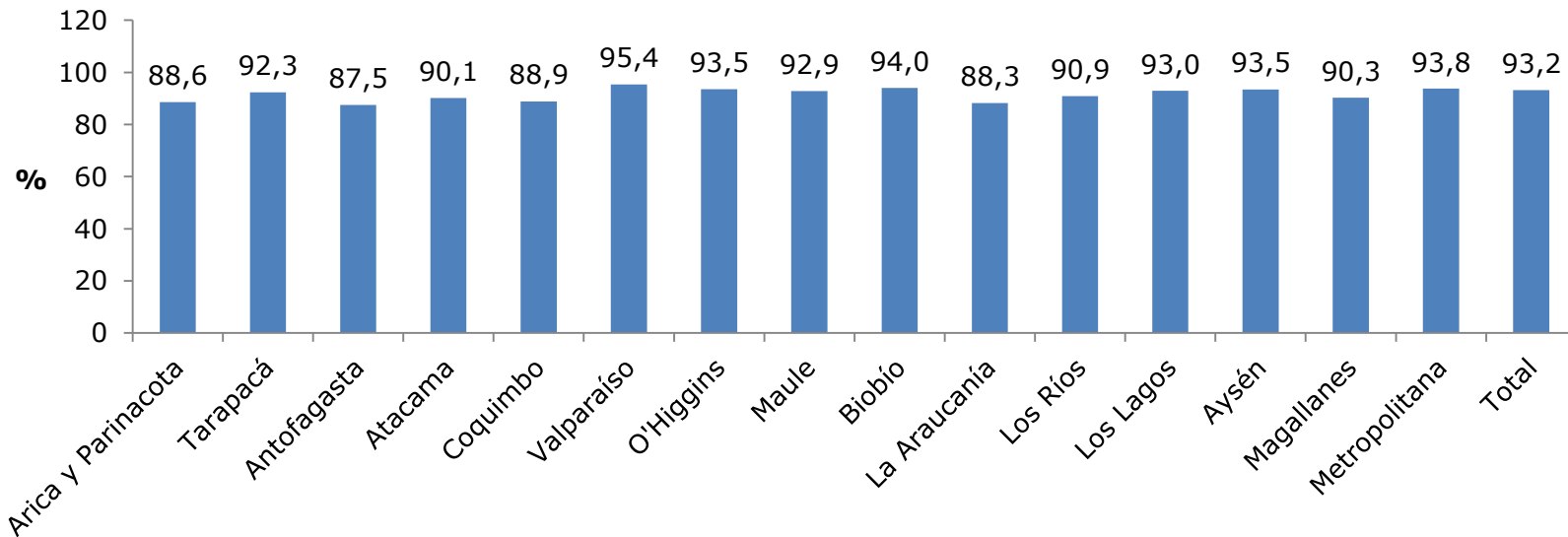

Nota: Diferencias: Las diferencias entre el valor nacional y las estimaciones a nivel regional NO son estadísticamente significativas al 95% de confianza, con la excepción de: las regiones Arica y Parinacota, Antofagasta, Coquimbo, Valparaíso, y La Araucanía.

\* Se excluye categoría "No sabe/No responde".

## Tasa de atención médica ante problema de salud en los últimos 3 meses por región (2013 y 2015)

(Porcentaje, población que tuvo problema de salud en últimos 3 meses por región)

	2013	2015
<b>Arica y Parinacota</b>	89,9	88,6
<b>Tarapacá</b>	95,0	92,3
<b>Antofagasta</b>	89,3	87,5
<b>Atacama</b>	87,4	90,1
<b>Coquimbo</b>	91,2	88,9
<b>Valparaíso</b>	95,7	95,4
<b>O'Higgins</b>	93,0	93,5
<b>Maule</b>	91,6	92,9
<b>Biobío</b>	94,1	94,0
<b>La Araucanía</b>	78,2	88,3
<b>Los Ríos</b>	92,1	90,9
<b>Los Lagos</b>	92,8	93,0
<b>Aysén</b>	94,6	93,5
<b>Magallanes</b>	95,7	90,3
<b>Metropolitana</b>	94,1	93,8
<b>Total</b>	<b>92,9</b>	<b>93,2</b>

Nota: Diferencias: Las estimaciones 2013 y 2015 NO difieren significativamente al 95% de confianza, con excepción de las estimaciones para las regiones: La Araucanía y Magallanes.

Para 2015, las diferencias entre el valor nacional y las estimaciones a nivel regional NO son estadísticamente significativas al 95% de confianza, con la excepción de: las regiones Arica y Parinacota, Antofagasta, Coquimbo, Valparaíso, y La Araucanía.

\* Se excluye categoría "No sabe/No responde".

## Tasa de atención médica ante problema de salud en los últimos 3 meses por pertenencia a pueblo indígena (2015)

(Porcentaje, población que tuvo problema de salud en últimos 3 meses por pertenencia a pueblo indígena )

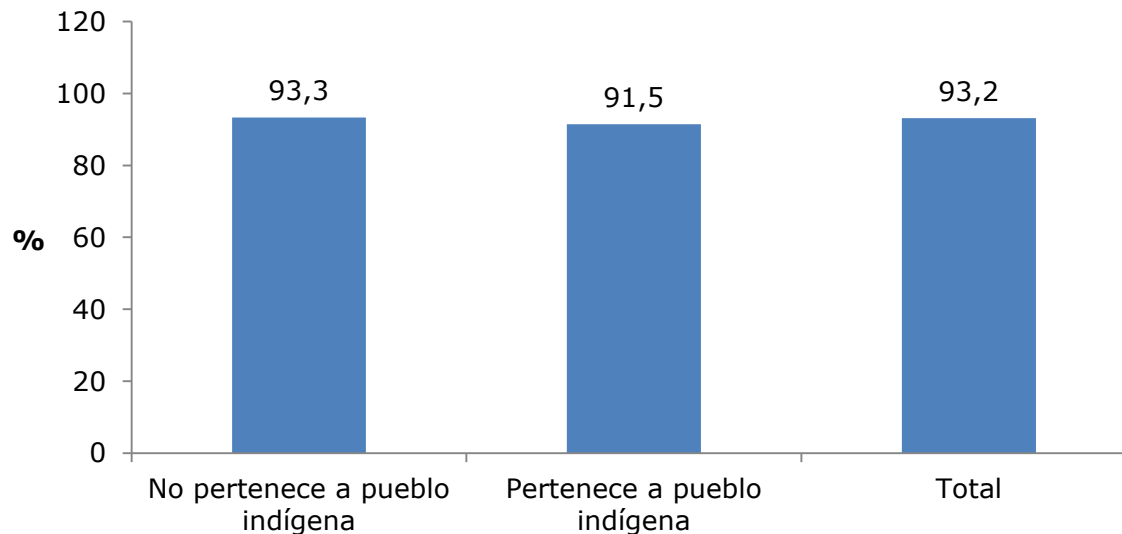

Nota: Diferencias: Las estimaciones difieren significativamente al 95% de confianza entre las personas que declaran pertenecer a un pueblo indígena y quienes declaran que no pertenecen.

\* Se excluye categoría "No sabe/No responde".

## Tasa de atención médica ante problema de salud en los últimos 3 meses por país de nacimiento (2015)

(Porcentaje, población que tuvo problema de salud en últimos 3 meses por país de nacimiento)

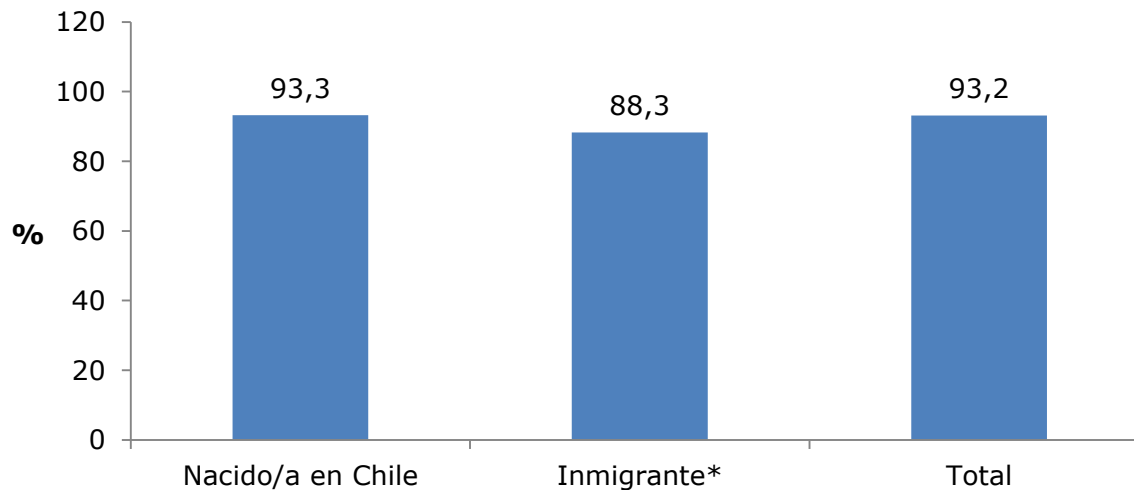

Nota: Diferencias: Las estimaciones difieren significativamente al 95% de confianza entre Inmigrantes y Nacidos/as en Chile

\* Inmigrante son las personas residentes en hogares de viviendas particulares ocupadas cuya madre residía en otro país al momento de nacer. Se excluye categoría "No sabe/No responde".



## Razones de no atención médica ante enfermedad o accidente en los últimos 3 meses (2015)

(Porcentaje, población que tuvo problema de salud en últimos 3 meses y no recibió atención médica)

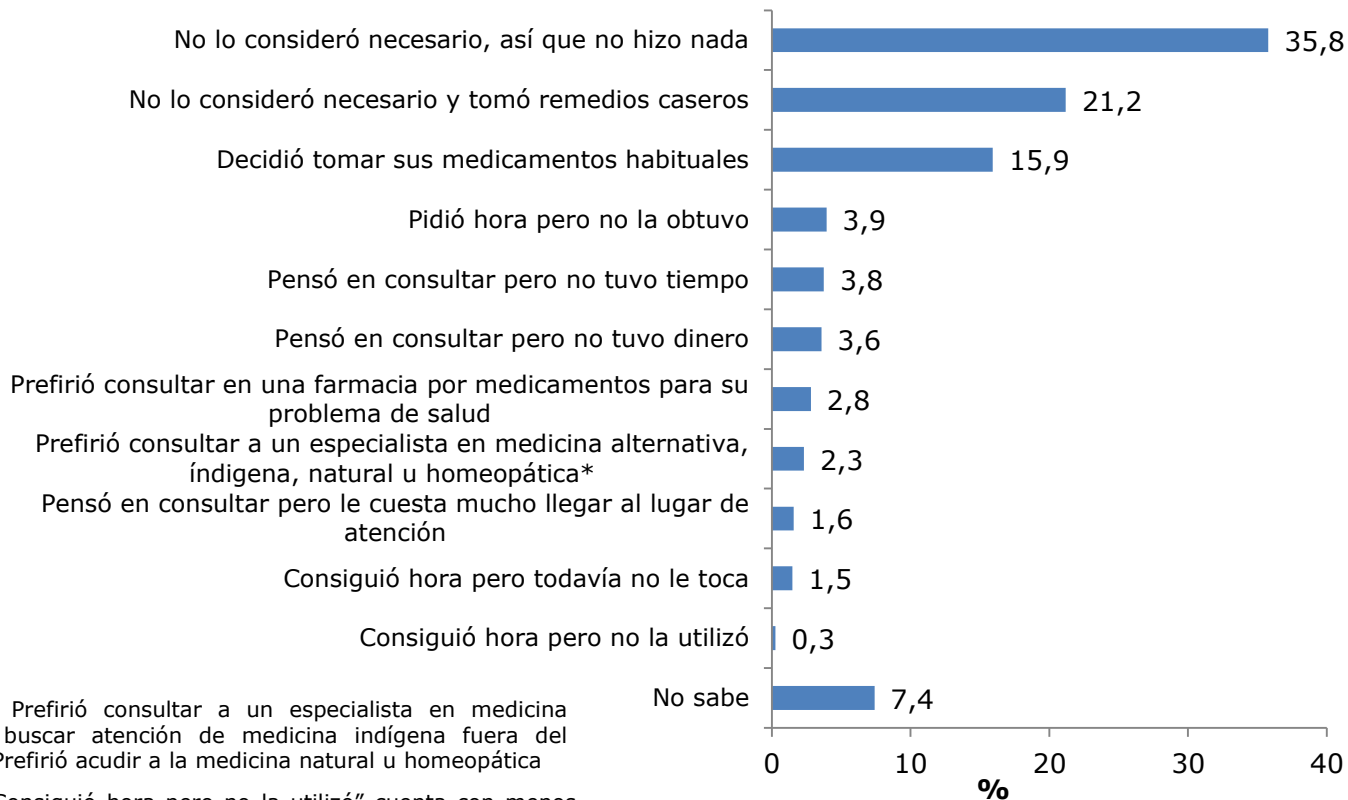

\*Agrupa categorías: Prefirió consultar a un especialista en medicina alternativa; Prefirió buscar atención de medicina indígena fuera del consultorio o posta; Prefirió acudir a la medicina natural u homeopática

Nota: La categoría "Consiguió hora pero no la utilizó" cuenta con menos de 50 casos muestrales.

## Porcentaje de la población que recibió atención médica y que declara haber tenido algún problema para obtener atención (2015)

(Porcentaje, población que tuvo problema de salud en últimos 3 meses y que recibió atención médica)

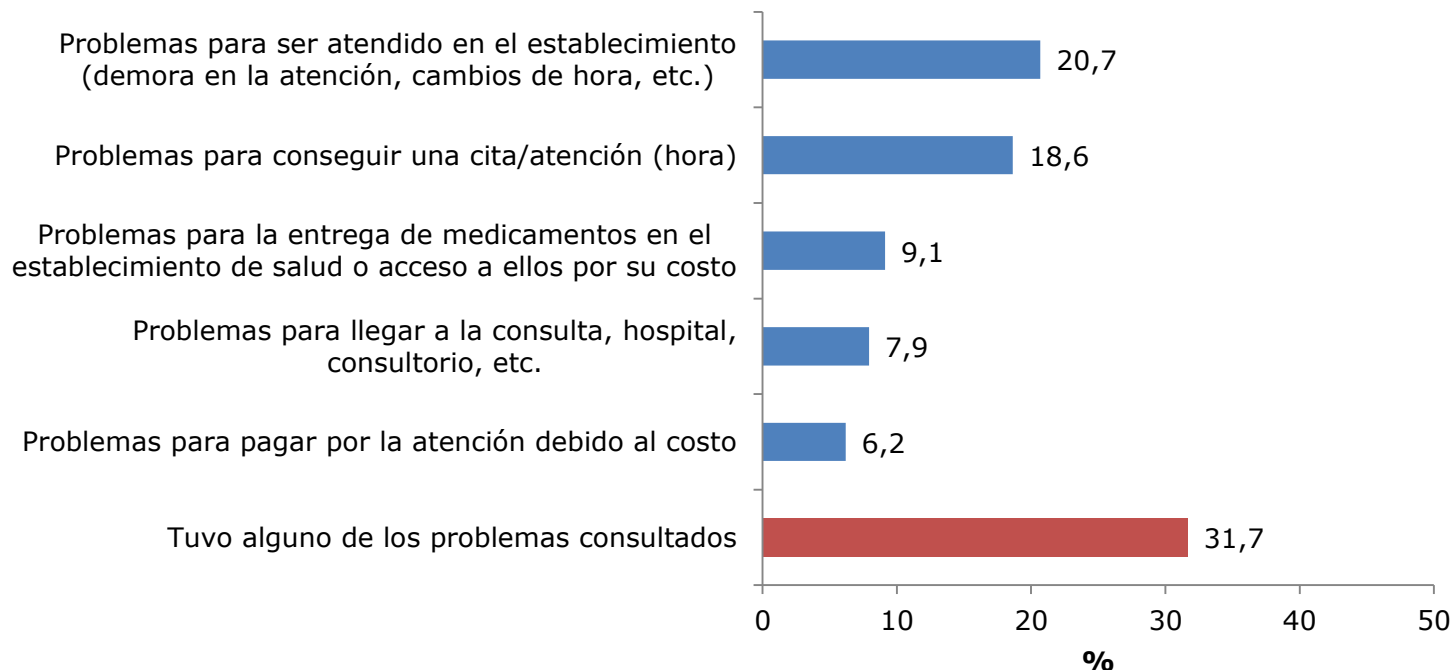

Nota: La categoría "Tuvo alguno de los problemas consultados" corresponde al porcentaje de la población que tuvo problema de salud en últimos 3 meses y que recibió atención médica, que declara haber experimentado al menos uno de los siguientes problemas: Problemas para ser atendido en el establecimiento, Problemas para conseguir una cita/atención, Problemas para la entrega de medicamentos en el establecimiento de salud o acceso a ellos por su costo, Problemas para pagar por la atención debido al costo.

\* Se excluye categoría "No sabe/No responde".

## Porcentaje de la población que recibió atención médica y que declara haber tenido algún problema de acceso a atención de salud, por sistema previsual de salud (2015)

(Porcentaje, población que tuvo problema de salud en últimos 3 meses y que recibió atención médica por sistema de salud)

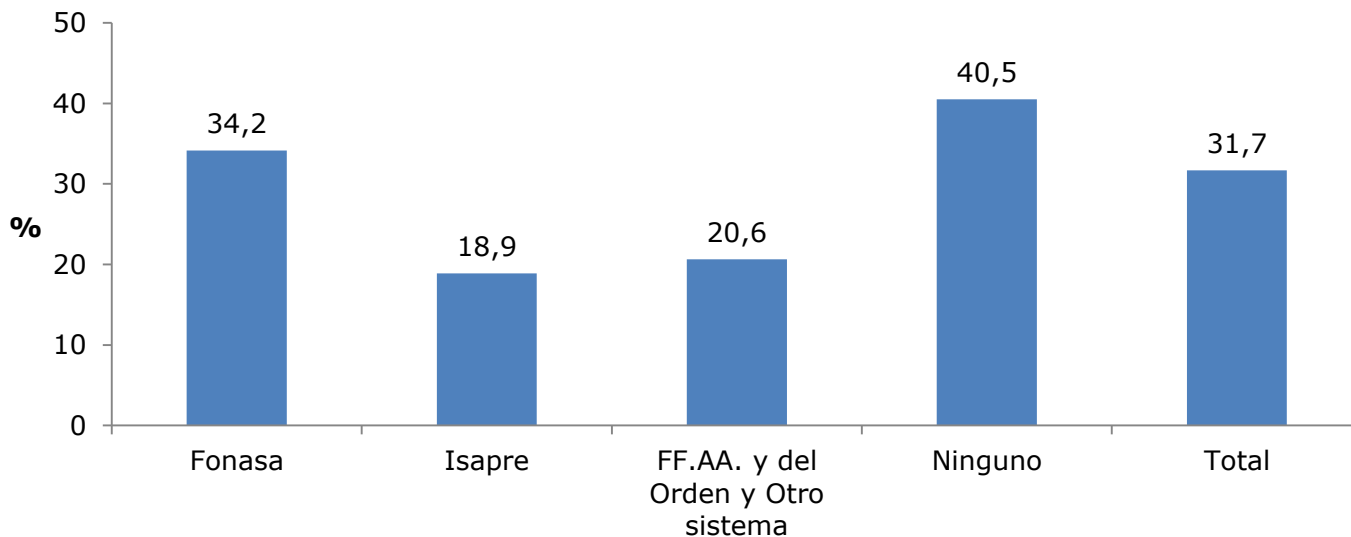

Nota: Diferencias: Las estimaciones por sistema previsual de salud difieren significativamente al 95% de confianza, con excepción de las diferencias entre las estimaciones de "Fonasa" y "Ninguno (particular)", y entre "Isapre" y "FF.AA y del Orden y Otro Sistema".

\* Se excluye categoría "No sabe/No responde".

## Porcentaje de la población que recibió atención médica y que declara haber tenido algún problema de acceso a atención de salud según tipo de problema, por sistema previsional de salud (2015)

(Porcentaje, población que tuvo problema de salud en últimos 3 meses y que recibió atención médica por sistema de salud)

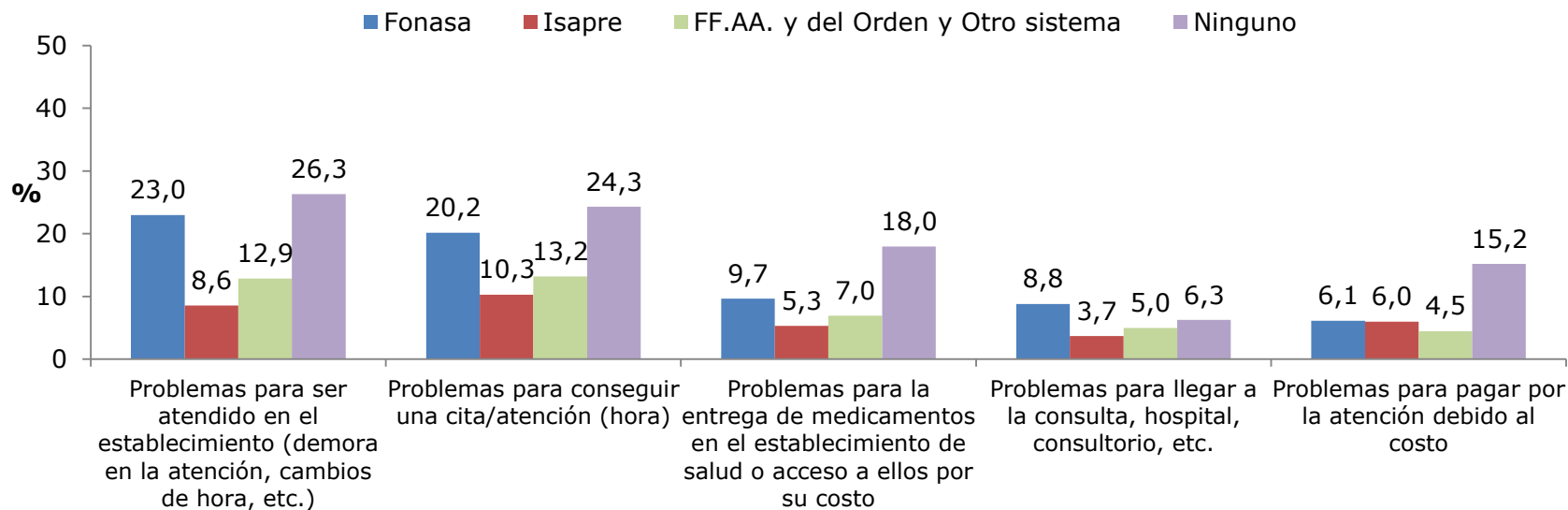

Nota: Diferencias: Las estimaciones por sistema previsional de salud difieren significativamente al 95% de confianza, con excepción de las diferencia entre las estimaciones para: a) **Problemas para ser atendido en el establecimiento** entre los sistemas "Fonasa" y "Ninguno (particular)"; b) **Problemas para conseguir una cita/atención** entre los sistemas "Fonasa" y "Ninguno (particular)", e "Isapre" y "FF.AA y del Orden y Otro sistema"; c) **Problemas para la entrega de medicamentos en el establecimiento de salud o acceso a ellos por su costo** entre "Fonasa" y "Ninguno (particular)", e "Isapre" y "FF.AA y del Orden y Otro sistema"; d) **Problemas para llegar a la consulta, hospital, consultorio, etc.** entre los sistemas "Isapre" y "FF.AA y del Orden y Otro sistema", y "FF.AA y del Orden y Otro sistema" y "Ninguno (particular)"; e) **Problemas para pagar por la atención debido al costo** entre "Fonasa" e "Isapre", e "Isapre" y "FF.AA y del Orden y Otro sistema".

\*Se excluye categoría "No sabe/No responde".

## Porcentaje de la población que recibió atención médica y que declara haber tenido algún problema de acceso a atención de salud, por quintil de ingreso autónomo per cápita del hogar (2015)

(Porcentaje, población que tuvo problema de salud en últimos 3 meses y que recibió atención médica por quintil de ingreso)

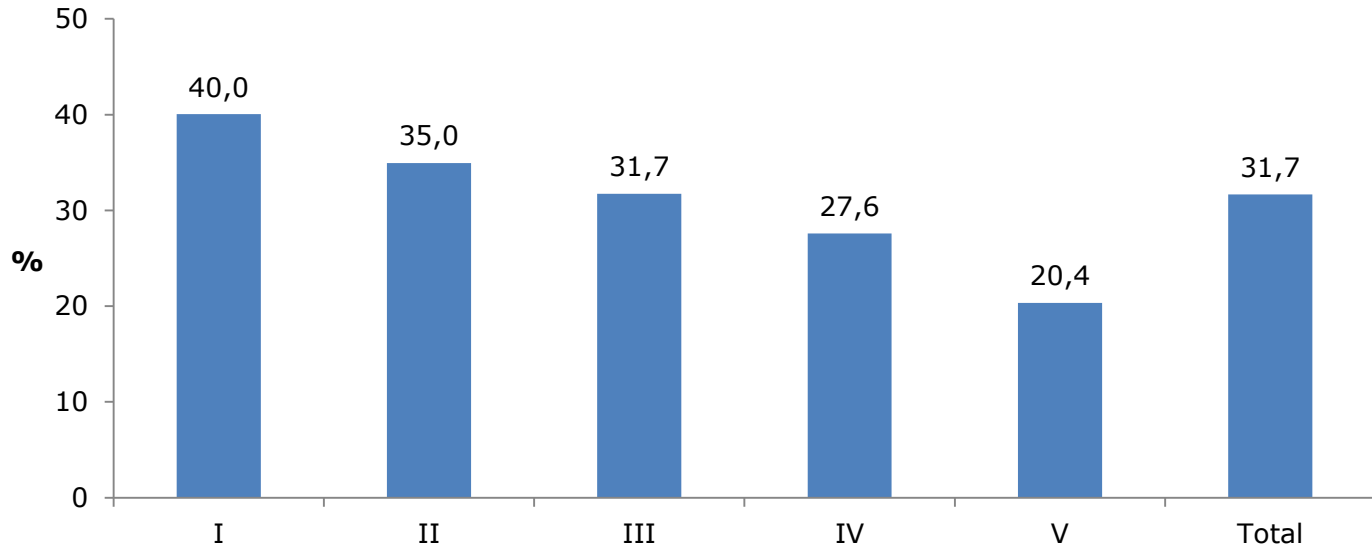

Nota: Diferencias: Las estimaciones por quintil de ingreso autónomo per cápita del hogar difieren significativamente al 95% de confianza.

\* Se excluye categoría "No sabe/No responde".

## Porcentaje de la población que recibió atención médica y que declara haber tenido algún problema de acceso a atención de salud según tipo de problema, por quintil de ingreso autónomo per cápita del hogar (2015)

(Porcentaje, población que tuvo problema de salud en últimos 3 meses y que recibió atención médica por quintil de ingreso)

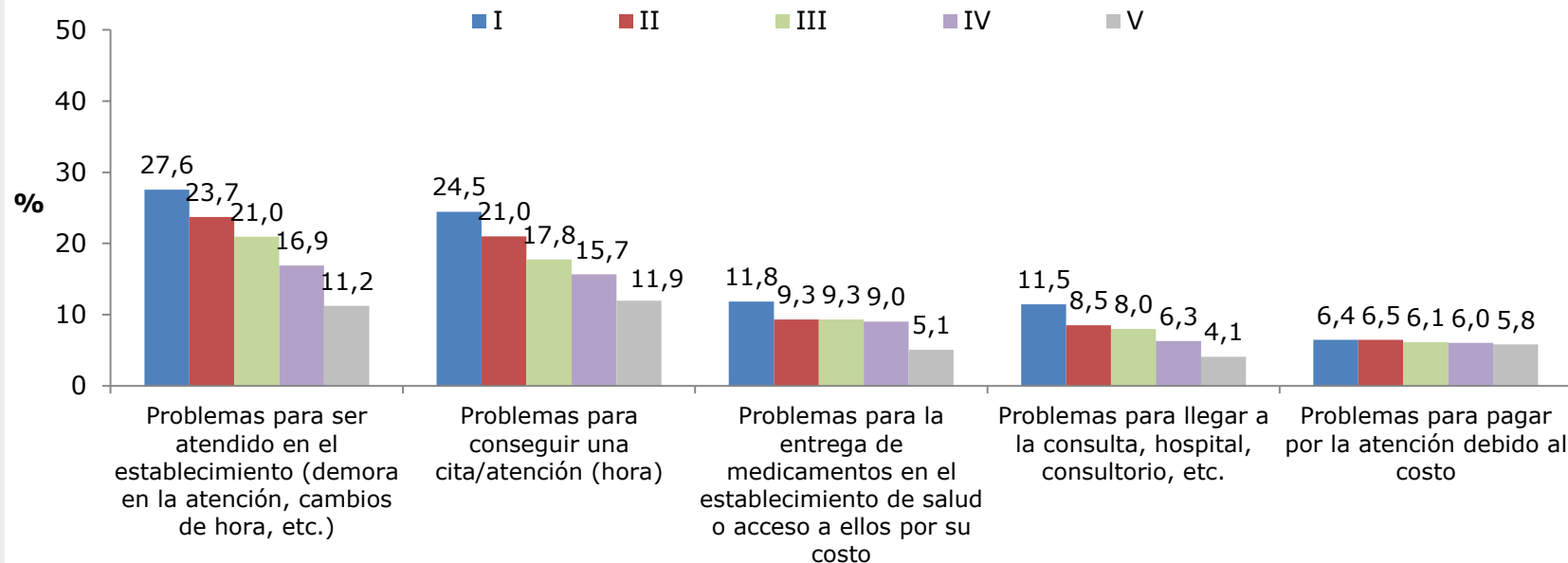

Nota: Diferencias: Las estimaciones por quintil de ingreso autónomo per cápita del hogar difieren significativamente al 95% de confianza, con excepción de las diferencia entre las estimaciones para: a) **Problemas para la entrega de medicamentos en el establecimiento de salud o acceso a ellos por su costo** entre los quintiles II y III, II y IV, y los quintiles III y IV; d) **Problemas para llegar a la consulta, hospital, consultorio, etc.** entre los quintiles II y III; e) **Problemas para pagar por la atención debido al costo** entre todos los quintiles

\* Se excluye categoría "No sabe/No responde".

## Porcentaje de la población que recibió atención médica y que declara haber tenido algún problema de acceso a atención de salud, por zona (2015)

(Porcentaje, población que tuvo problema de salud en últimos 3 meses y que recibió atención médica por zona)

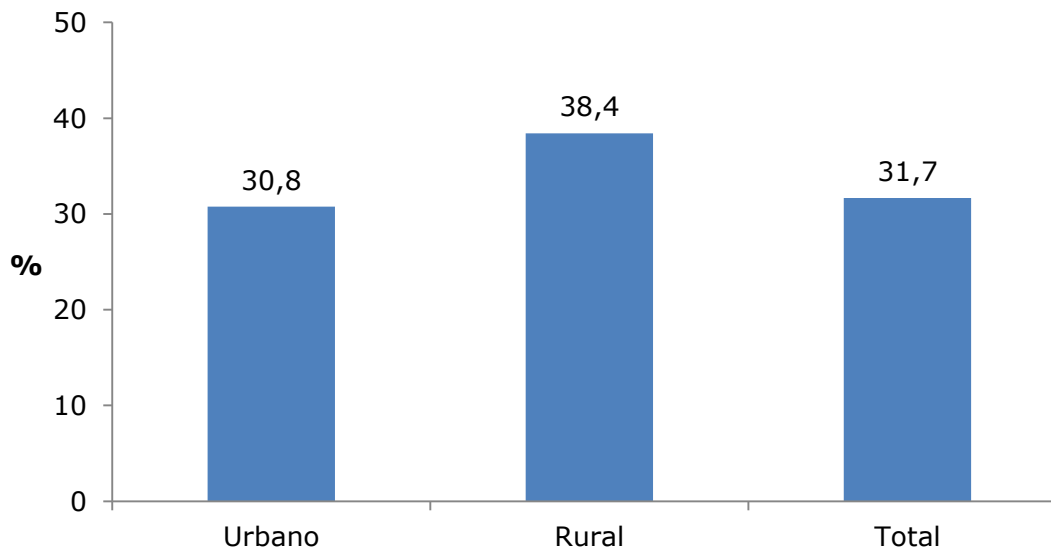

Nota: Diferencias: Las estimaciones para zona urbana y rural difieren significativamente al 95% de confianza.

\* Se excluye categoría "No sabe/No responde".

## Porcentaje de la población que recibió atención médica y que declara haber tenido algún problema de acceso a atención de salud según tipo de problema, por zona (2015)

(Porcentaje, población que tuvo problema de salud en últimos 3 meses y que recibió atención médica por zona)

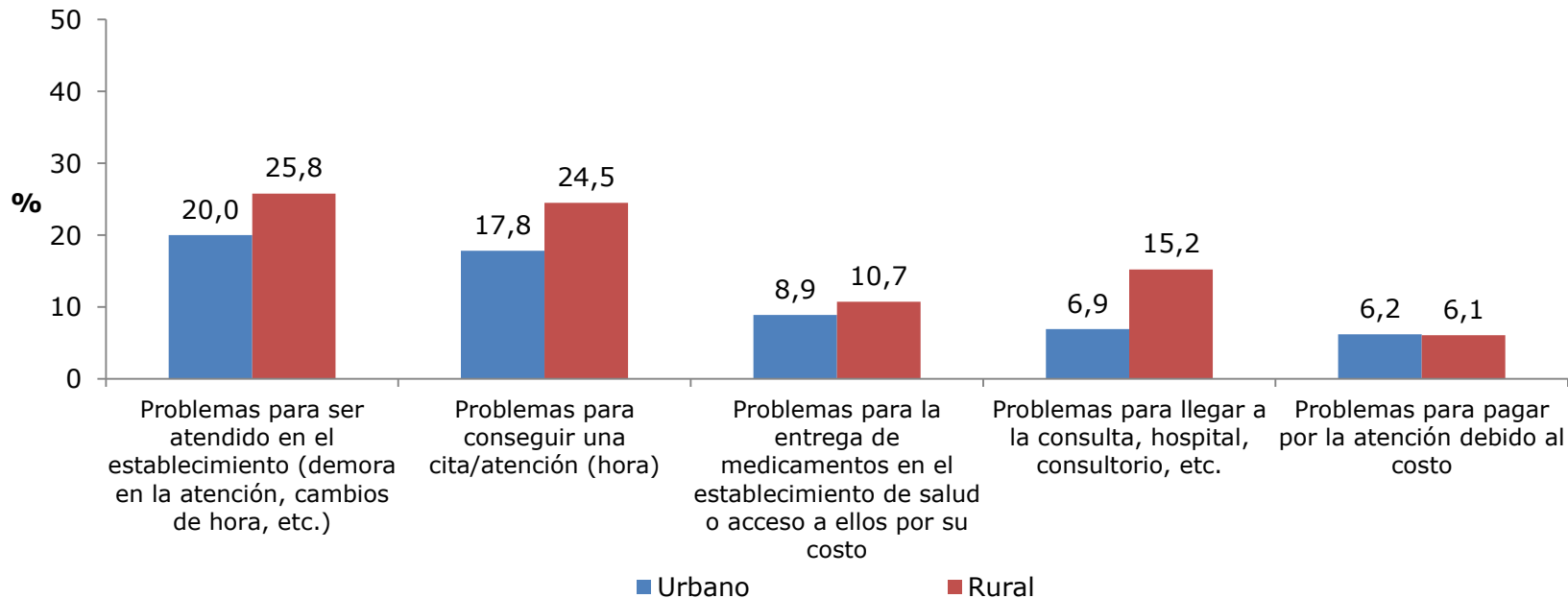

Nota: Diferencias: Las estimaciones para zona urbana y rural difieren significativamente al 95% de confianza, para cada uno de los problemas consultados, con excepción de "Problemas para pagar por la atención debido al costo".

\* Se excluye categoría "No sabe/No responde".



## Porcentaje de la población que recibió atención médica y que declara haber tenido algún problema de acceso a atención de salud, por región (2015)

(Porcentaje, población que tuvo problema de salud en últimos 3 meses y que recibió atención médica por región)

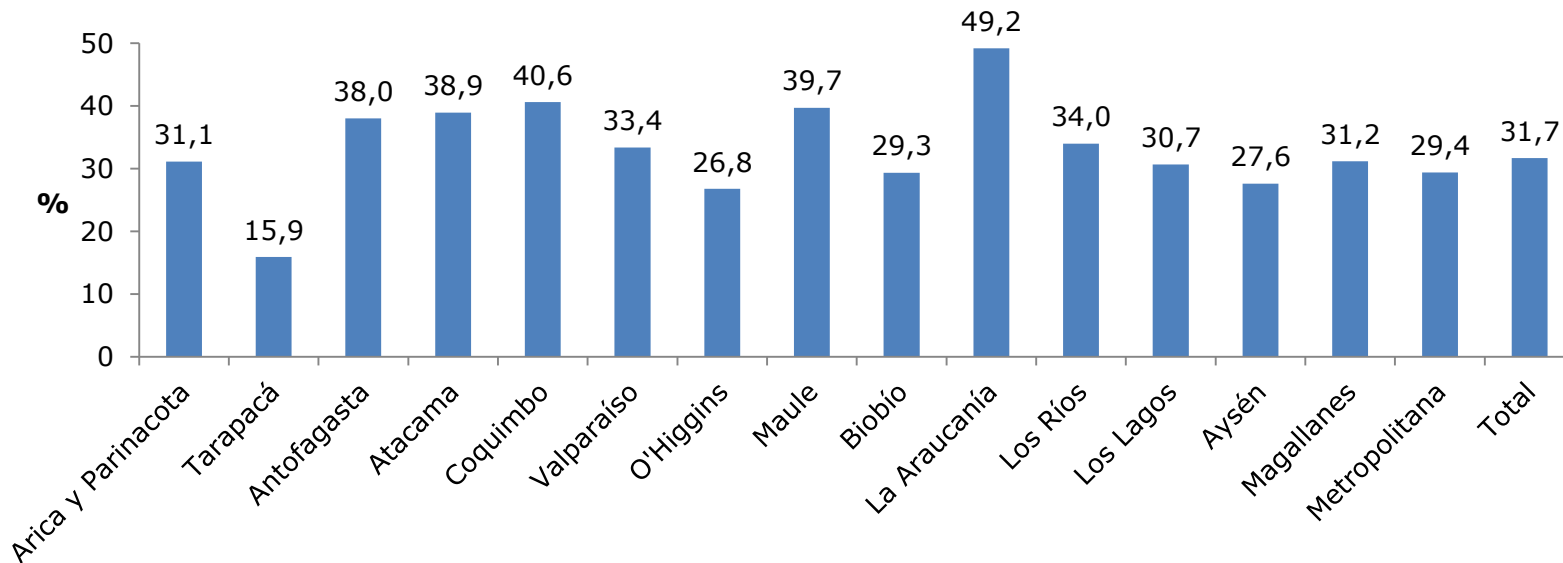

Nota: Diferencias: Las diferencias entre el valor nacional y las estimaciones a nivel regional son estadísticamente significativas al 95% de confianza, con la excepción de: las regiones Arica y Parinacota, Antofagasta, Valparaíso, Los Ríos, Los Lagos, Aysén y Magallanes.

\* Se excluye categoría "No sabe/No responde".

## Porcentaje de la población que recibió atención médica y que declara haber tenido algún problema de acceso a atención de salud, por pertenencia a pueblo indígena (2015)

(Porcentaje, población que tuvo problema de salud en últimos 3 meses y que recibió atención médica por pertenencia a pueblo indígena)

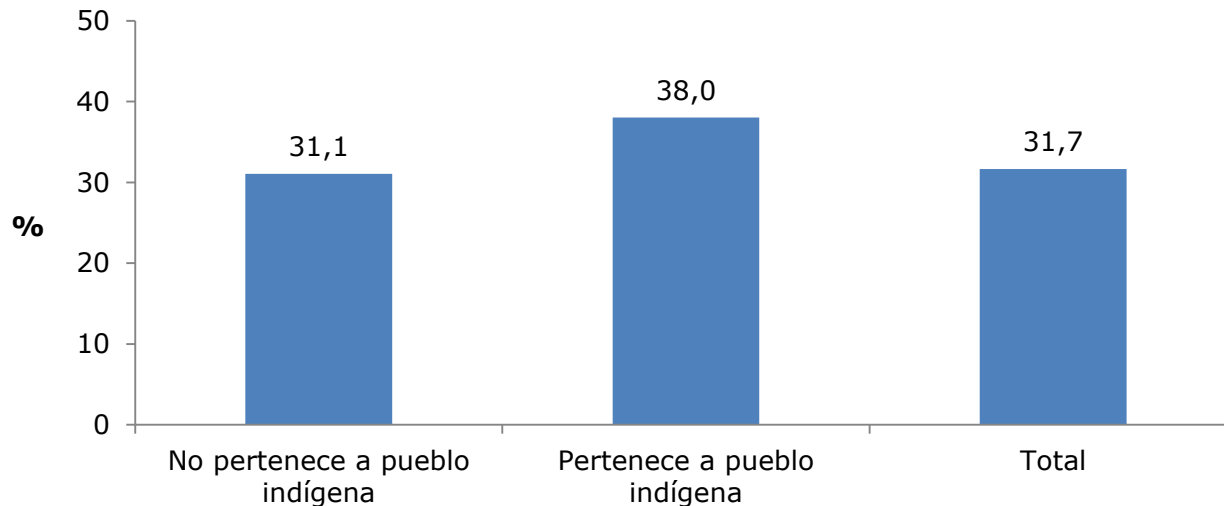

Nota: Diferencias: Las estimaciones difieren significativamente al 95% de confianza entre las personas que declaran pertenecer a un pueblo indígena y quienes declaran que no pertenecen.

\* Se excluye categoría "No sabe/No responde".

## Porcentaje de la población que recibió atención médica y que declara haber tenido algún problema de acceso a atención de salud, por país de nacimiento (2015)

(Porcentaje, población que tuvo problema de salud en últimos 3 meses y que recibió atención médica por país de nacimiento)

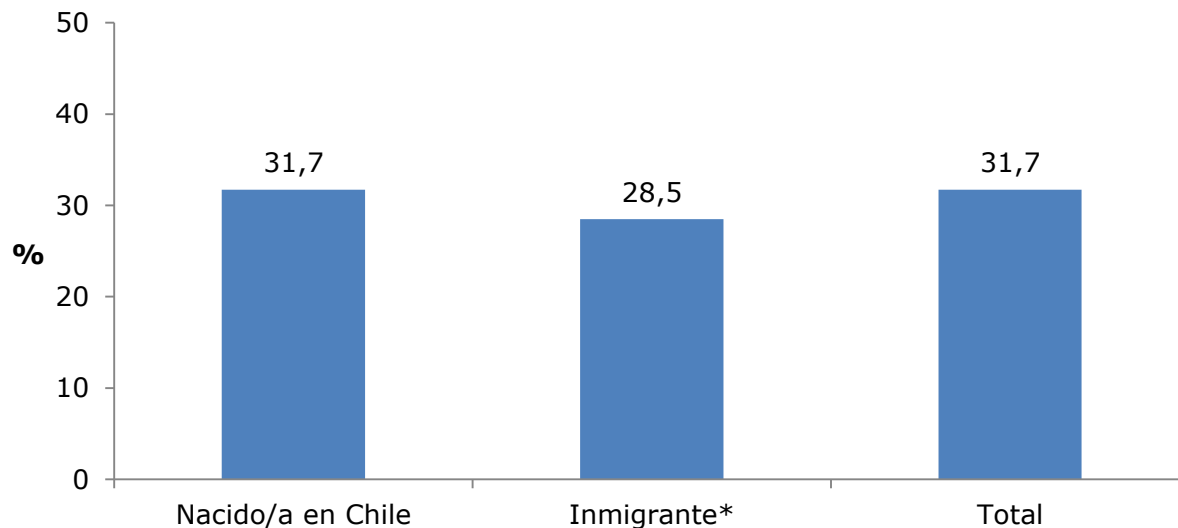

Nota: Diferencias: Las estimaciones NO difieren significativamente al 95% de confianza entre Inmigrantes y Nacidos/as en Chile

\* Inmigrante son las personas residentes en hogares de viviendas particulares ocupadas cuya madre residía en otro país al momento de nacer. Se excluye categoría "No sabe/No responde".

## Distribución de la población que declara haber tenido algún problema de salud en los últimos tres meses según acceso y problemas reportados en la atención médica (2015)

(Porcentaje, población que tuvo problema de salud en últimos 3 meses)

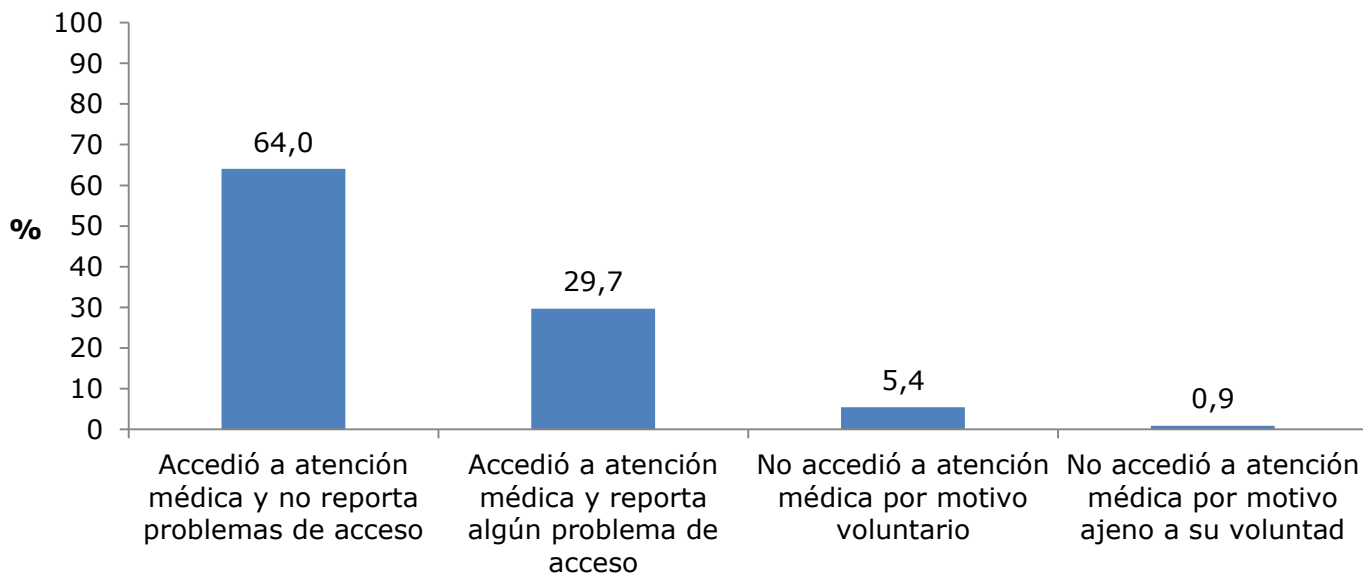

\* Se excluye categoría "No sabe/No responde".

# Distribución de la población que declara haber tenido algún problema de salud en los últimos tres meses según acceso y problemas reportados en la atención médica, por sistema previsional de salud (2015)

(Porcentaje, población que tuvo problema de salud en últimos 3 meses por sistema de salud)

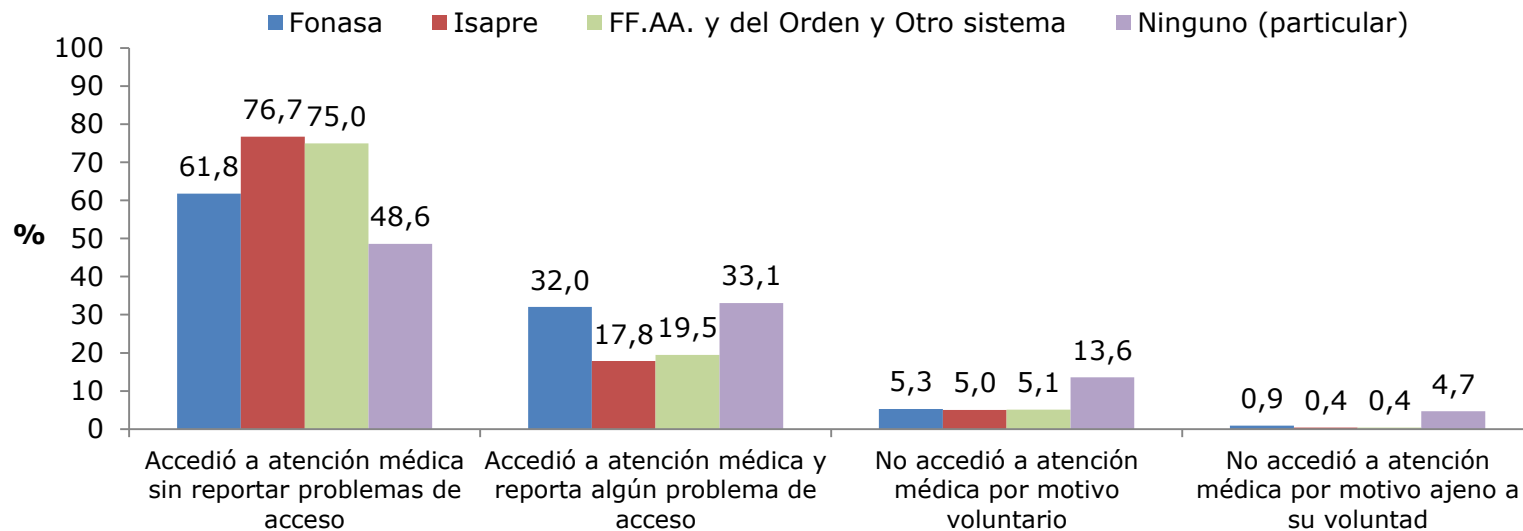

Nota: Diferencias: Las estimaciones por sistema previsional de salud difieren significativamente al 95% de confianza, con excepción de las diferencia entre las estimaciones para las categorías: a) **Accedió a atención sin reportar problemas de acceso** entre los sistemas "Isapre" y "FF.AA. y del Orden y Otro sistema"; b) **Accedió a atención y reporta algún problema de acceso** entre los sistemas "Fonasa" y "Ninguno (particular)", y entre "Isapre" y "FF.AA. y del Orden y Otro sistema"; c) **No accedió a atención por motivo voluntario** entre los sistemas "Fonasa" e "Isapre", "Fonasa" y "FF.AA. y del Orden y Otro sistema", y entre "Isapre" y "FF.AA. y del Orden y Otro sistema"; y d) **No accedió a atención por motivo ajeno a su voluntad** entre los sistemas "Isapre" y "FF.AA. y del Orden y Otro sistema".

\* La categoría "No accedió a atención médica por motivo ajeno a su voluntad" cuenta con menos de 50 casos muestrales en los sistemas Isapre, FF.AA. y del Orden y Otro sistema, y Ninguno (particular). Se excluye categoría "No sabe/No responde".

## Distribución de la población que declara haber tenido algún problema de salud en los últimos tres meses según acceso y problemas reportados en la atención médica, por sexo (2015)

(Porcentaje, población que tuvo problema de salud en últimos 3 meses por sexo)

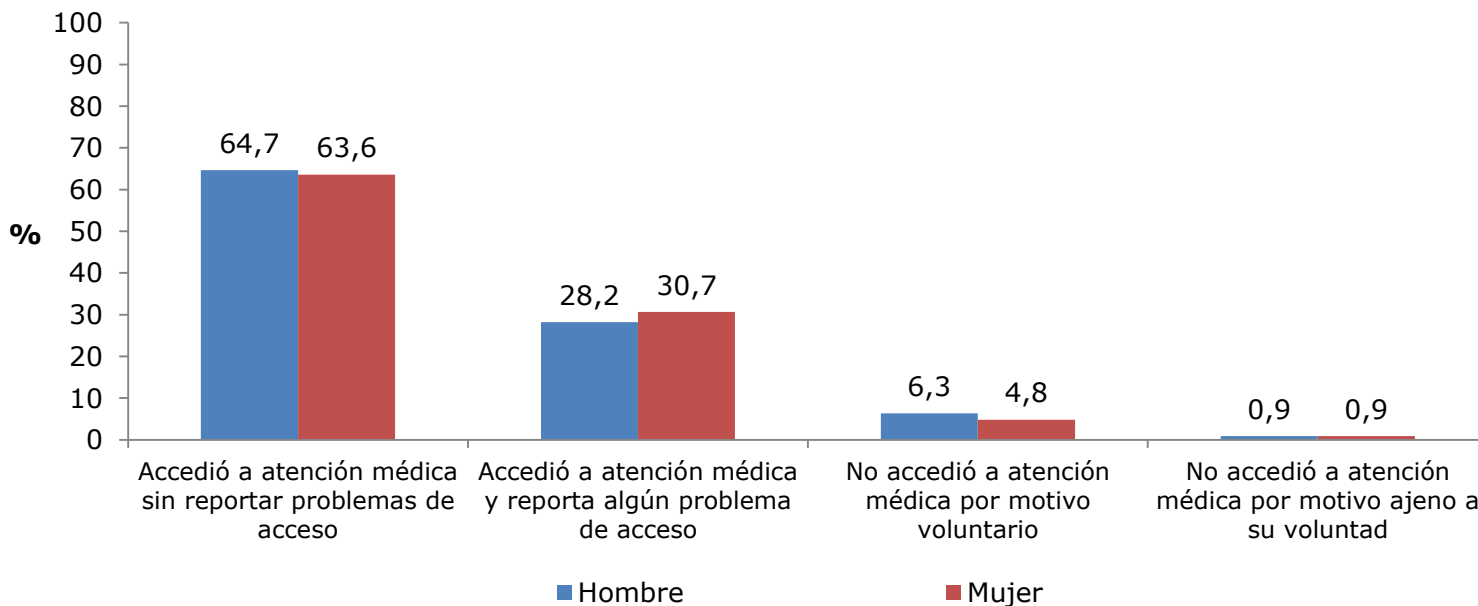

Nota: Diferencias: Las estimaciones para hombres y mujeres difieren significativamente al 95% de confianza sólo en las categorías "Accedió a atención médica y reporta algún problema de acceso" y "No accedió a atención médica por motivo voluntario".

\* Se excluye categoría "No sabe/No responde".

## Distribución de la población que declara haber tenido algún problema de salud en los últimos tres meses según acceso y problemas reportados en la atención médica, por tramo de edad (2015)

(Porcentaje, población que tuvo problema de salud en últimos 3 meses por tramo de edad)

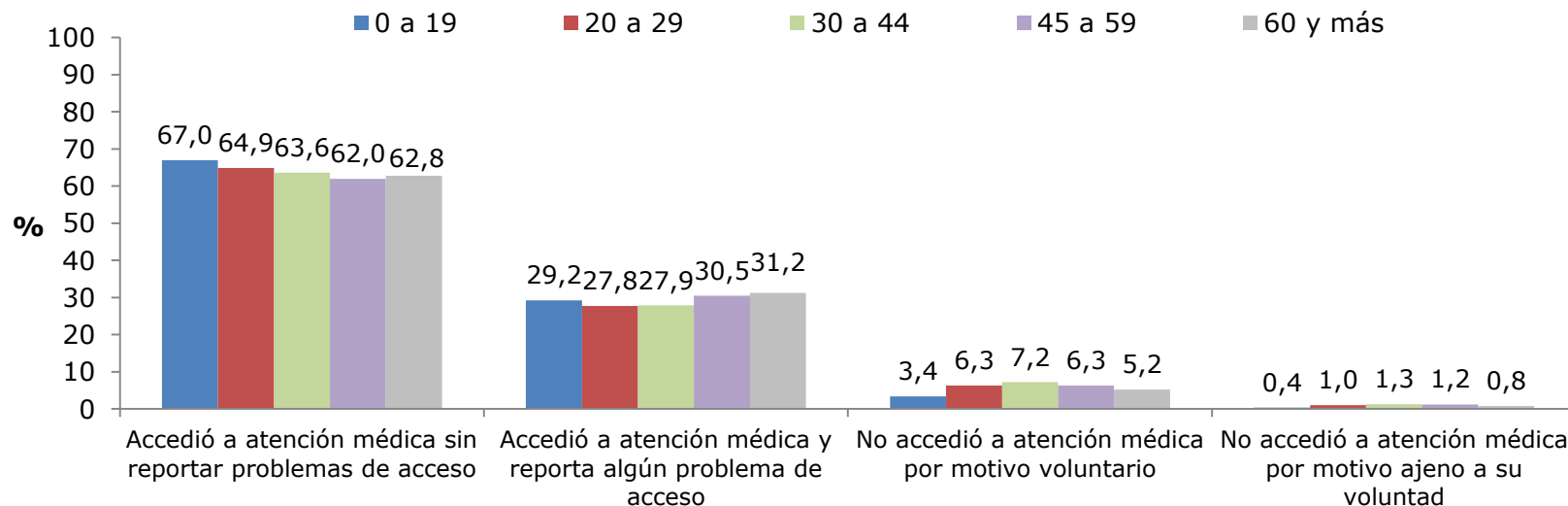

Nota: Diferencias: Las estimaciones por tramo de edad difieren significativamente al 95% de confianza, con excepción de las diferencia entre las estimaciones para las categorías: a) **Accedió a atención sin reportar problemas de acceso** entre los tramos "0 a 19" y "20 a 29", "20 a 29" y "30 a 44", "20 a 29" y "60 y más", "30 a 44" y "45 a 59", "30 a 44" y "60 y más", y los tramos "45 a 59" y "60 y más"; b) **Accedió a atención y reporta algún problema de acceso** entre los tramos "0 a 19" y "20 a 29", "0 a 19" y "30 a 44", "0 a 19" y "45 a 59", "20 a 29" y "30 a 44", y los tramos "45 a 59" y "60 y más"; c) **No accedió a atención por motivo voluntario** entre los tramos "20 a 29" y "30 a 44", y "20 a 29" y "45 a 59"; y d) **No accedió a atención por motivo ajeno a su voluntad** entre los tramos "20 a 29" y "30 a 44", "20 a 29" y "45 a 59", "20 a 29" y "60 y más", y los tramos "30 a 44" y "45 a 59".

\* La categoría "No accedió a atención médica por motivo ajeno a su voluntad" cuenta con menos de 50 casos muestrales en el tramo de edad 0 a 19 años. Se excluye categoría "No sabe/No responde".

## Distribución de la población que declara haber tenido algún problema de salud en los últimos tres meses según acceso y problemas reportados en la atención médica, por quintil de ingreso autónomo per cápita del hogar (2015)

(Porcentaje, población que tuvo problema de salud en últimos 3 meses por quintil de ingreso)

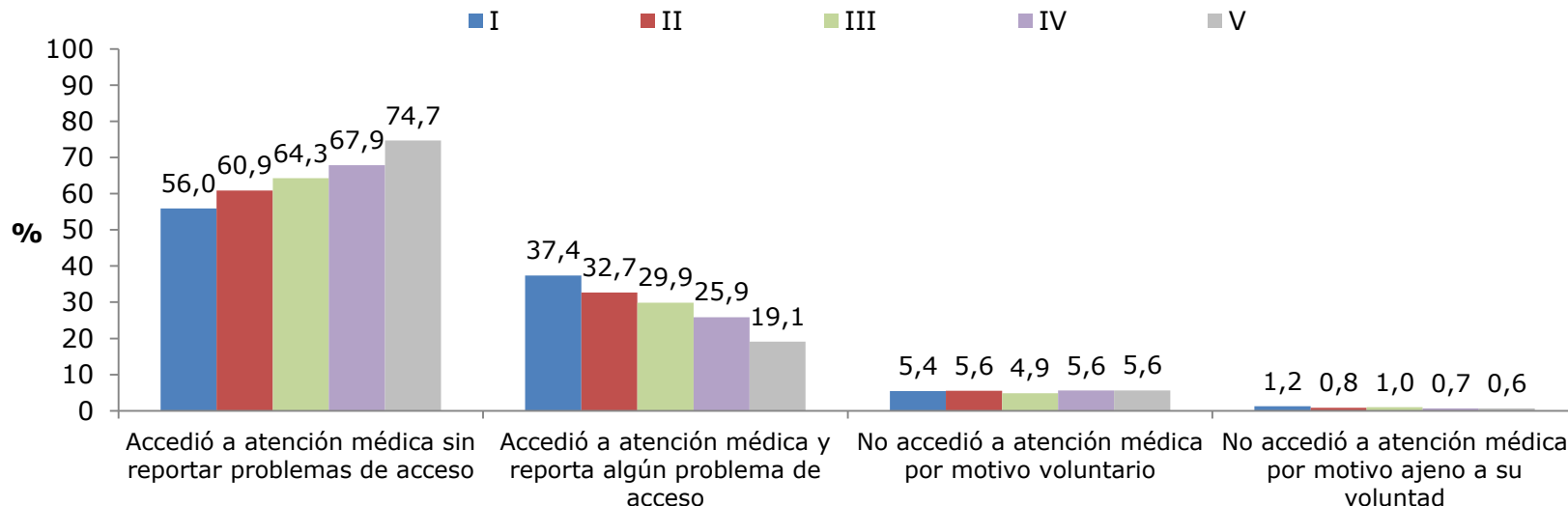

Nota: **Diferencias:** Las estimaciones por quintil de ingreso autónomo per cápita del hogar difieren significativamente al 95% de confianza, con excepción de las diferencia entre las estimaciones para las categorías: a) **No accedió a atención por motivo voluntario** entre todos los quintiles; y b) **No accedió a atención por motivo ajeno a su voluntad** entre los quintiles I y III, II y III, II y IV, II y V, III y IV, III y V, IV y V.

\* La categoría "No accedió a atención médica por motivo ajeno a su voluntad" cuenta con menos de 50 casos muestrales en el V quintil de ingresos. Se excluye categoría "No sabe/No responde".



## Distribución de la población que declara haber tenido algún problema de salud en los últimos tres meses según acceso y problemas reportados en la atención médica, por zona (2015)

(Porcentaje, población que tuvo problema de salud en últimos 3 meses por zona)

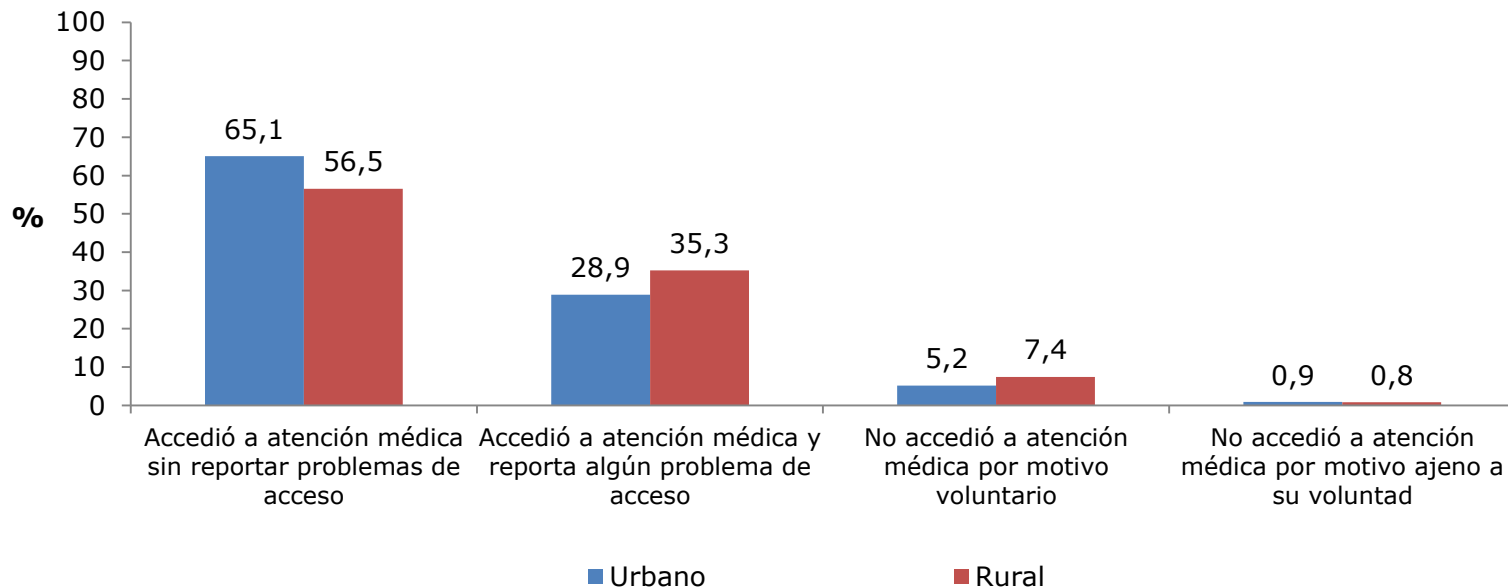

Nota: Diferencias: Las estimaciones para zona urbana y rural difieren significativamente al 95% de confianza, con excepción de la categoría "No accedió a atención médica por motivo ajeno a su voluntad".

\* Se excluye categoría "No sabe/No responde".

## Distribución de la población que declara haber tenido algún problema de salud en los últimos tres meses según acceso y problemas reportados en la atención médica, por pertenencia a pueblo indígena(2015)

(Porcentaje, población que tuvo problema de salud en últimos 3 meses por pertenencia a pueblo indígena)

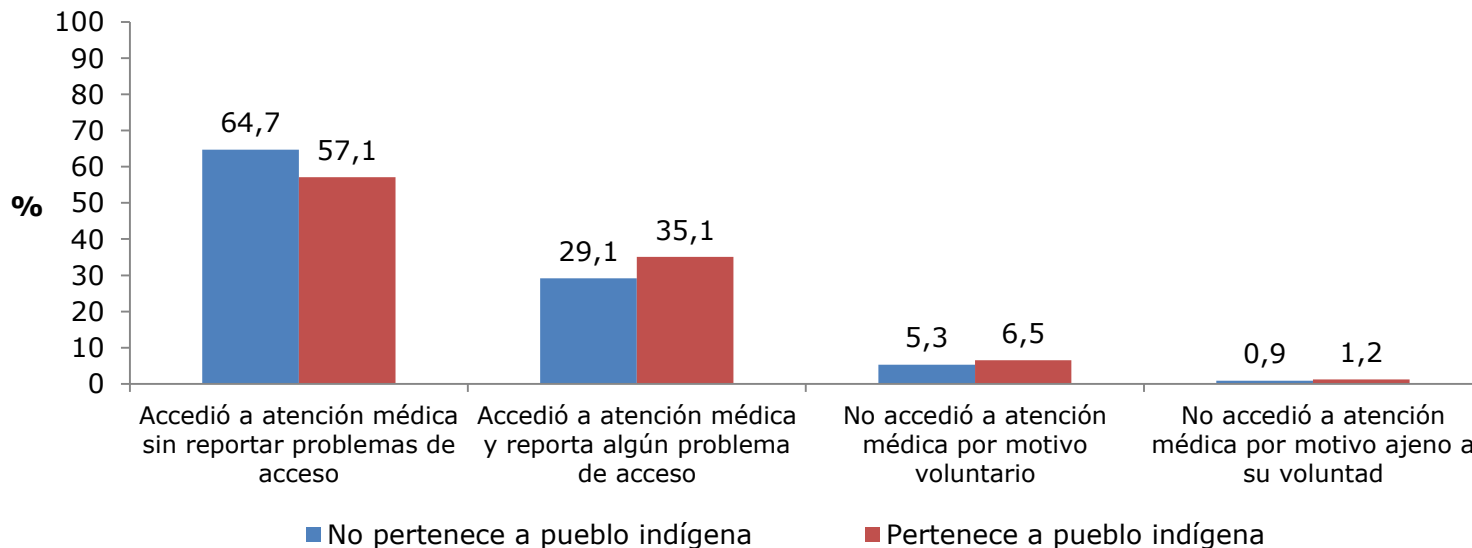

Nota: Diferencias: Las estimaciones difieren significativamente al 95% de confianza entre las personas que declaran pertenecer a un pueblo indígena y quienes declaran que no pertenecen, con excepción de la categoría "No accedió a atención por motivo ajeno a su voluntad".

\* Se excluye categoría "No sabe/No responde".

## Distribución de la población que declara haber tenido algún problema de salud en los últimos tres meses según acceso y problemas reportados en la atención médica, por país de nacimiento (2015)

(Porcentaje, población que tuvo problema de salud en últimos 3 meses por país de nacimiento)

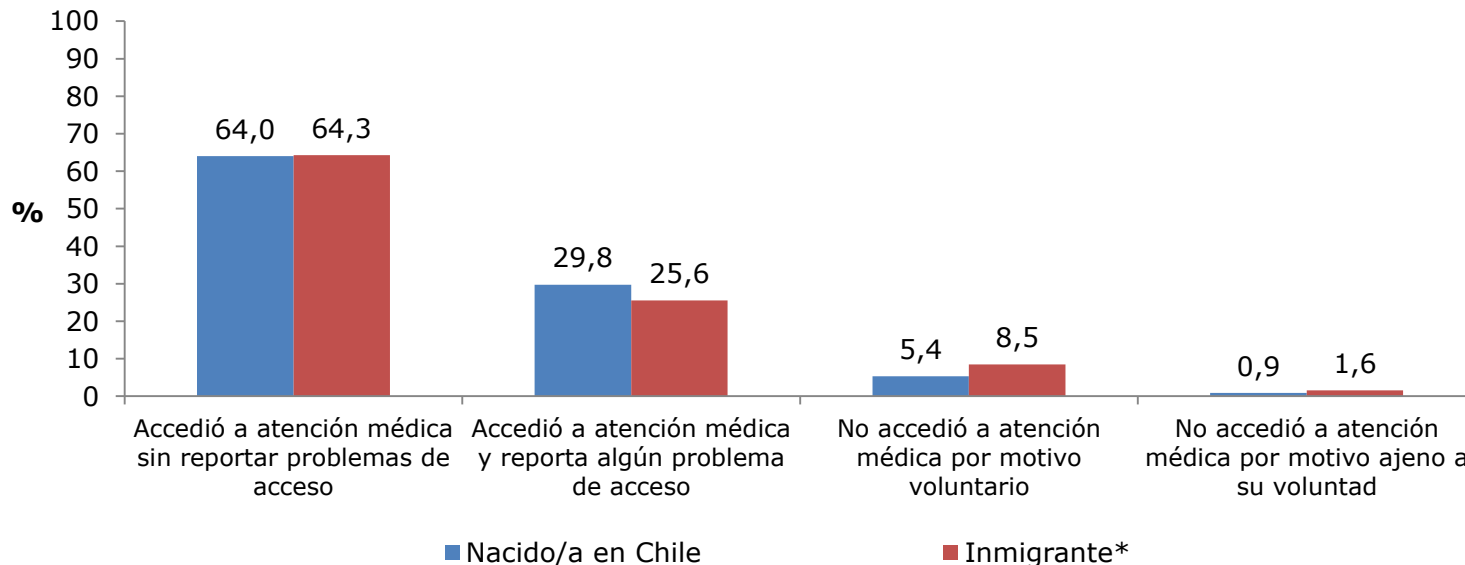

Nota: Diferencias: Las estimaciones NO difieren significativamente al 95% de confianza entre Inmigrantes y Nacidos/as en Chile

\* Inmigrante son las personas residentes en hogares de viviendas particulares ocupadas cuya madre residía en otro país al momento de nacer. Se excluye categoría "No sabe/No responde".

\*\*La categoría "No accedió a atención médica por motivo ajeno a su voluntad" en población "Inmigrante" cuenta con menos de 50 casos muestrales.

### **3. Prestaciones y garantías en salud**

- Prestaciones de salud recibidas por la población
- Cobertura y garantías del sistema AUGE-GES

## Porcentaje de personas que recibieron prestaciones de salud en los últimos 3 meses\* según tipo de prestación (2009-2015)

(Porcentaje, población total)

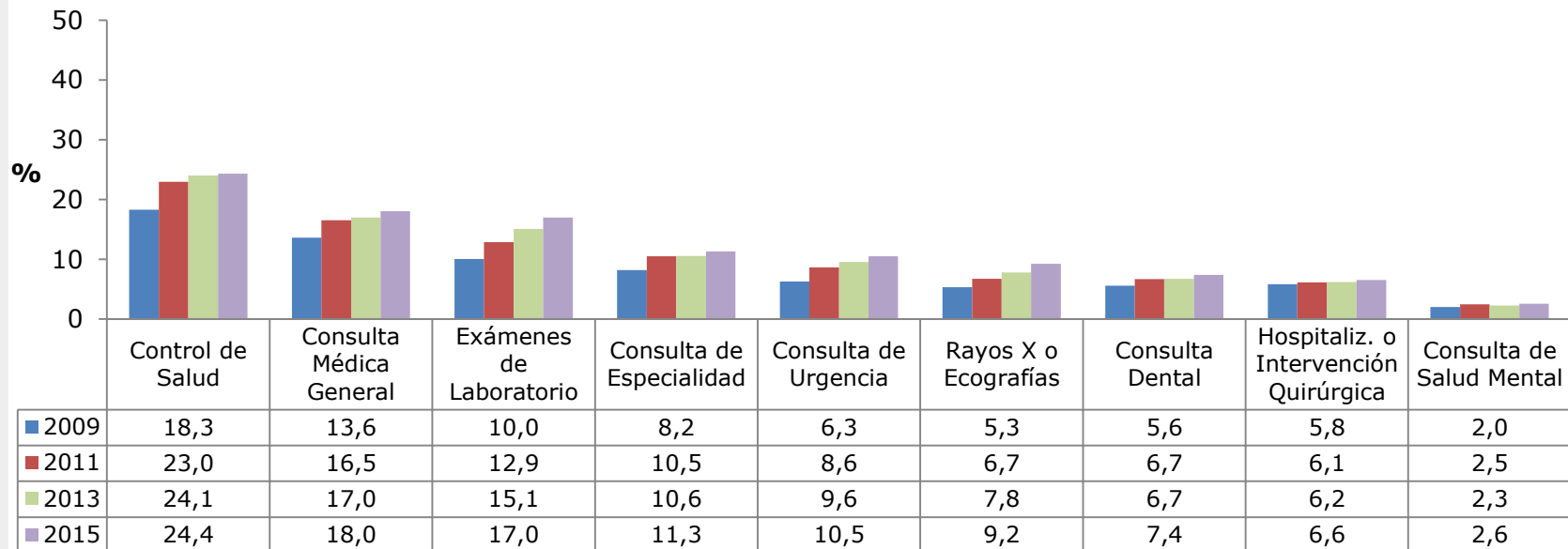

Nota: Diferencias: Las estimaciones 2013 y 2015 difieren significativamente al 95% de confianza, con excepción de las estimaciones para "Control de Salud".

\* En el caso de Hospitalizaciones e Intervenciones Quirúrgicas el periodo de referencia corresponde a "los últimos 12 meses".  
Se excluye categoría "No sabe/No responde".

## Porcentaje de personas que recibieron prestaciones de salud en los últimos 3 meses\* según tipo de prestación por sistema previsional de salud (2015)

(Porcentaje, población total por sistema de salud)

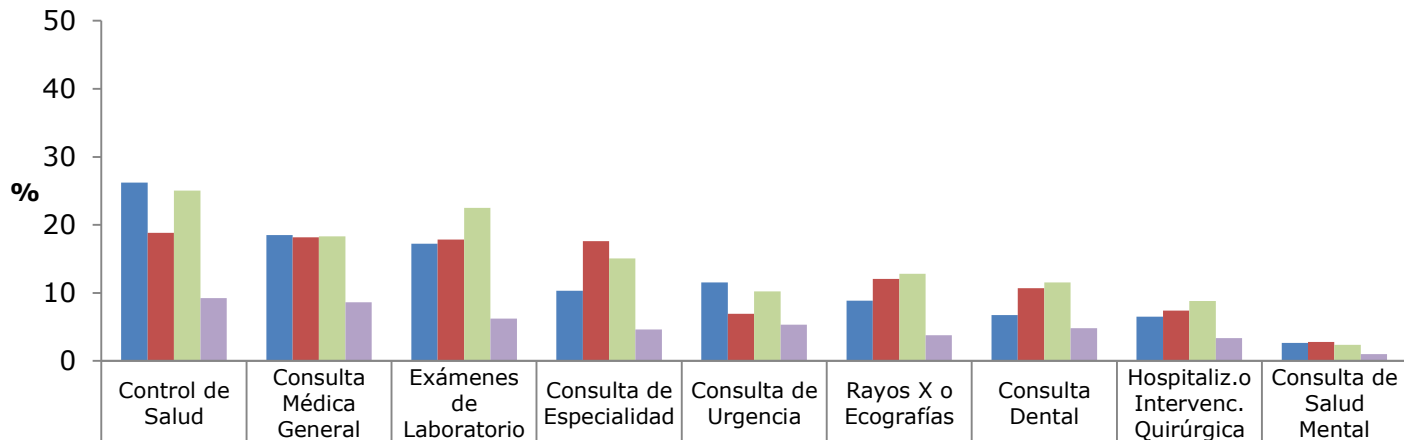

■ Fonasa	26,2	18,5	17,2	10,3	11,5	8,9	6,8	6,5	2,6
■ Isapre	18,9	18,2	17,8	17,6	6,9	12,0	10,7	7,4	2,8
■ FF.AA. y del Orden y Otro sist.	25,0	18,3	22,5	15,1	10,2	12,8	11,5	8,8	2,4
■ Ninguno	9,2	8,6	6,2	4,6	5,3	3,8	4,8	3,4	1,0

Nota: Diferencias: Las estimaciones difieren significativamente al 95% de confianza por sistema previsional de salud para cada una de las prestaciones consultadas, con excepción de: a) **Control de Salud**, diferencias entre "Fonasa" y "FF.AA. y del Orden y otro sistema"; b) **Consulta Médica General**, diferencias entre "Fonasa" e "Isapre", "Fonasa" y "FF.AA. y del Orden y otro sistema", e "Isapre" y "FF.AA. y del Orden y otro sistema"; c) **Exámenes de Laboratorio** entre "Fonasa" e "Isapre"; d) **Rayos X o Ecografías** entre "Isapre" y "FF.AA. y del Orden y otro sistema"; e) **Consulta Dental** entre "Isapre" y "FF.AA. y del Orden y otro sistema"; f) **Consulta de Salud Mental** entre "Fonasa" e "Isapre", "Fonasa" y "FF.AA. y del Orden y otro sistema", e "Isapre" y "FF.AA. y del Orden y otro sistema".

\* En el caso de Hospitalizaciones e Intervenciones Quirúrgicas el periodo de referencia corresponde a "los últimos 12 meses". Se excluye categoría "No sabe/No responde".

## Porcentaje de personas que recibieron prestaciones de salud en los últimos 3 meses\* según tipo de prestación por sexo (2015)

(Porcentaje, población total por sexo)

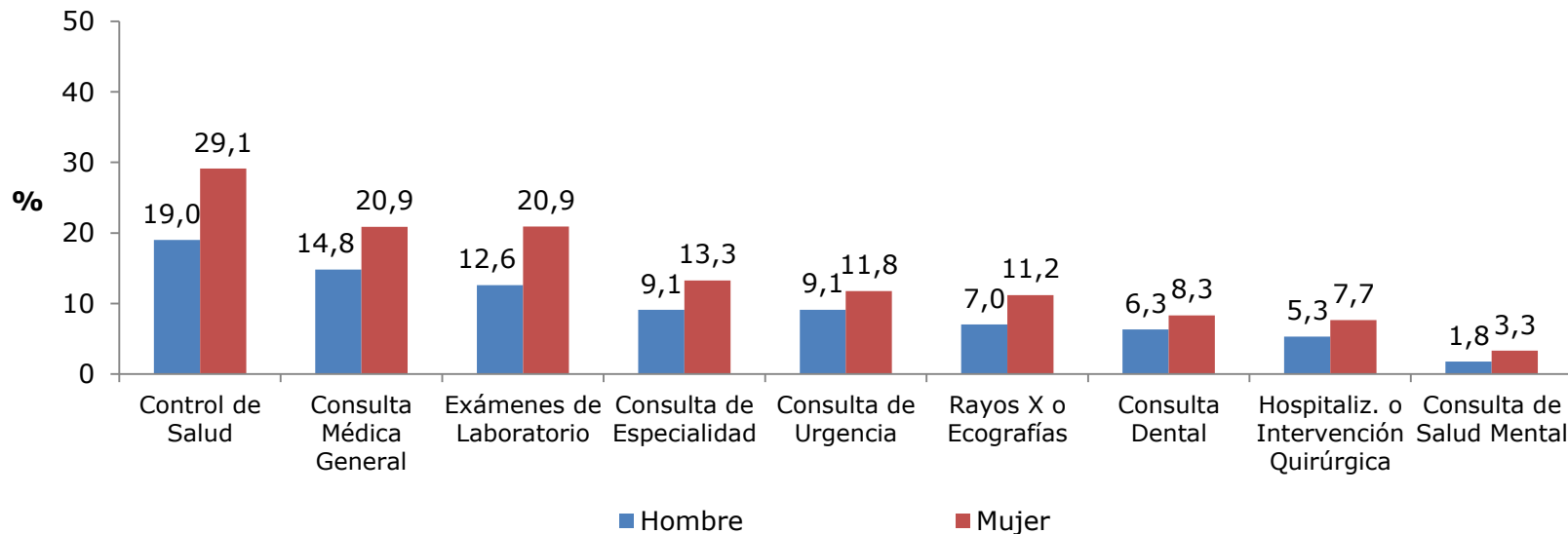

Nota: Diferencias: Las estimaciones difieren significativamente al 95% de confianza entre hombres y mujeres para cada una de las prestaciones consultadas.

\* En el caso de Hospitalizaciones e Intervenciones Quirúrgicas el periodo de referencia corresponde a "los últimos 12 meses". Se excluye categoría "No sabe/No responde".

## Porcentaje de personas que recibieron prestaciones de salud en los últimos 3 meses\* según tipo de prestación por tramo de edad (2015)

(Porcentaje, población total por tramo de edad)

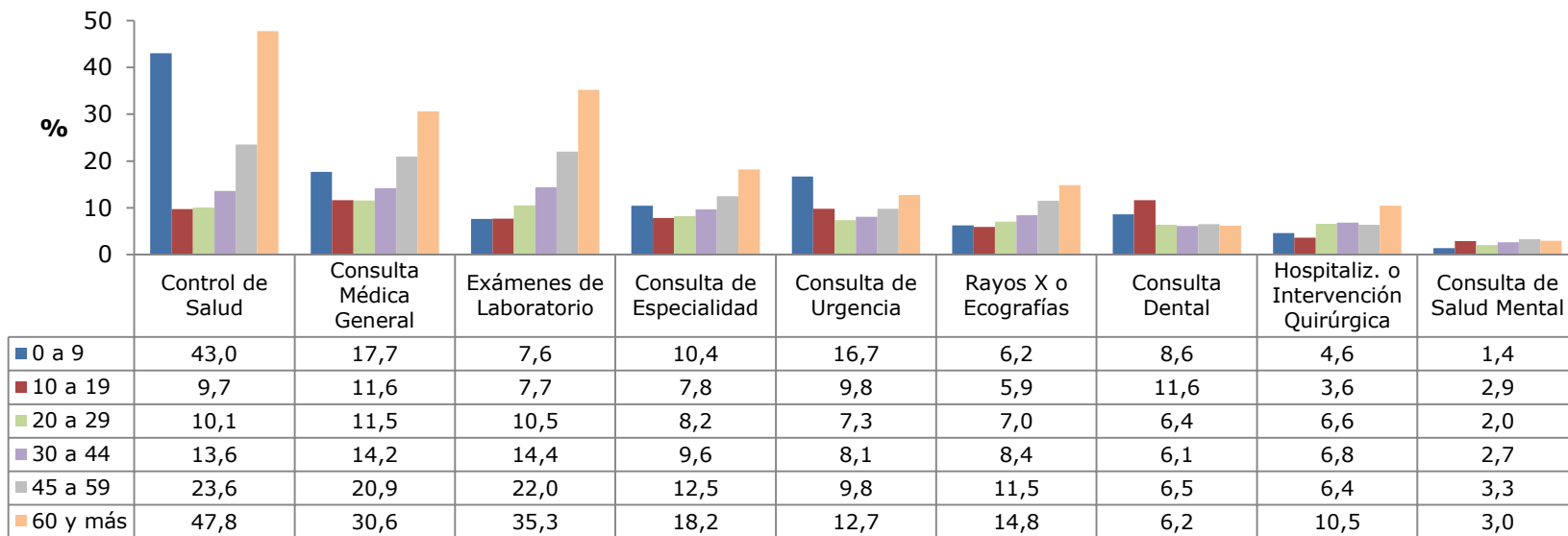

Nota: **Diferencias:** Las estimaciones difieren significativamente al 95% de confianza por tramo de edad para cada una de las prestaciones consultadas, con excepción de: a) **Control de Salud**, diferencias entre "10 a 19" y "20 a 29"; b) **Consulta Médica General**, diferencias entre los tramos "10 a 19" y "20 a 29"; c) **Exámenes de Laboratorio** entre "0 a 9" y "10 a 19"; d) **Consulta de Especialidad** entre los tramos "10 a 19" y "20 a 29"; e) **Consulta de Urgencia** entre los tramos "10 a 19" y "45 a 59"; f) **Rayos X o Ecografías** entre los tramos "0 a 9" y "10 a 19", "0 a 9" y "20 a 29"; g) **Consulta Dental** entre los tramos "20 a 29" y "30 a 44", "20 a 29" y "45 a 59", "20 a 29" y "60 y más", "30 a 44" y "45 a 59", "30 a 44" y "60 y más", y los tramos "45 a 59" y "60 y más"; h) **Hospitalización o Intervención Quirúrgica** entre los tramos "20 a 29" y "30 a 44", y "20 a 29" y "45 a 59"; i) **Consulta de Salud Mental** entre los tramos "10 a 19" y "30 a 44", "10 a 19" y "60 y más", "30 a 44" y "60 y más", y tramos "45 a 59" y "60 y más".

\* En el caso de Hospitalizaciones e Intervenciones Quirúrgicas el periodo de referencia corresponde a "los últimos 12 meses". Se excluye categoría "No sabe/No responde".



## Porcentaje de personas que recibieron prestaciones de salud en los últimos 3 meses\* según tipo de prestación por quintil de ingreso autónomo per cápita del hogar (2015)

(Porcentaje, población total por quintil de ingreso)

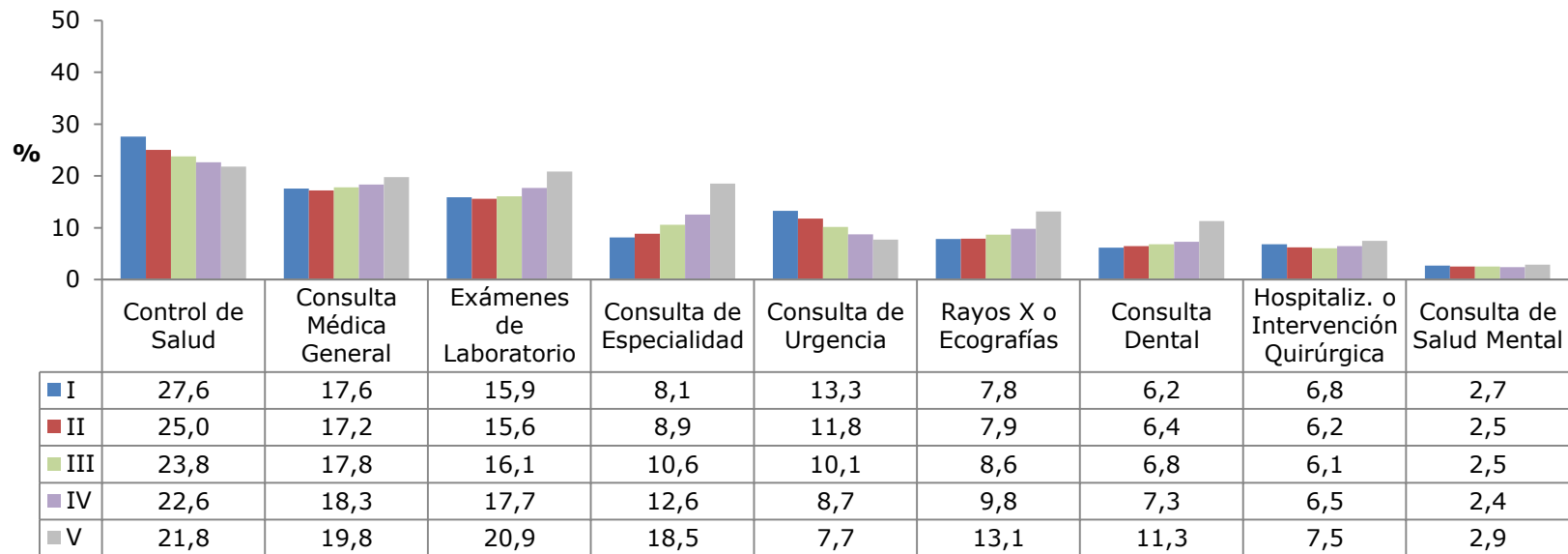

Nota: **Diferencias:** Las estimaciones difieren significativamente al 95% de confianza por quintil de ingreso autónomo per cápita del hogar para cada una de las prestaciones consultadas, con excepción de: a) **Control de Salud**, diferencias entre los quintiles IV y V; b) **Consulta Médica General**, diferencias entre los quintiles I y II, I y III, I y IV, II y III, III y IV; c) **Exámenes de Laboratorio** entre los quintiles I y II, I y III, y los quintiles II y III; f) **Rayos X o Ecografías** entre los quintiles I y II ; g) **Consulta Dental** entre los quintiles I y II, II y III, y III y IV; h) **Hospitalización o Intervención Quirúrgica** entre los quintiles I y IV, II y III, II y IV, y los quintiles III y IV; i) **Consulta de Salud Mental** entre los quintiles I y II, I y III, I y V, II y III, II y IV, III y IV, y III y V.

\* En el caso de Hospitalizaciones e Intervenciones Quirúrgicas el periodo de referencia corresponde a "los últimos 12 meses".  
Se excluye categoría "No sabe/No responde".

## Porcentaje de personas que recibieron prestaciones de salud en los últimos 3 meses\* según tipo de prestación por zona (2015)

(Porcentaje, población total por zona)

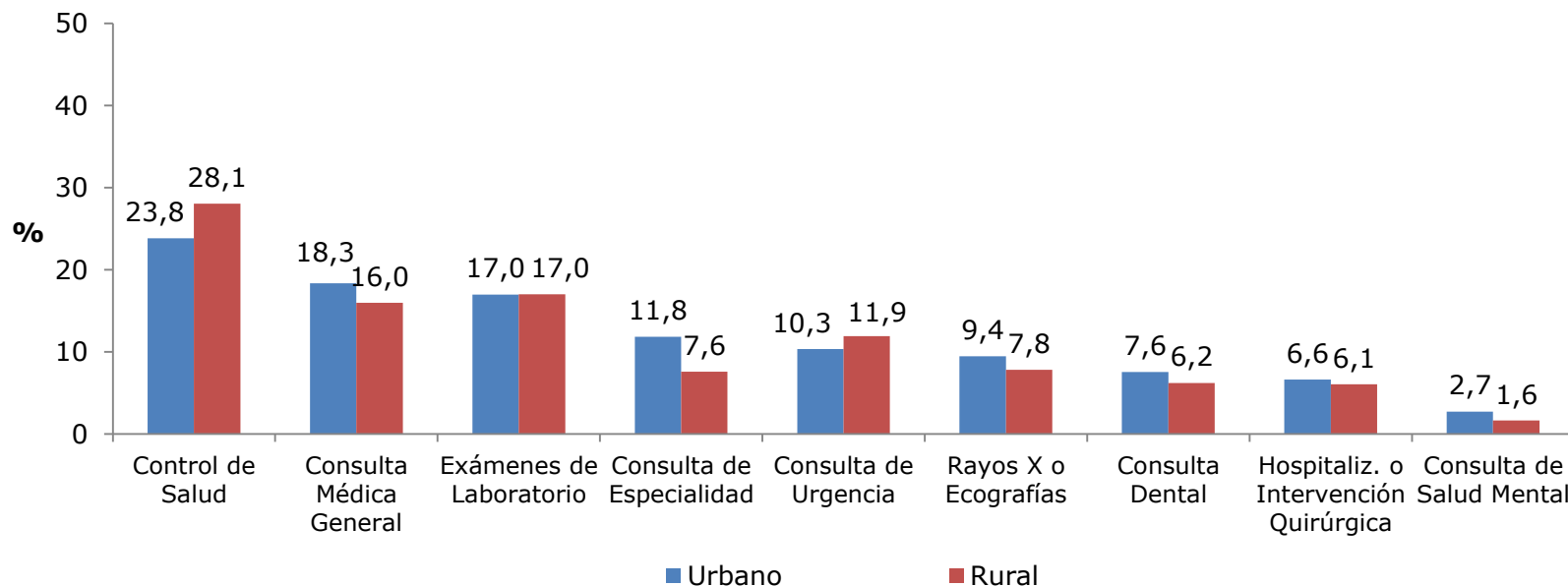

Nota: Diferencias: Las estimaciones difieren significativamente al 95% de confianza entre zona urbana y rural para cada una de las prestaciones consultadas, con excepción de la prestación "Exámenes de Laboratorio".

\* En el caso de Hospitalizaciones e Intervenciones Quirúrgicas el periodo de referencia corresponde a "los últimos 12 meses". Se excluye categoría "No sabe/No responde".

## Utilización de establecimientos públicos de salud según tipo de prestación recibida en últimos 3 meses\* (2000-2015)

(Porcentaje, población que declara haber recibido cada tipo de prestación en los últimos 3 meses)

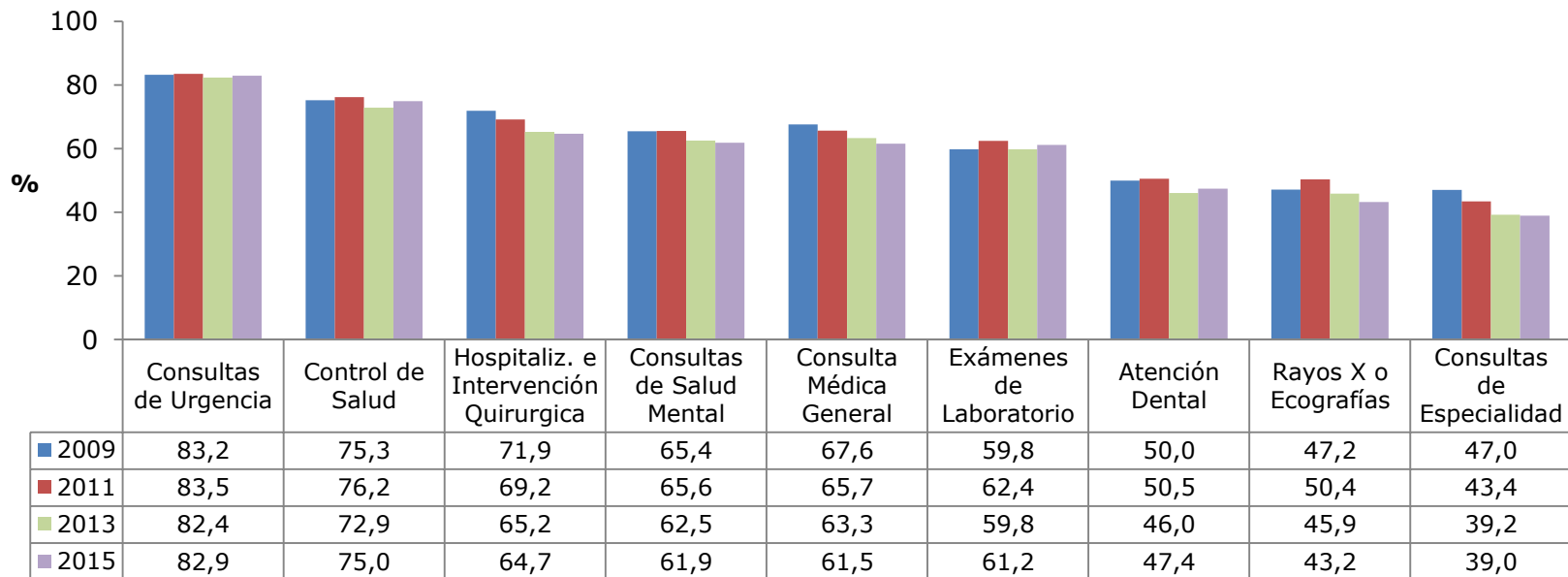

Nota: Diferencias: Las estimaciones 2013 y 2015 NO difieren significativamente al 95% de confianza, con excepción de las estimaciones para "Control de Salud" y "Rayos X o Ecografías".

\* En el caso de Hospitalizaciones e Intervenciones Quirúrgicas el periodo de referencia corresponde a "los últimos 12 meses".

\*\* Se excluye categoría "No sabe/No responde".

## Utilización de establecimientos públicos de salud según tipo de prestación recibida en últimos 3 meses\* por sistema previsional de salud (2015)

(Porcentaje, población que declara haber recibido cada tipo de prestación en los últimos 3 meses por sistema de salud)

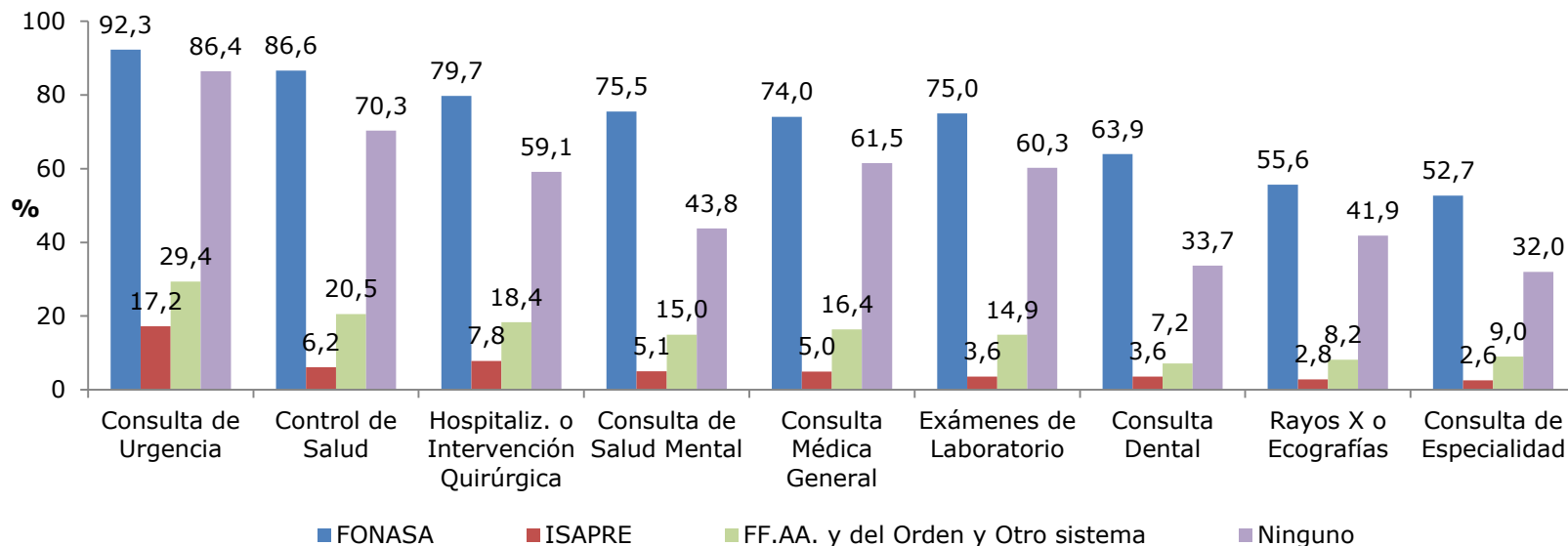

Nota: Diferencias: Las estimaciones difieren significativamente al 95% de confianza por sistema previsional de salud para cada una de las prestaciones consultadas .

\* En el caso de Hospitalizaciones e Intervenciones Quirúrgicas el periodo de referencia corresponde a "los últimos 12 meses".  
Se excluye categoría "No sabe/No responde".

\* La prestación "Consulta de Salud Mental" cuenta con menos de 50 casos muestrales en los sistemas FF.AA. y del Orden y Otro sistema, y Ninguno (particular).

## Utilización de establecimientos públicos de salud según tipo de prestación recibida en últimos 3 meses por quintil de ingreso autónomo per cápita del hogar (2015)

(Porcentaje, población que declara haber recibido cada tipo de prestación en los últimos 3 meses por quintil de ingreso)

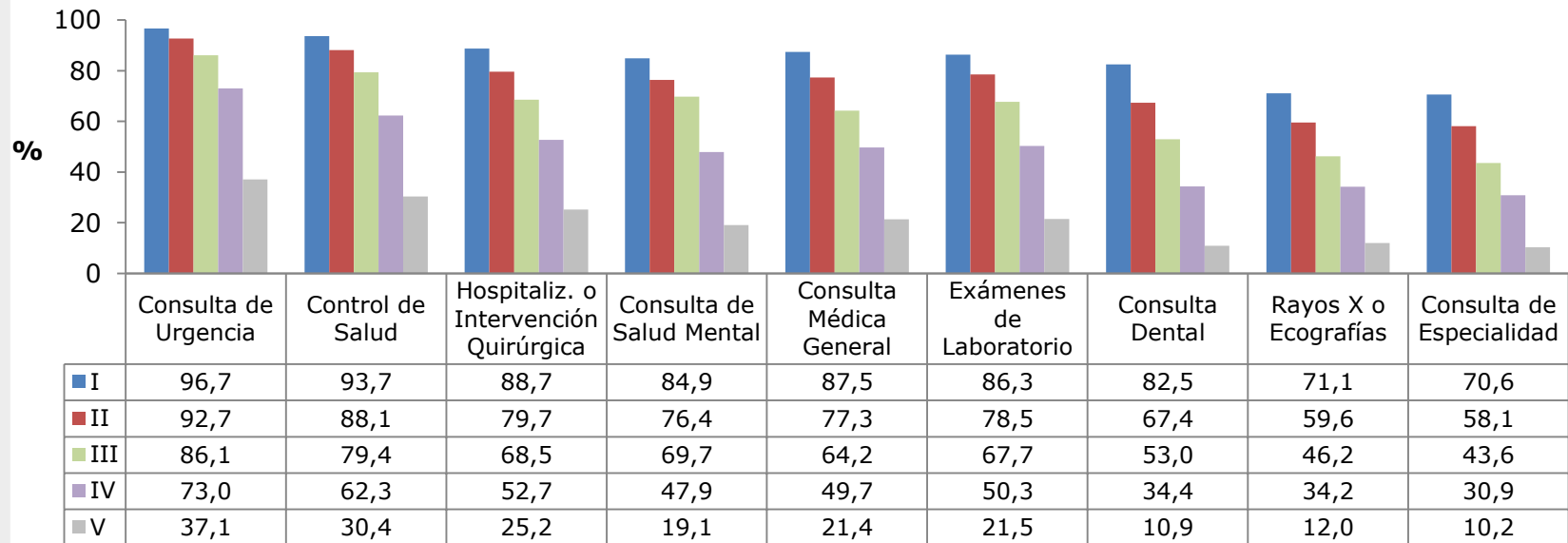

Nota: Diferencias: Las estimaciones difieren significativamente al 95% de confianza por quintil de ingreso autónomo per cápita del hogar, para cada una de las prestaciones consultadas .

\* En el caso de Hospitalizaciones e Intervenciones Quirúrgicas el periodo de referencia corresponde a "los últimos 12 meses". Se excluye categoría "No sabe/No responde".

## Distribución de la población que recibió prestaciones de salud en últimos 3 meses\* según modalidad de pago y tipo de prestación(2015)

(Porcentaje, población que declara haber recibido cada tipo de prestación en los últimos 3 meses)

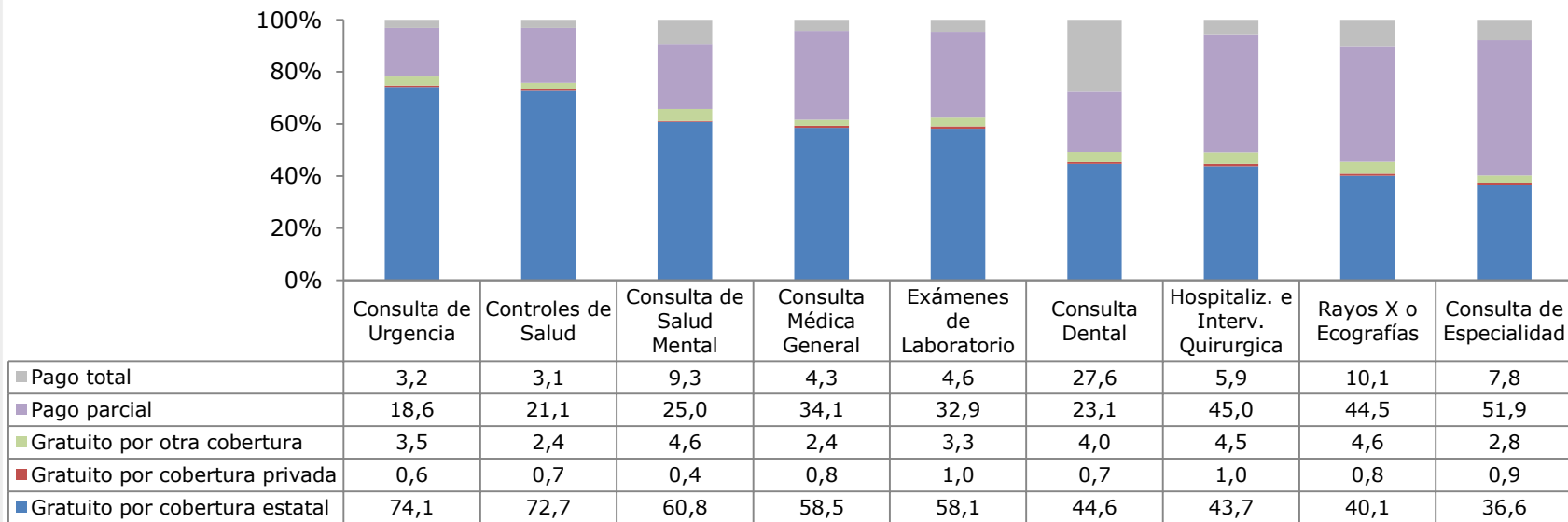

\* En el caso de Hospitalizaciones e Intervenciones Quirúrgicas el periodo de referencia corresponde a "los últimos 12 meses". Se excluye categoría "No sabe/No responde".

\* La prestación "Consulta de Salud Mental" cuenta con menos de 50 casos muestrales en la categoría "Gratuito por cobertura privada".

## Porcentaje de la población que recibió prestaciones de salud en últimos 3 meses\* gratuitamente por cobertura estatal según tipo de prestación, por quintil de ingreso autónomo per cápita del hogar (2015)

(Porcentaje, población que declara haber recibido cada tipo de prestación en los últimos 3 meses por quintil)

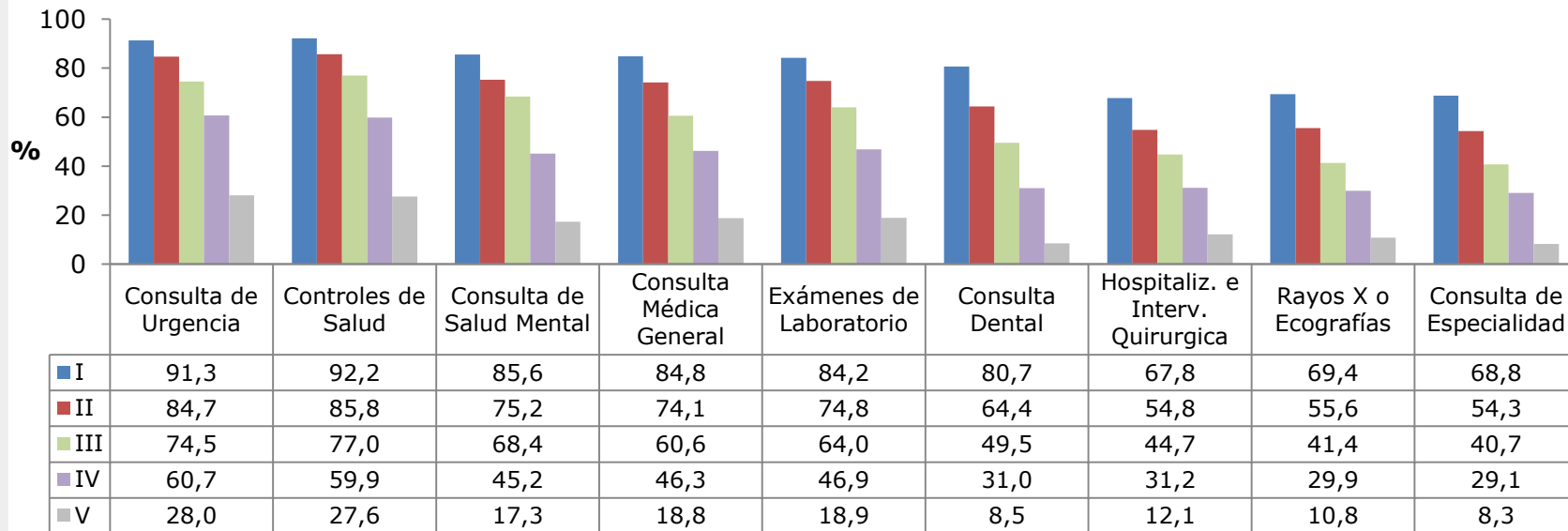

Nota: **Diferencias:** Las estimaciones difieren significativamente al 95% de confianza por quintil de ingreso autónomo per cápita del hogar, para cada una de las prestaciones consultadas .

\* En el caso de Hospitalizaciones e Intervenciones Quirúrgicas el periodo de referencia corresponde a "los últimos 12 meses".

\*\* Se excluye categoría "No sabe/No responde".

# Distribución de la población que ha estado en tratamiento médico en los últimos 12 meses por condiciones garantizadas por el sistema AUGE-GES (2013 y 2015)

(Porcentaje, población total)

	2013			2015		
	Número	% Total	% Alguna	Número	% Total	% Alguna
Hipertensión arterial	1.542.514	9,0	49,5	1.552.433	8,9	48,0
Diabetes	717.955	4,2	23,0	786.943	4,5	24,3
Depresión	246.347	1,4	7,9	249.485	1,4	7,7
Asma bronquial moderada o grave	219.853	1,3	7,1	235.003	1,4	7,3
Urgencia odontológica	59.149	0,3	1,9	76.985	0,4	2,4
Enfermedad pulmonar obstructiva crónica	75.263	0,4	2,4	72.944	0,4	2,3
Infarto agudo al miocardio	38.554	0,2	1,2	49.612	0,3	1,5
Cáncer de mama	40.396	0,2	1,3	36.992	0,2	1,1
Cataratas	25.055	0,2	0,8	28.748	0,2	0,9
Insuficiencia renal crónica terminal	27.101	0,2	0,9	24.673	0,1	0,8
Cáncer cervico uterino	29.929	0,2	1,0	19.203	0,1	0,6
Cáncer de próstata	19.659	0,1	0,6	19.166	0,1	0,6
Accidente cerebral isquémico	18.252	0,1	0,6	19.084	0,1	0,6
Lupus	12.002	0,1	0,4	15.393	0,1	0,5
Trastorno bipolar	11.086	0,1	0,4	12.782	0,1	0,4
Cáncer gástrico	15.108	0,1	0,5	12.549	0,1	0,4
Colecistectomía preventiva	3.788	0,0	0,1	6.399	0,0	0,2
Cáncer colorectal	2.969	0,0	0,1	6.295	0,0	0,2
Cáncer de testículo	8.419	0,1	0,3	6.243	0,0	0,2
Leucemia	4.493	0,0	0,1	4.438	0,0	0,1
Otra condición de salud	1.048.875	6,1	-	1.181.078	6,8	-
No ha estado en tratamiento por ninguna	13.000.930	75,7	-	13.046.482	74,7	-
<b>Total</b>	<b>17.167.697</b>	<b>100,0</b>	<b>100</b>	<b>17.462.930</b>	<b>100,0</b>	<b>100</b>

Personas en tratamiento en últimos 12 meses por condición AUGE:

	Número	%
<b>2013</b>	3.117.892	18,2
<b>2015</b>	3.235.370	18,5

\*Son consultadas las condiciones médicas más importantes cuyo tratamiento puede ser cubierto por el sistema AUGE-GES (20 condiciones de salud). Se excluye categoría "No sabe/No responde".

\*Las categorías "Colecistectomía preventiva" y "Cáncer colorectal" cuentan con menos de 50 casos muestrales.



## Distribución de la población\* que estuvo en tratamiento en los últimos 12 meses por condiciones de salud garantizadas según cobertura del tratamiento del sistema AUGE-GES (2013 y 2015)

(Porcentaje, población\* en tratamiento por alguna condición de salud consultada)

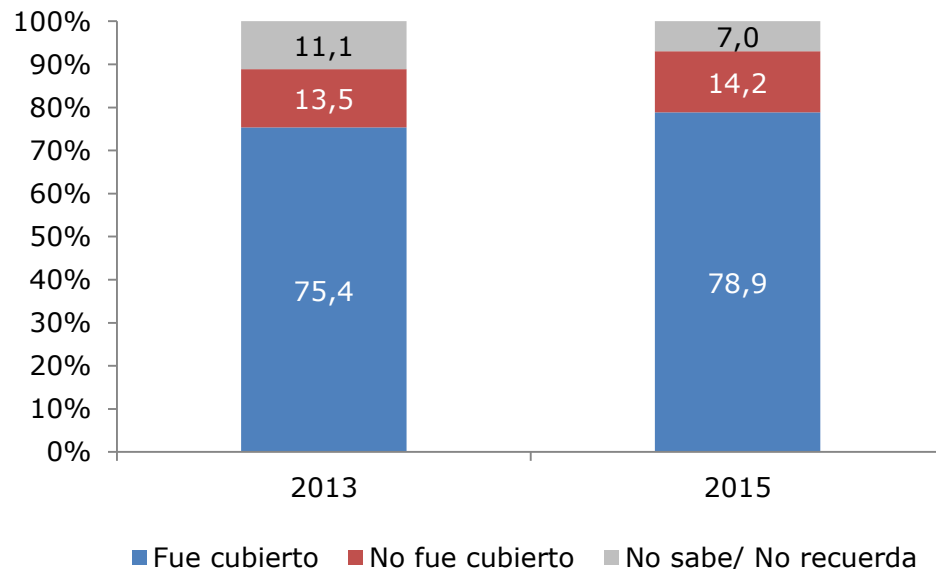

Nota: Diferencias: Las estimaciones 2013 y 2015 difieren significativamente al 95% de confianza en las categorías "Fue cubierto" y "No sabe/No recuerda".

\*Sólo se consideran afiliados a Fonasa e Isapre.

## Porcentaje de la población\* que estuvo en tratamiento en los últimos 12 meses por condiciones de salud garantizadas y que fue cubierta por el sistema AUGE-GES, por sistema previsional de salud (2013 y 2015)

(Porcentaje, población\* en tratamiento por alguna condición consultada por sistema de salud)

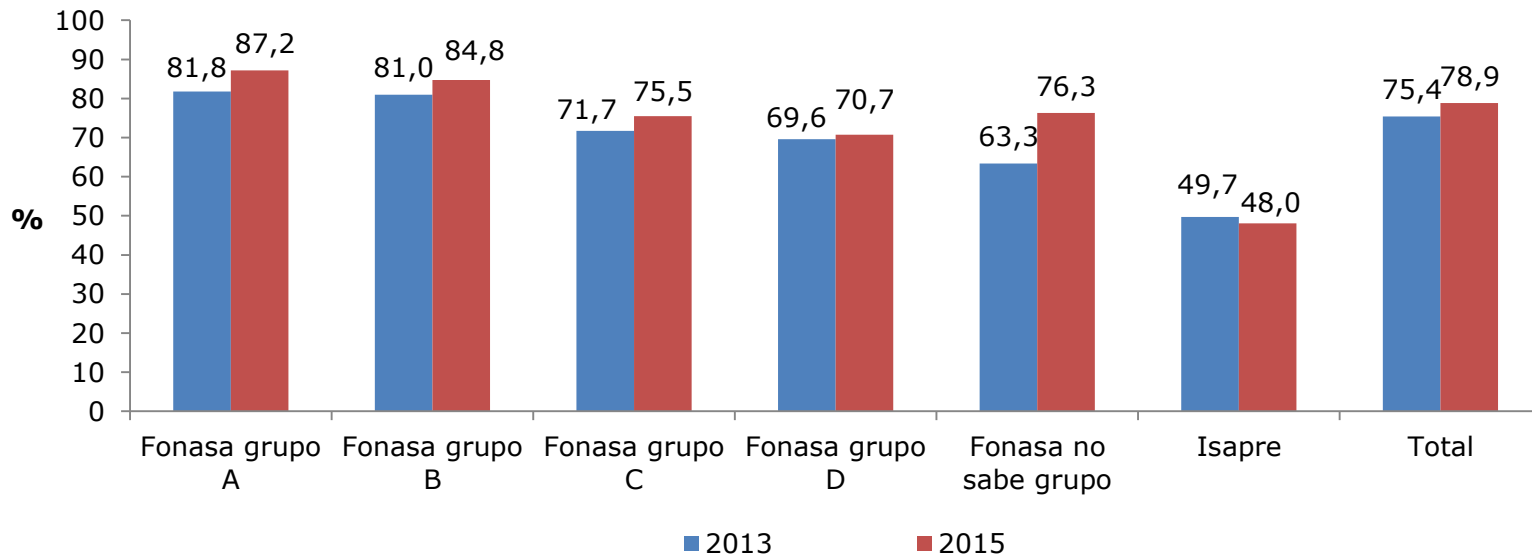

Nota: Diferencias: Las estimaciones 2013 y 2015 difieren significativamente al 95% de confianza, con excepción de las estimaciones para las categorías "Fonasa grupo C", "Fonasa grupo D" e "Isapre".

Para 2015, las estimaciones por sistema previsional de salud difieren significativamente al 95% de confianza, con excepción de la diferencia entre las estimaciones de "Fonasa grupo C" y "Fonasa no sabe grupo".

\*Sólo se consideran afiliados a Fonasa e Isapre.

## Porcentaje de la población\* que estuvo en tratamiento en los últimos 12 meses por condiciones de salud garantizadas y que fue cubierta por el sistema AUGE-GES, por sexo (2013 y 2015)

(Porcentaje, población\* en tratamiento por alguna condición consultada por sexo)

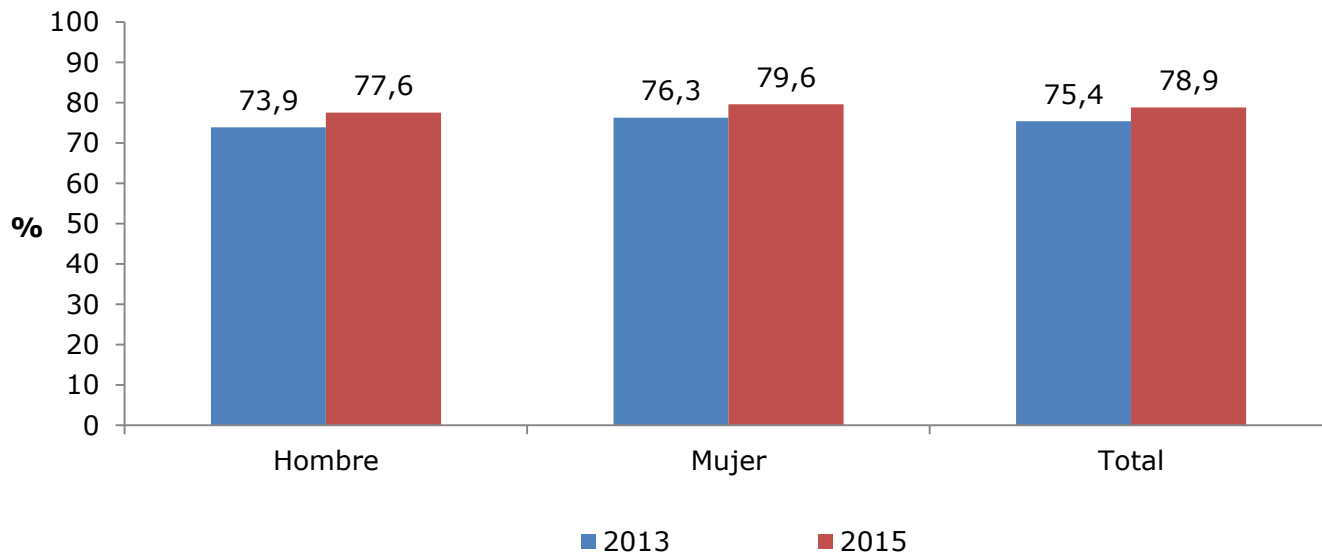

Nota: Diferencias: Las estimaciones 2013 y 2015 difieren significativamente al 95% de confianza.

Para 2015, las estimaciones para hombres y mujeres difieren significativamente al 95% de confianza.

\* Sólo se consideran afiliados a Fonasa e Isapre.

## Porcentaje de la población\* que estuvo en tratamiento en los últimos 12 meses por condiciones de salud garantizadas y que fue cubierta por el sistema AUGE-GES, por decil de ingreso autónomo per cápita del hogar (2013 y 2015)

(Porcentaje, población\* en tratamiento por alguna condición consultada por decil de ingreso)

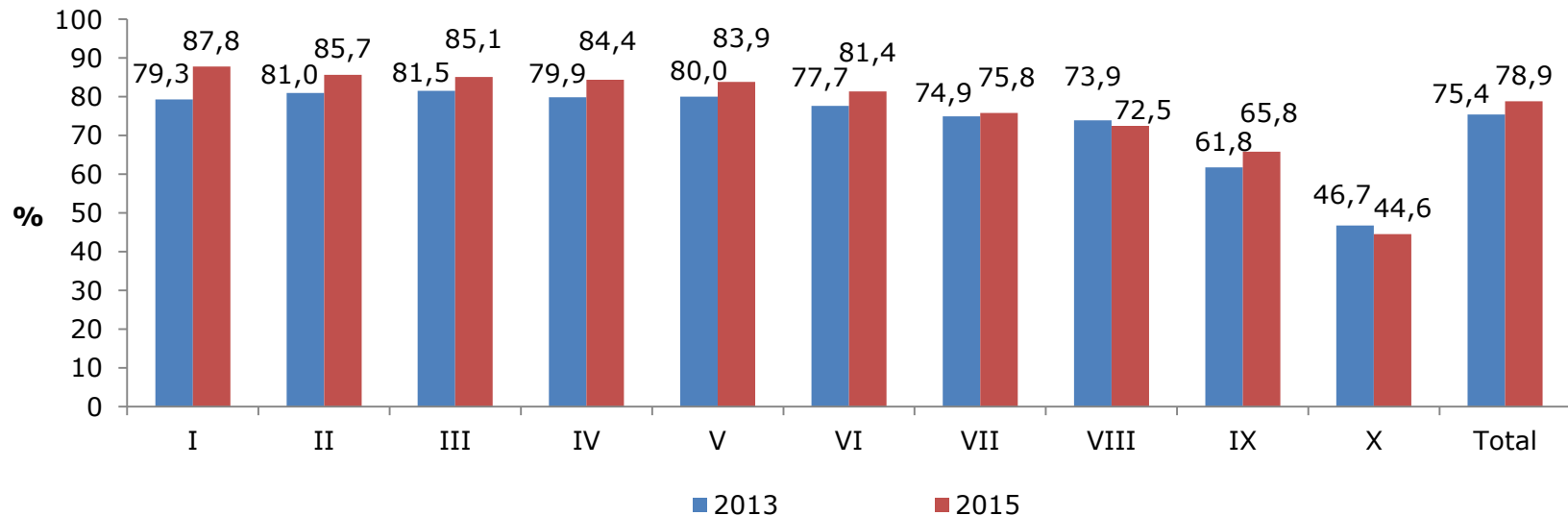

Nota: Diferencias: Las estimaciones 2013 y 2015 difieren significativamente al 95% de confianza, con excepción de las estimaciones para los deciles VII, VIII, IX y X.

Para 2015, las estimaciones difieren significativamente al 95% de confianza por decil de ingreso autónomo per cápita del hogar, con excepción de los deciles II y III, II y IV, II y V, III y IV, III y V, IV y V.

\* Sólo se consideran afiliados a Fonasa e Isapre

## Distribución de la población\* que estuvo en tratamiento en los últimos 12 meses por condiciones de salud garantizadas y que NO fue cubierta por el sistema AUGE-GES según razón de no cobertura (2015)

(Porcentaje, población\* en tratamiento por alguna condición consultada y que no fue cubierta por AUGE-GES)

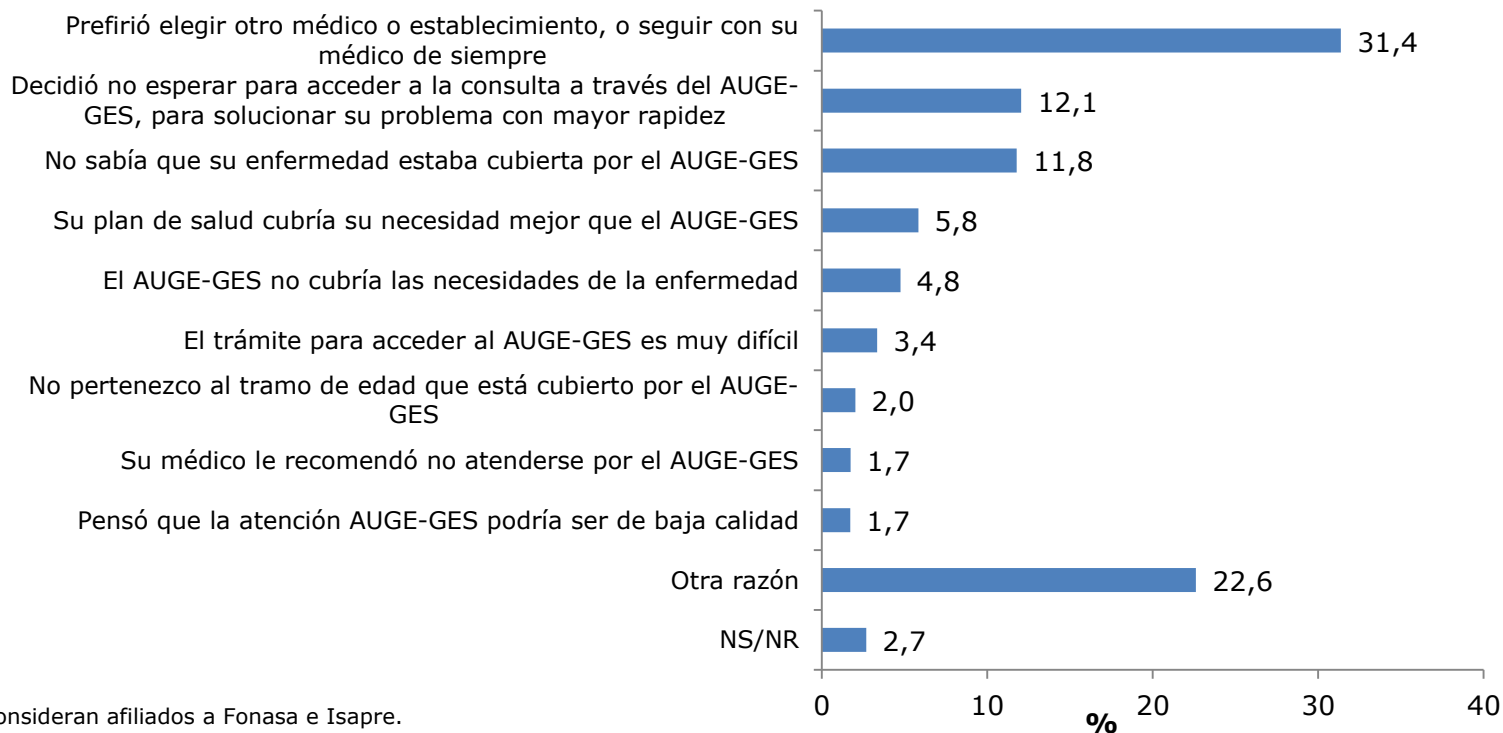

\* Sólo se consideran afiliados a Fonasa e Isapre.

## 4. Controles Preventivos

- Realización Papanicolau
- Realización Mamografía
- Control del Niño Sano

## Porcentaje de mujeres de 15 años o más que se realizaron un examen Papanicolau en los últimos tres años (2000-2015)

(Porcentaje, mujeres de 15 años o más)

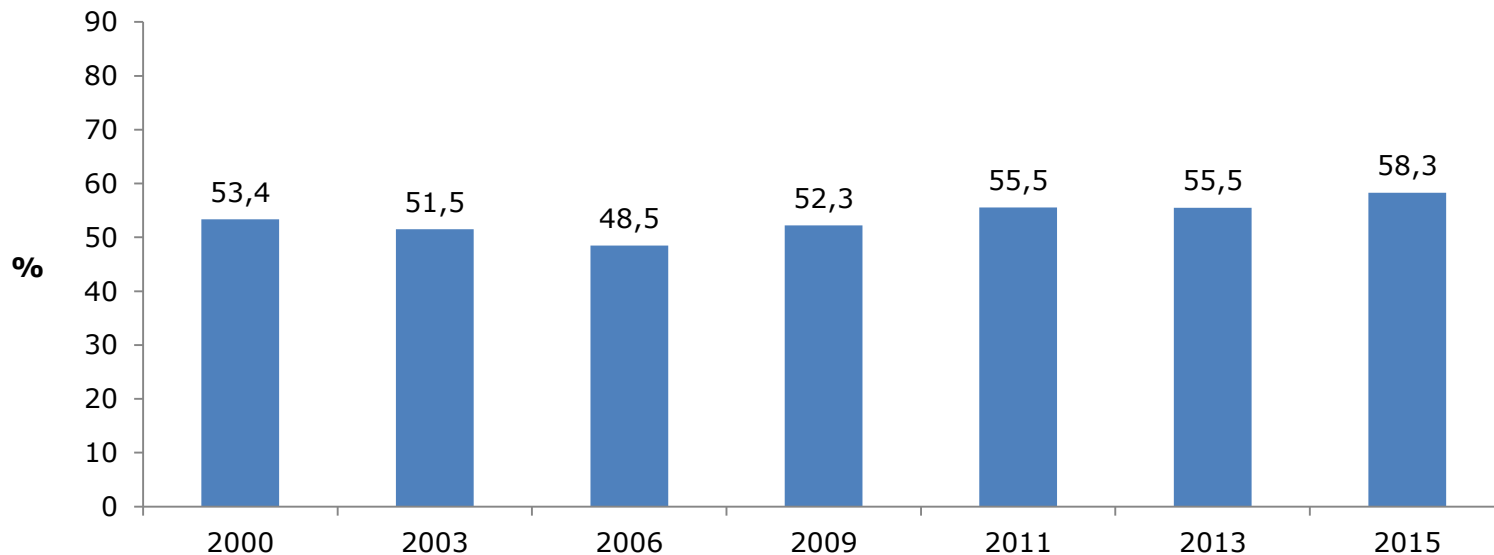

Nota: Diferencias: Las estimaciones 2013 y 2015 difieren significativamente al 95% de confianza.

## Porcentaje de mujeres de 15 años o más que se realizaron un examen Papanicolau en los últimos tres años según tiempo transcurrido desde el último examen, por sistema previsional de salud (2015)

(Porcentaje, mujeres de 15 años o más por sistema de salud)

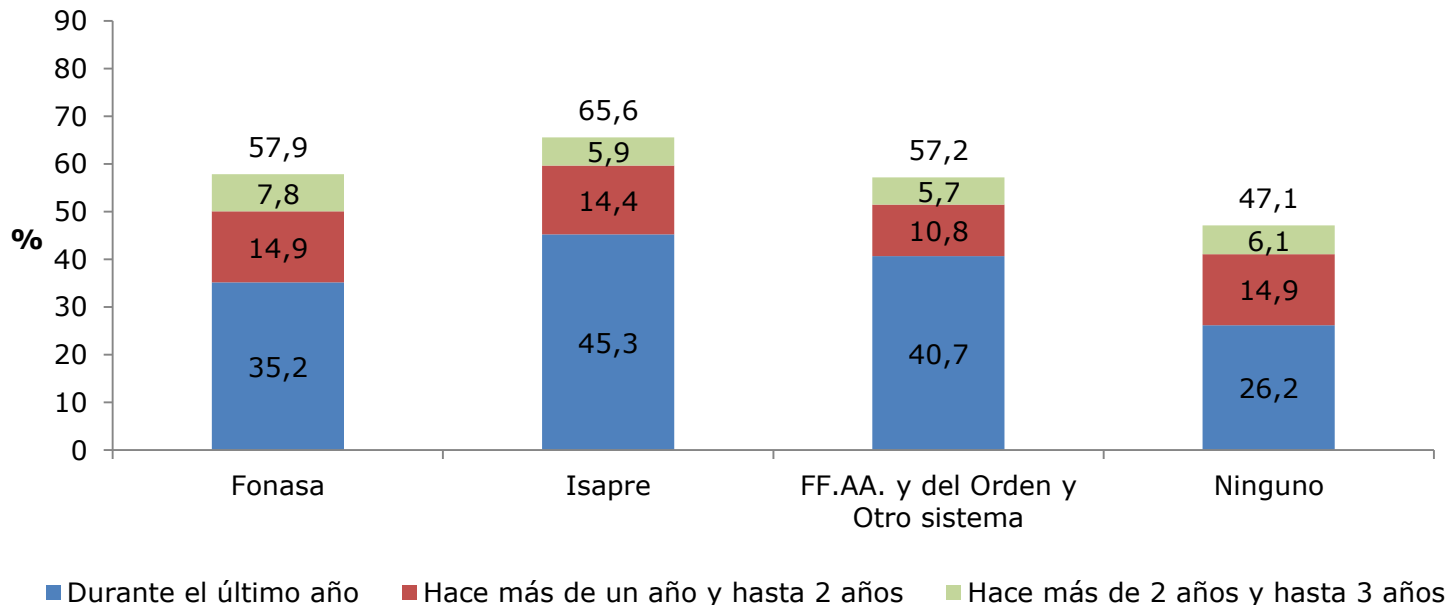

Nota: Diferencias: La estimación de la proporción de mujeres que se realizaron el examen Papanicolau en los últimos 3 años difiere significativamente al 95% de confianza por sistema previsional de salud, con excepción de la diferencia entre las categorías "Fonasa" y "FF.AA y del Orden y Otro sistema".



## Porcentaje de mujeres de 15 años o más que se realizaron un examen Papanicolau en los últimos tres años según tiempo transcurrido desde el último examen, por tramo de edad (2015)

(Porcentaje, mujeres de 15 años o más por tramo de edad)

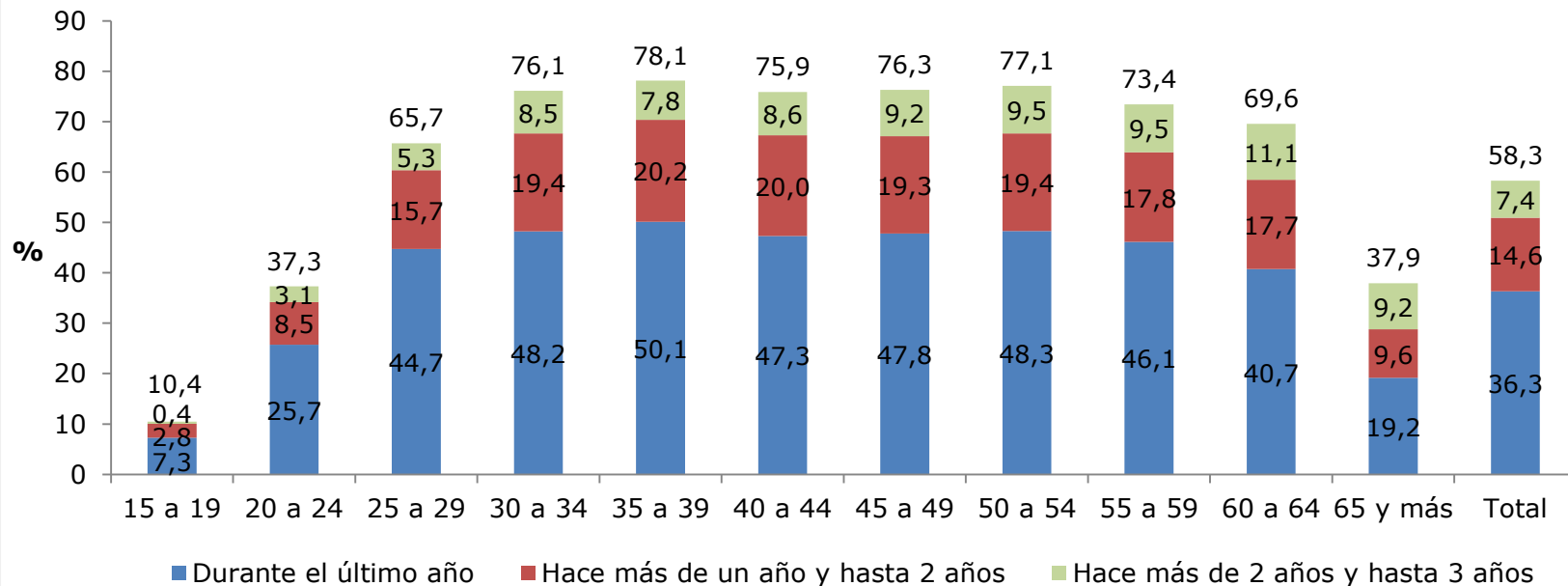

Nota: Diferencias: Al 95% de confianza, la estimación de la proporción de mujeres que se realizaron el examen Papanicolau en los últimos 3 años por tramo de edad difiere significativamente respecto al promedio de la población total de mujeres de 15 años o más.

## Porcentaje de mujeres de 15 años o más que se realizaron un examen Papanicolau en los últimos tres años por tramo de edad y sistema previsional de salud (2015)

(Porcentaje, mujeres de 15 años o más por tramo de edad y sistema de salud Fonasa/Isapre)

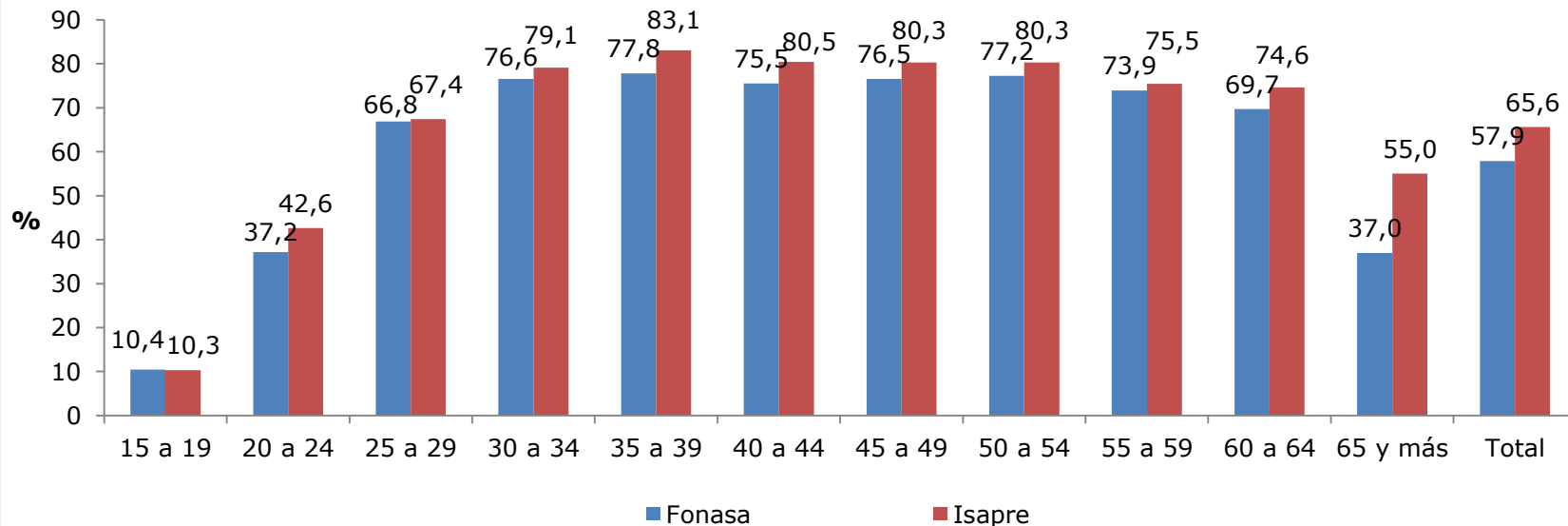

Nota: Diferencias: Al 95% de confianza, la estimación para Fonasa e Isapre NO difiere significativamente en cada tramo de edad, con excepción de las estimaciones en los tramos "20 a 24", "35 a 39", "40 a 44", "60 a 64" y "65 y más".

## Porcentaje de mujeres de 15 años o más que se realizaron un examen Papanicolau en los últimos tres años según tiempo transcurrido desde el último examen, por decil de ingreso autónomo per cápita del hogar (2015)

(Porcentaje, mujeres de 15 años o más por decil de ingreso)

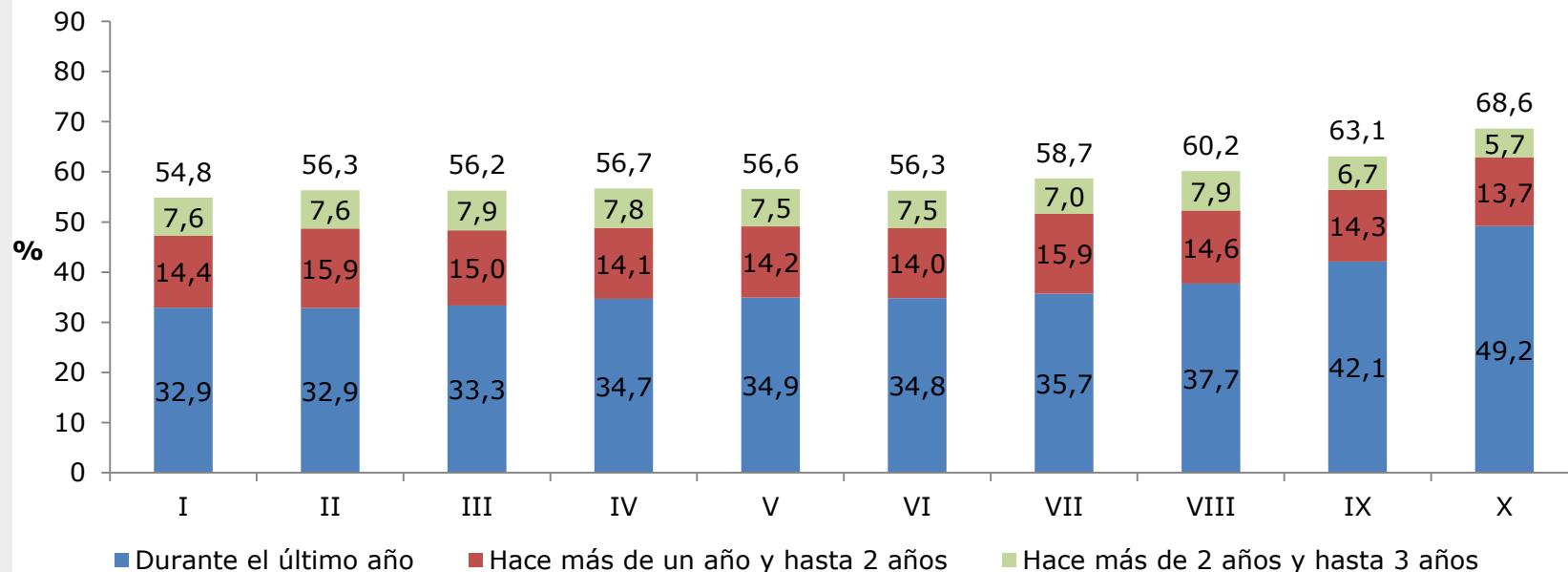

Nota: Diferencias: La estimación para la proporción de mujeres que se realizaron el examen Papanicolau en los últimos 3 años difiere significativamente al 95% de confianza entre deciles de ingreso autónomo per cápita del hogar, con excepción de las diferencias entre los deciles I y II, I y III, I y V, I y VI, II y III, II y IV, II y V, II y VI, III y IV, III y V, III y VI, IV y V, IV y VI, V y VI, y los deciles VII y VIII.

## Porcentaje de mujeres de 15 años o más que se realizaron un examen Papanicolau en los últimos tres años según tiempo transcurrido desde el último examen, por zona (2015)

(Porcentaje, mujeres de 15 años o más por zona)

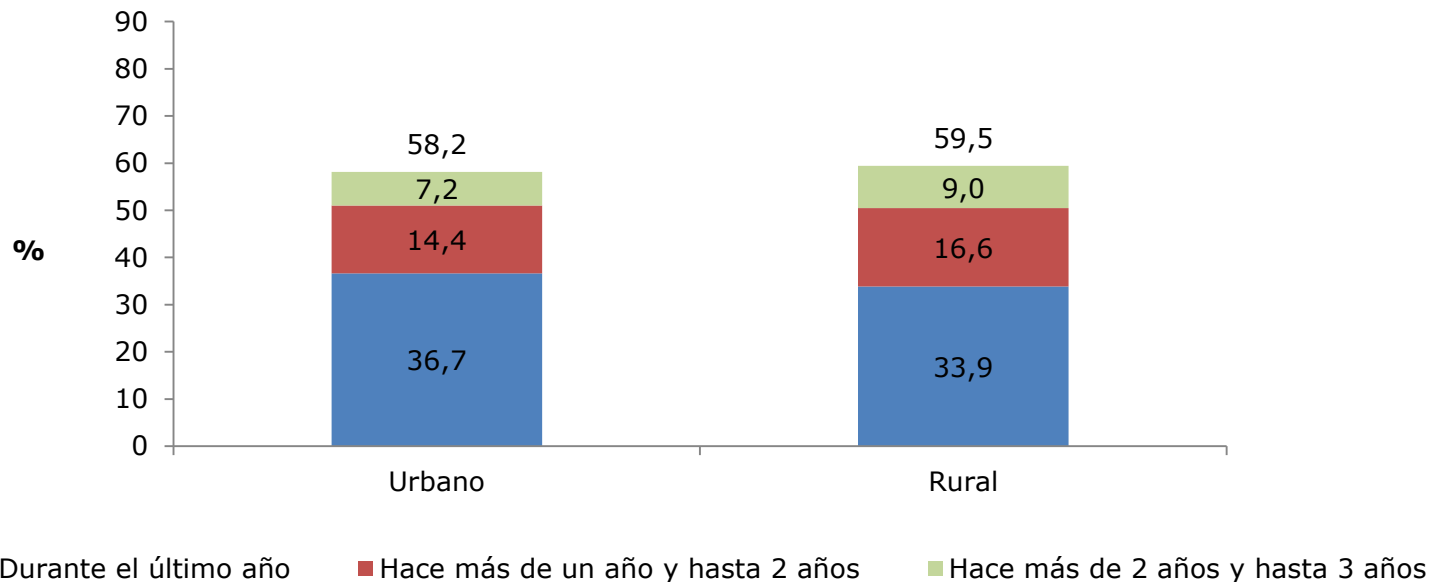

Nota; Diferencias: Las estimaciones para la proporción de mujeres que se realizaron el examen Papanicolau en los últimos 3 años difieren significativamente al 95% de confianza entre habitantes de zona urbana y rural.

## Porcentaje de mujeres de 15 años o más que se realizaron un examen Papanicolau en los últimos tres años por región (2015)

(Porcentaje, mujeres de 15 años o más por región)

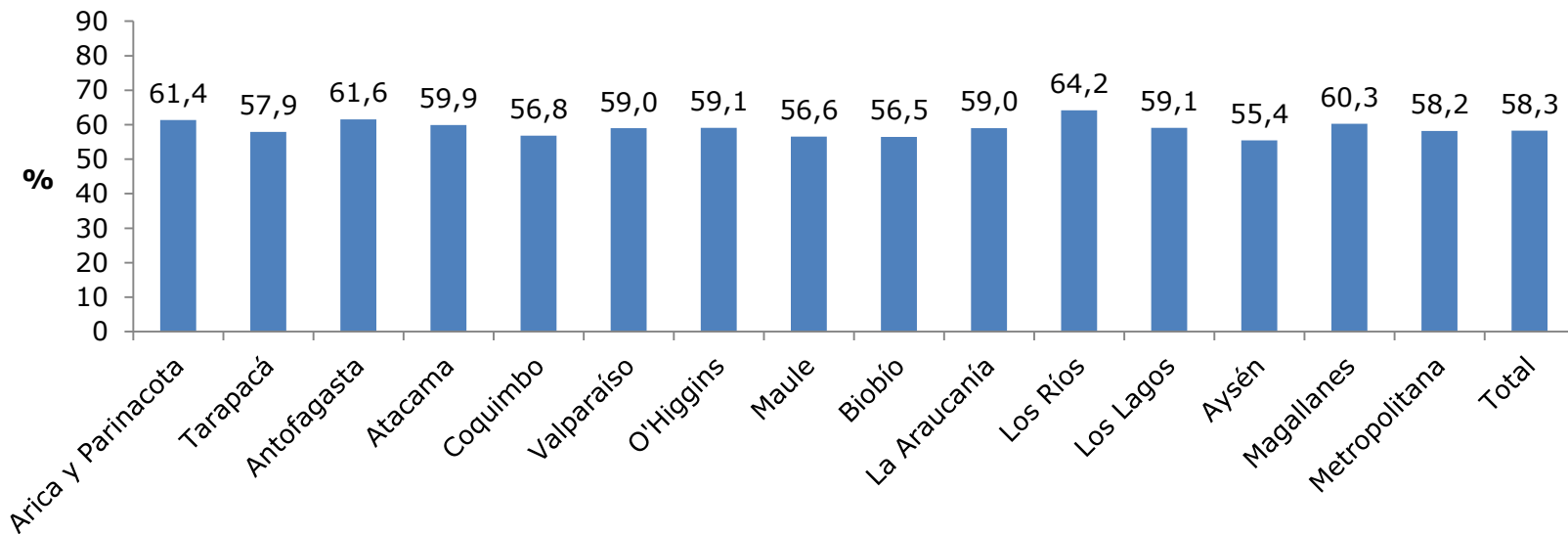

Nota: Diferencias: Las diferencias entre el valor nacional y las estimaciones a nivel regional NO son estadísticamente significativas al 95% de confianza, con la excepción de: Maule, Biobío y Los Ríos.

## Porcentaje de mujeres de 15 años o más que se realizaron un examen Papanicolau en los últimos tres años por región (2013 y 2015)

(Porcentaje, mujeres de 15 años o más por región)

	2013	2015
<b>Arica y Parinacota</b>	60,2	61,4
<b>Tarapacá</b>	58,9	57,9
<b>Antofagasta</b>	55,9	61,6
<b>Atacama</b>	54,7	59,9
<b>Coquimbo</b>	51,1	56,8
<b>Valparaíso</b>	55,1	59,0
<b>O'Higgins</b>	55,1	59,1
<b>Maule</b>	57,6	56,6
<b>Biobío</b>	54,6	56,5
<b>La Araucanía</b>	57,5	59,0
<b>Los Ríos</b>	60,0	64,2
<b>Los Lagos</b>	53,5	59,1
<b>Aysén</b>	54,6	55,4
<b>Magallanes</b>	52,5	60,3
<b>Metropolitana</b>	55,7	58,2
<b>Total</b>	<b>55,5</b>	<b>58,3</b>

Nota: Diferencias: Las estimaciones 2013 y 2015 difieren significativamente al 95% de confianza, con excepción de las estimaciones para las regiones: Arica y Parinacota, Tarapacá, Maule, La Araucanía y Aysén.

Para 2015, las diferencias entre el valor nacional y las estimaciones a nivel regional NO son estadísticamente significativas al 95% de confianza, con la excepción de: Maule, Biobío y Los Ríos.

## Distribución de mujeres de 15 años o más que NO se realizaron examen Papanicolau en los últimos tres años según razón de no realización (2015)

(Porcentaje, mujeres de 15 años o más que no se realizaron examen Papanicolau en los últimos tres años)



## Porcentaje de mujeres de 35 años o más que se realizaron una Mamografía en los últimos tres años según tiempo transcurrido desde el último examen (2011-2015)

(Porcentaje, mujeres de 35 años o más)

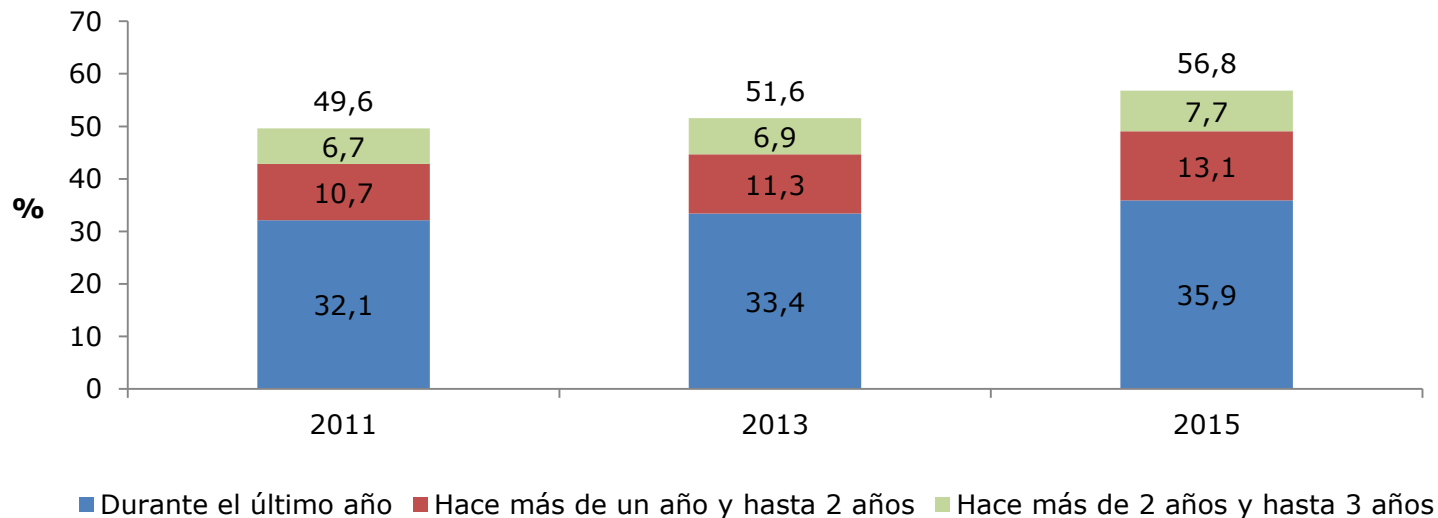

Nota: Diferencias: Las estimaciones 2013 y 2015 difieren significativamente al 95% de confianza.



## Porcentaje de mujeres de 35 años o más que se realizaron una Mamografía en los últimos tres años según tiempo transcurrido desde el último examen, por sistema previsional de salud (2015)

(Porcentaje, mujeres de 35 años o más por sistema de salud)

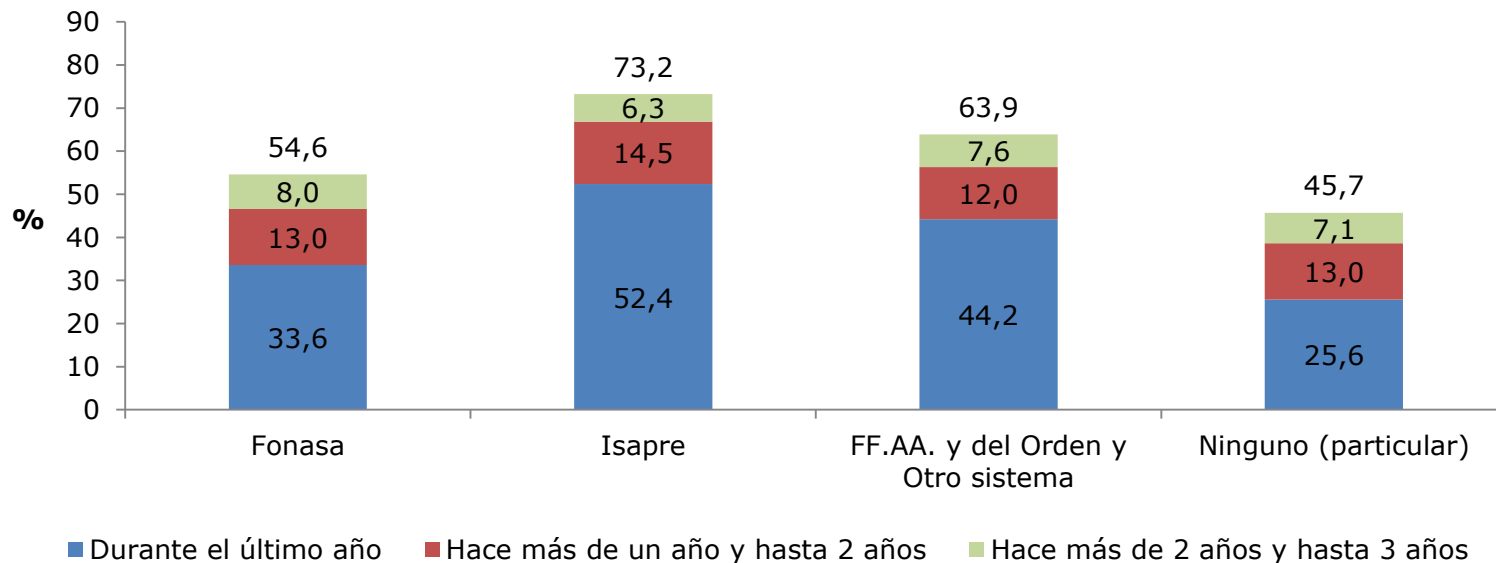

Nota: Diferencias: La estimación de la proporción de mujeres que se realizaron una mamografía en los últimos 3 años difiere significativamente al 95% de confianza por sistema previsional de salud.

## Porcentaje de mujeres de 35 años o más que se realizaron una Mamografía en los últimos tres años según tiempo transcurrido desde el último examen, por tramo de edad (2015)

(Porcentaje, mujeres de 35 años o más por tramo de edad)

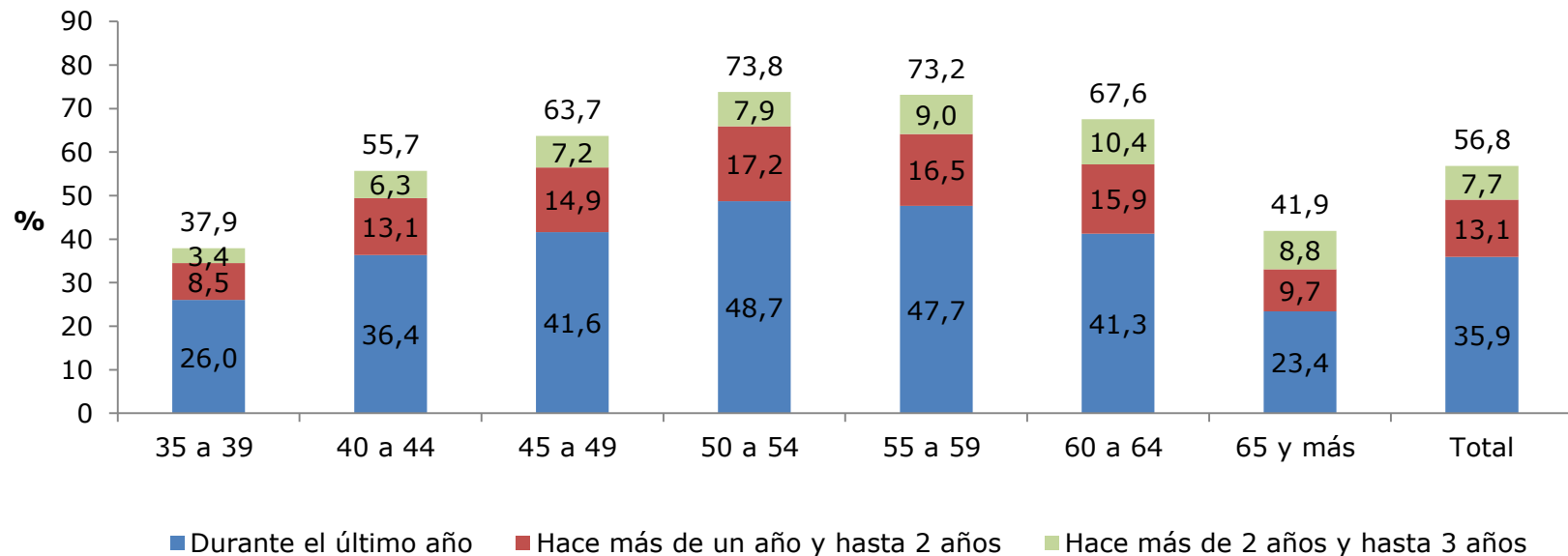

Nota: Diferencias: Al 95% de confianza, las estimaciones de la proporción de mujeres que se realizaron una mamografía en los últimos 3 años en cada tramo de edad difieren significativamente respecto al promedio de la población total de mujeres de 35 años o más, con excepción del tramo "40 a 44 años".

## Porcentaje de mujeres de 35 años o más que se realizaron una Mamografía en los últimos tres años por tramo de edad y sistema previsional de salud (2015)

(Porcentaje, mujeres de 35 años o más por tramo de edad y sistema de salud Fonasa/Isapre)

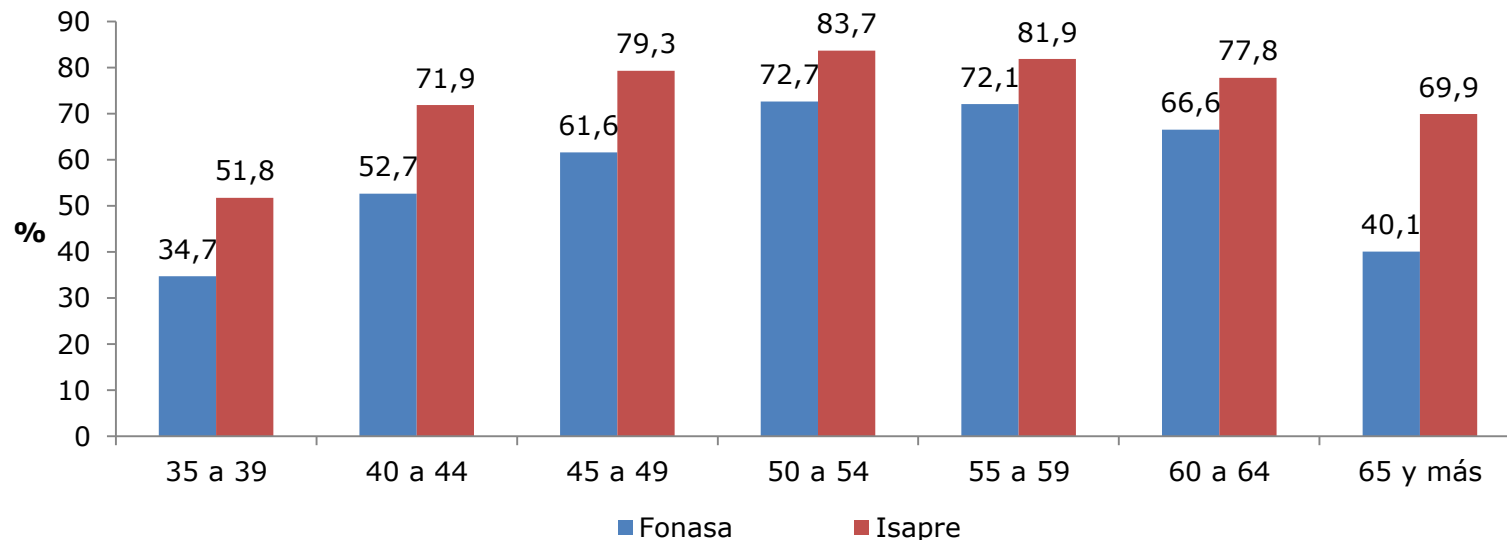

Nota: Diferencias: Al 95% de confianza, la estimación de la proporción de mujeres que se realizaron una mamografía en los últimos 3 años difiere significativamente en cada tramo de edad entre afiliadas a Fonasa e Isapre .

## Porcentaje de mujeres de 35 años o más que se realizaron una Mamografía en los últimos tres años según tiempo transcurrido desde el último examen, por decil de ingreso autónomo per cápita del hogar (2015)

(Porcentaje, mujeres de 35 años o más por decil de ingreso)

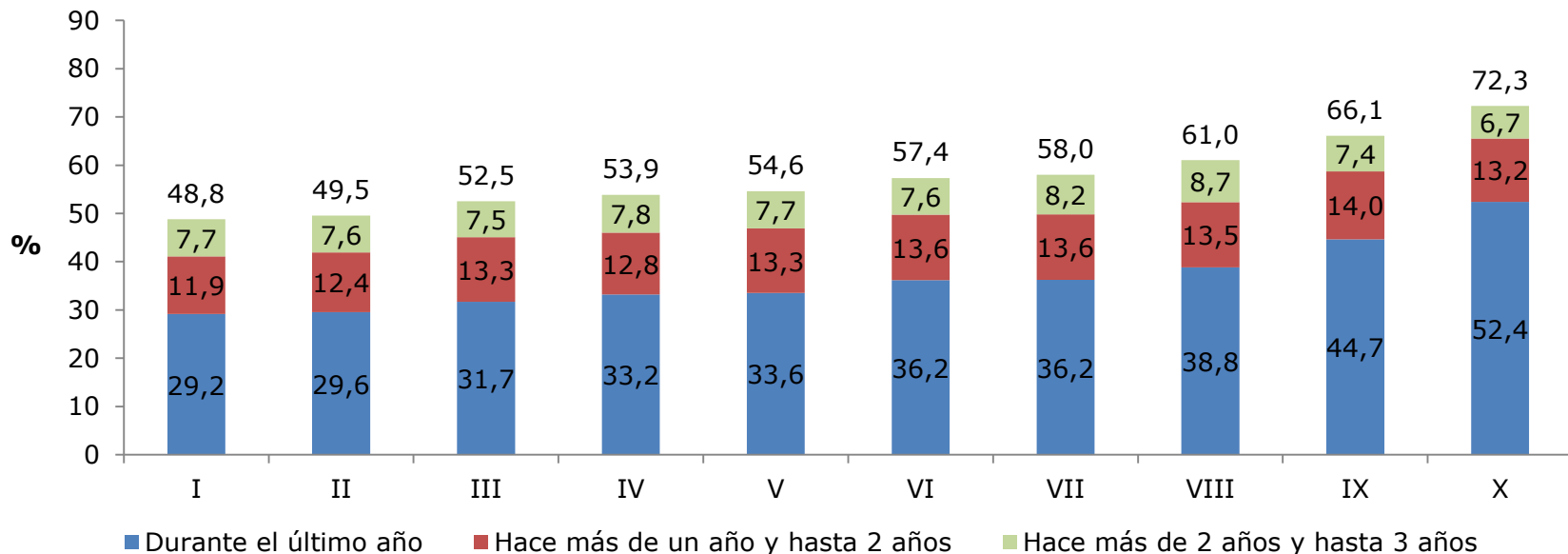

Nota: **Diferencias:** La estimación de la proporción de mujeres que se realizaron una mamografía en los últimos 3 años difiere significativamente al 95% de confianza por decil de ingreso autónomo per cápita del hogar, con excepción de los deciles I y II, III y IV, III y V, IV y V, VI y VII.

## Porcentaje de mujeres de 35 años o más que se realizaron una Mamografía en los últimos tres años según tiempo transcurrido desde el último examen, por zona (2015)

(Porcentaje, mujeres de 35 años o más por zona)

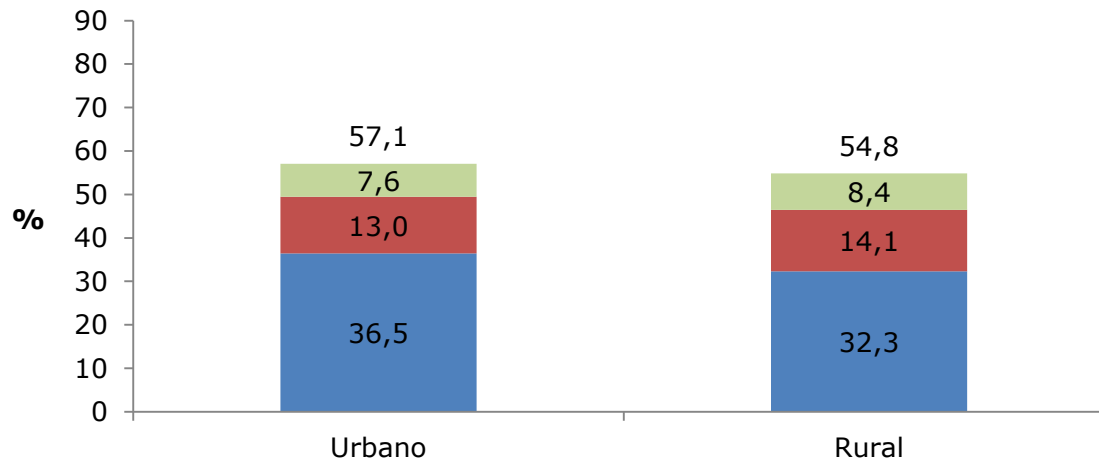

■ Durante el último año ■ Hace más de un año y hasta 2 años ■ Hace más de 2 años y hasta 3 años

Nota: Diferencias: Las estimaciones de la proporción de mujeres que se realizaron una mamografía en los últimos 3 años difieren significativamente al 95% de confianza entre habitantes de zona urbana y rural.

## Porcentaje de mujeres de 35 años o más que se realizaron una Mamografía en los últimos tres años según tiempo transcurrido desde el último examen, por región (2015)

(Porcentaje, mujeres de 35 años o más por región)

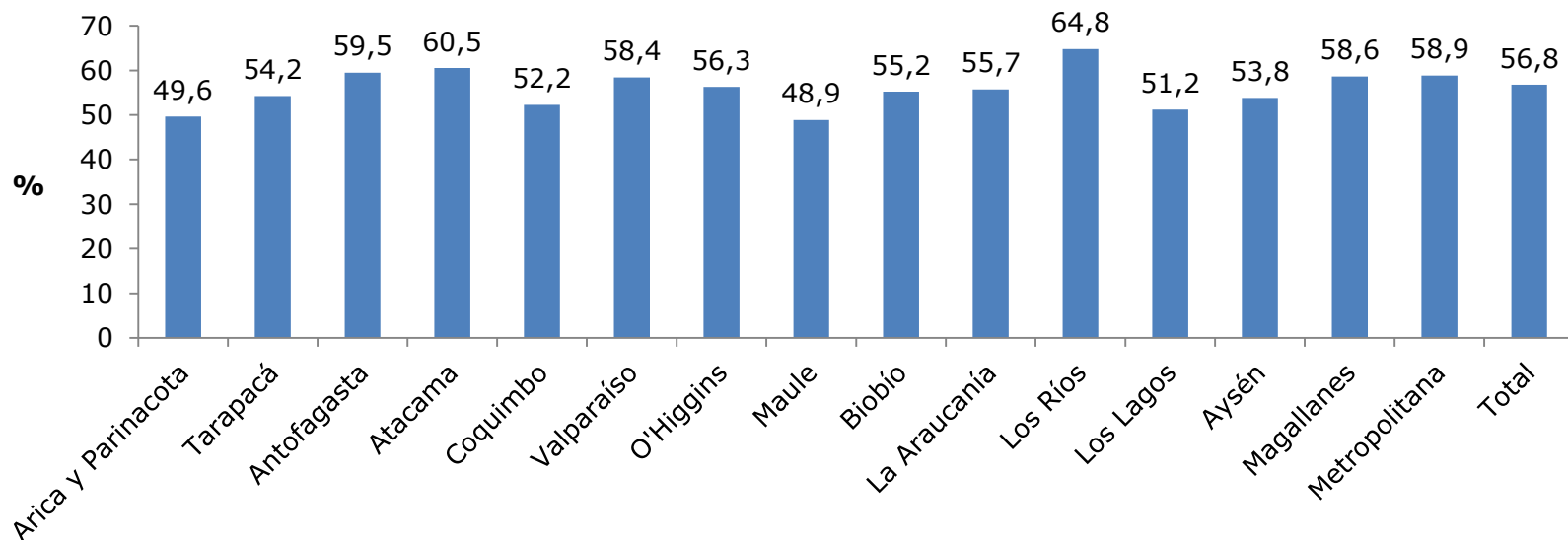

Nota: Diferencias: Las diferencias entre el valor nacional y las estimaciones a nivel regional NO son estadísticamente significativas al 95% de confianza, con la excepción de: Arica y Parinacota, Atacama, Coquimbo, Maule, Los Ríos, Los Lagos y la región Metropolitana.

## Porcentaje de mujeres de 35 años o más que se realizaron una Mamografía en los últimos tres años según tiempo transcurrido desde el último examen, por región (2013 y 2015)

(Porcentaje, mujeres de 35 años o más por región)

	2013	2015
<b>Arica y Parinacota</b>	47,1	49,6
<b>Tarapacá</b>	52,5	54,2
<b>Antofagasta</b>	47,3	59,5
<b>Atacama</b>	51,2	60,5
<b>Coquimbo</b>	44,6	52,2
<b>Valparaíso</b>	52,2	58,4
<b>O'Higgins</b>	47,5	56,3
<b>Maule</b>	48,6	48,9
<b>Biobío</b>	49,1	55,2
<b>La Araucanía</b>	52,2	55,7
<b>Los Ríos</b>	56,8	64,8
<b>Los Lagos</b>	43,5	51,2
<b>Aysén</b>	50,1	53,8
<b>Magallanes</b>	51,2	58,6
<b>Metropolitana</b>	54,8	58,9
<b>Total</b>	<b>51,6</b>	<b>56,8</b>

Nota: Diferencias: Las estimaciones 2013 y 2015 difieren significativamente al 95% de confianza, con excepción de las estimaciones para las regiones: Arica y Parinacota, Tarapacá, Maule y Aysén.

Para 2015, las diferencias entre el valor nacional y las estimaciones a nivel regional NO son estadísticamente significativas al 95% de confianza, con la excepción de: Arica y Parinacota, Atacama, Coquimbo, Maule, Los Ríos, Los Lagos y la región Metropolitana.

## Distribución de mujeres de 35 años o más que NO se realizaron una Mamografía en los últimos tres años según razón de no realización (2015)

(Porcentaje, mujeres de 35 años o más que no se realizaron Mamografía en los últimos tres años)

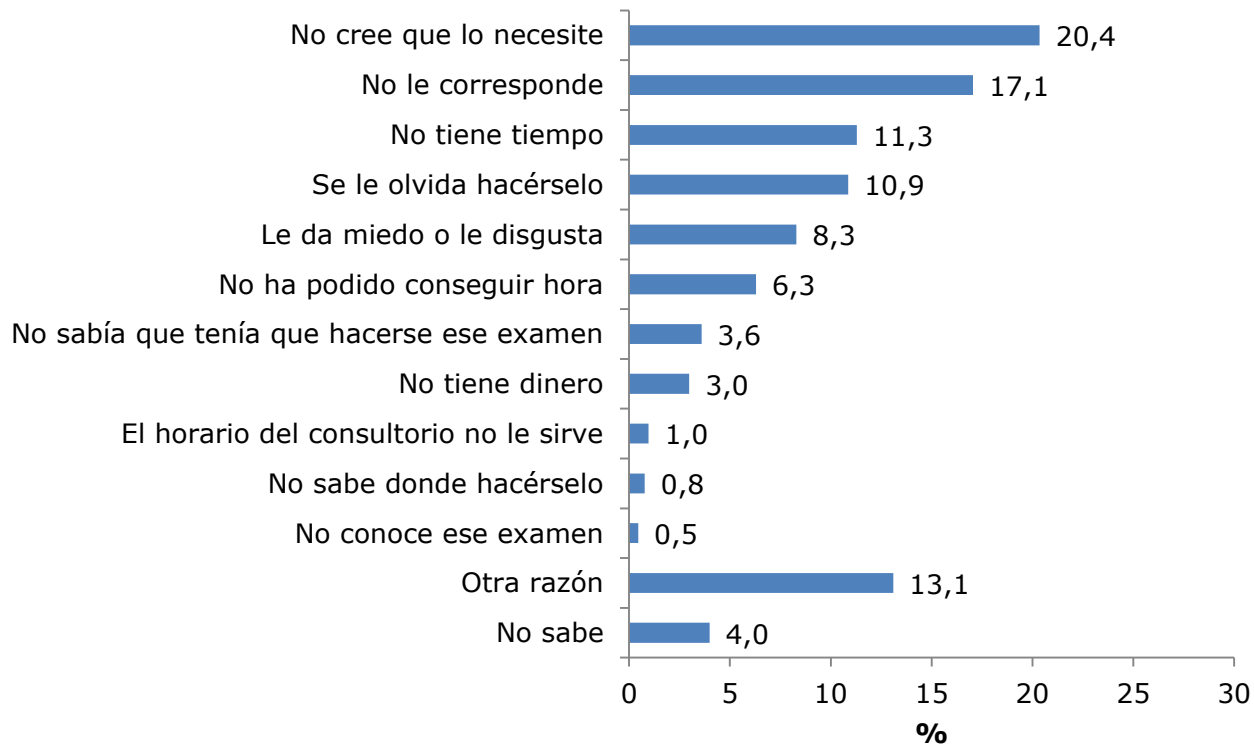



## Porcentaje de niños y niñas de 0 a 9 años que se realizaron el control del niño sano en los últimos 3 meses, por tramo de edad (2015)

(Porcentaje, población de 0 a 9 años por tramo de edad)

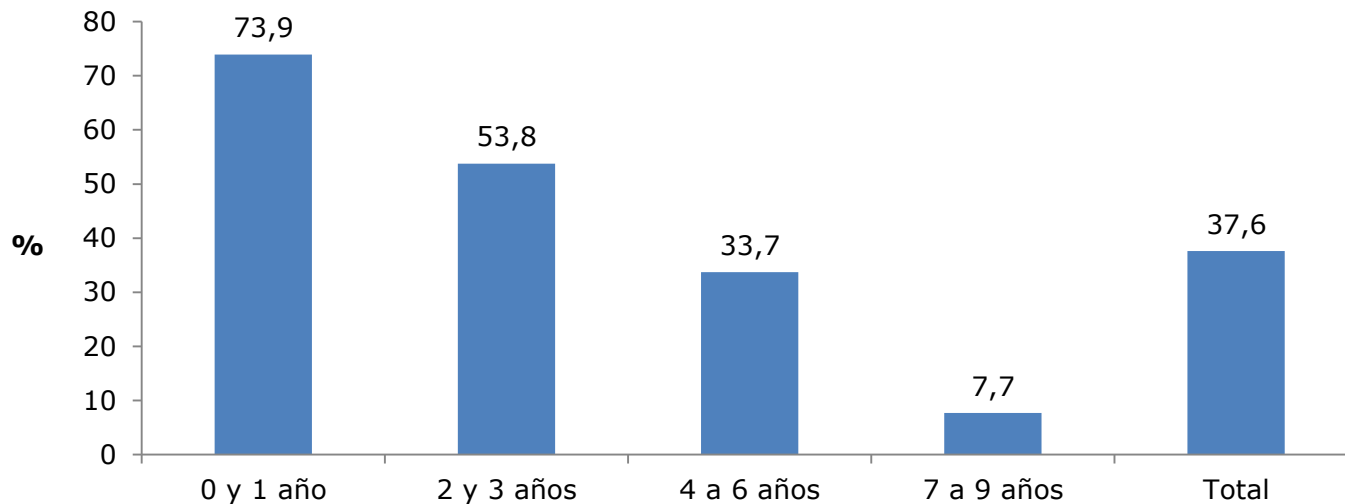

Nota: Diferencias: La estimación de la proporción de niños/as que se realizó un control del niño sano difiere significativamente por tramo de edad, al 95% de confianza.

\* Se excluye categoría "No sabe/No responde".

## Porcentaje de niños y niñas de 0 a 9 años que se realizaron el control del niño sano en los últimos 3 meses, por tramo de edad y sistema previsional de salud (2015)

(Porcentaje, población de 0 a 9 años por tramo de edad y sistema de salud)

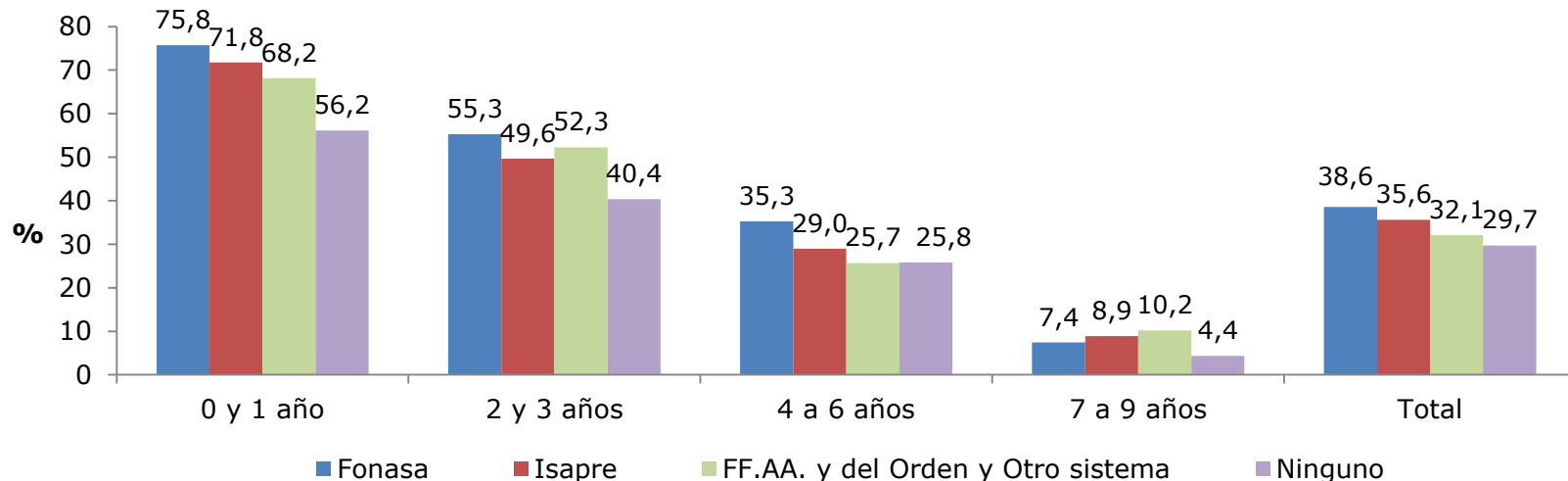

Nota: Diferencias: Al 95% de confianza, las estimaciones por sistema previsional para cada tramo de edad NO difieren significativamente, con excepción de: En el tramo **0 y 1**, las diferencias entre los sistemas "Fonasa" y "Ninguno (particular)", y entre "Isapre" y "Ninguno (particular)"; el tramo **2 y 3** entre "Fonasa" e "Isapre", y entre "Fonasa" y "Ninguno (particular)"; en el tramo **4 a 6** las diferencias entre "Fonasa" e "Isapre", "Fonasa" y "FF.AA y del Orden y Otro sistema", y entre "Fonasa" y "Ninguno (particular)"; en el tramo **7 a 9** entre "Isapre" y "Ninguno (particular)"; y a nivel **Total** las diferencias entre los sistemas "Fonasa" e "Isapre", "Fonasa" y "FF.AA y del Orden y Otro sistema", "Fonasa" y "Ninguno (particular)"; y entre "Isapre" y "Ninguno (particular)".

\* La categoría "FF.AA. y del Orden y Otros sistema" en los tramos de edad "7 a 9", y la categoría "Ninguno (particular)" en los tramos "4 a 6" y "7 a 9", cuenta con menos de 50 casos muestrales.

\*\* Se excluye categoría "No sabe/No responde".

## Porcentaje de niños y niñas de 0 a 9 años que se realizaron el control del niño sano en los últimos 3 meses, por tramo de edad y sexo (2015)

(Porcentaje, población de 0 a 9 años por tramo de edad y sexo)

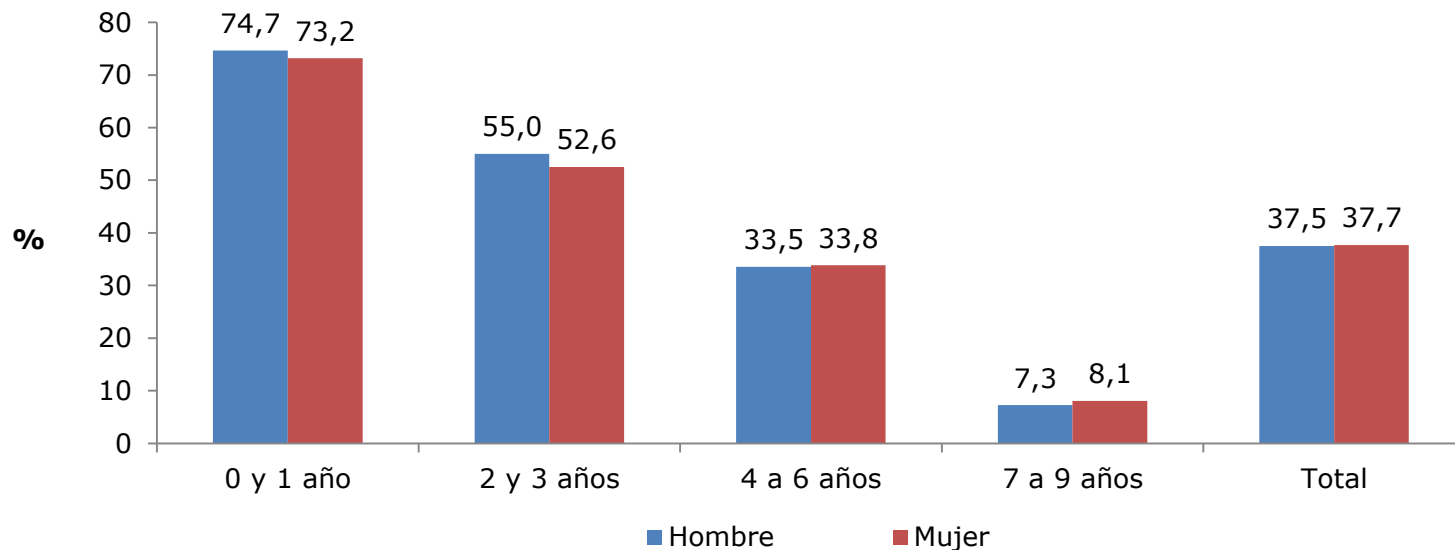

Nota: Diferencias: Las estimaciones para hombres y mujeres en cada tramo de edad NO difieren significativamente al 95% de confianza.

\*Se excluye categoría "No sabe/No responde".

## Porcentaje de niños y niñas de 0 a 9 años que se realizaron el control del niño sano en los últimos 3 meses, por tramo de edad y quintil de ingreso autónomo per cápita del hogar (2015)

(Porcentaje, población de 0 a 9 años por tramo de edad y quintil de ingreso)

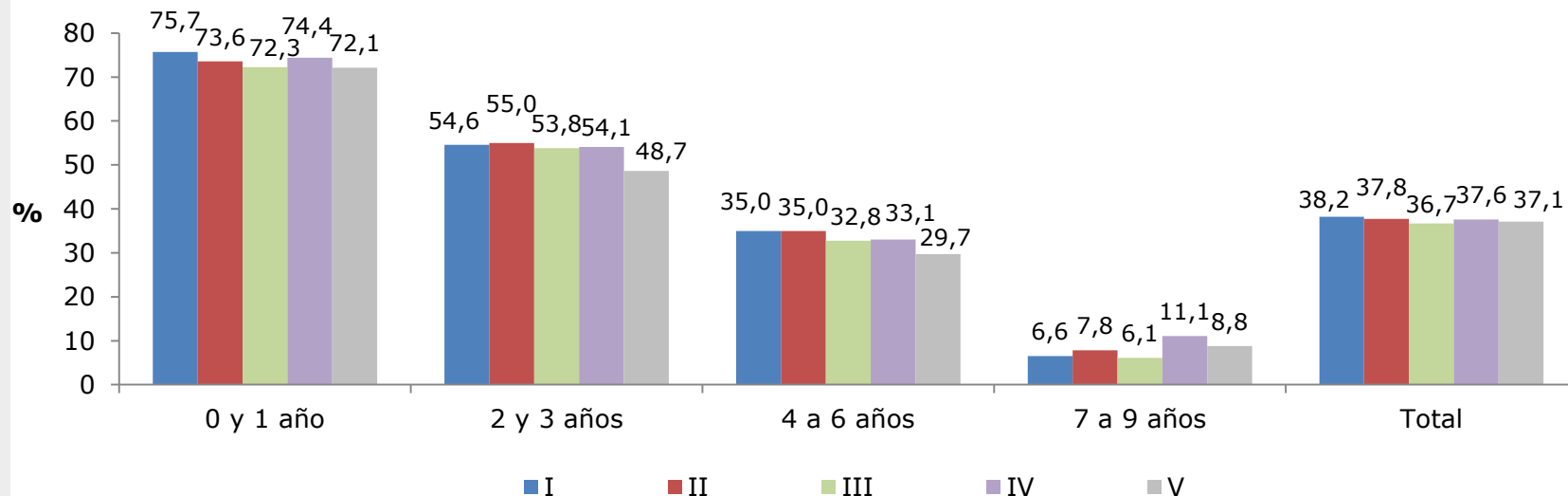

Nota: Diferencias: Las estimaciones para cada tramo de edad por quintil de ingresos per cápita del hogar NO difieren significativamente al 95% de confianza, con excepción de: En el tramo **4 a 6**, las diferencias entre los quintiles I y V; y en el tramo **7 a 9** las diferencias entre los quintiles I y IV, y III y IV.

\* Se excluye categoría "No sabe/No responde".

## 5. Percepción del estado de salud y nutricional

- Percepción general del estado de salud en población de 15 y más años
- Reporte del estado nutricional en población de 0 a 6 años

## Distribución de la población de 15 años y más según percepción del estado de salud\* (2009-2015)

(Porcentaje, población de 15 años y más)

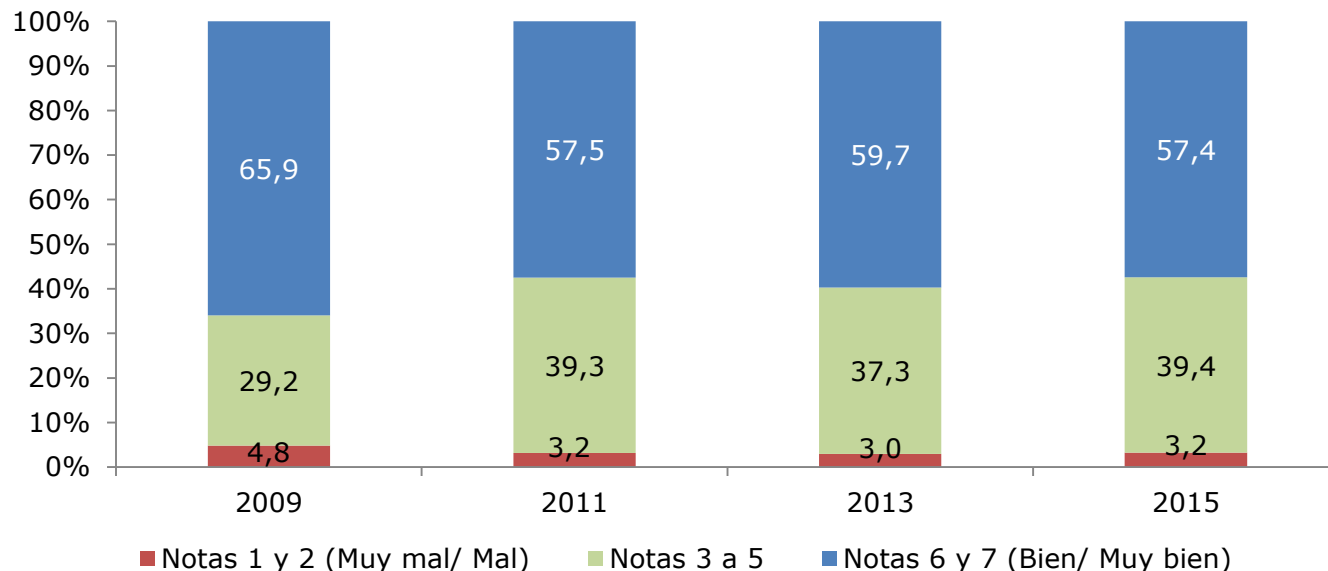

Nota: Diferencias: Las estimaciones 2013 y 2015 difieren significativamente al 95% de confianza.

\*Estado de salud reportado por jefe del hogar o persona mayor de 18 años que responde la encuesta por los distintos miembros del hogar. En caso de estar presentes otros integrantes se les solicitó a éstos responder por sí mismos.

\*\* Se excluye categoría "No sabe/No responde".

## Porcentaje de la población de 15 años o más con nota 6 ó 7 (bien o muy bien) en la percepción de su estado de salud\*, por tramo de edad (2009-2015)

(Porcentaje, población de 15 años y más por tramo de edad)

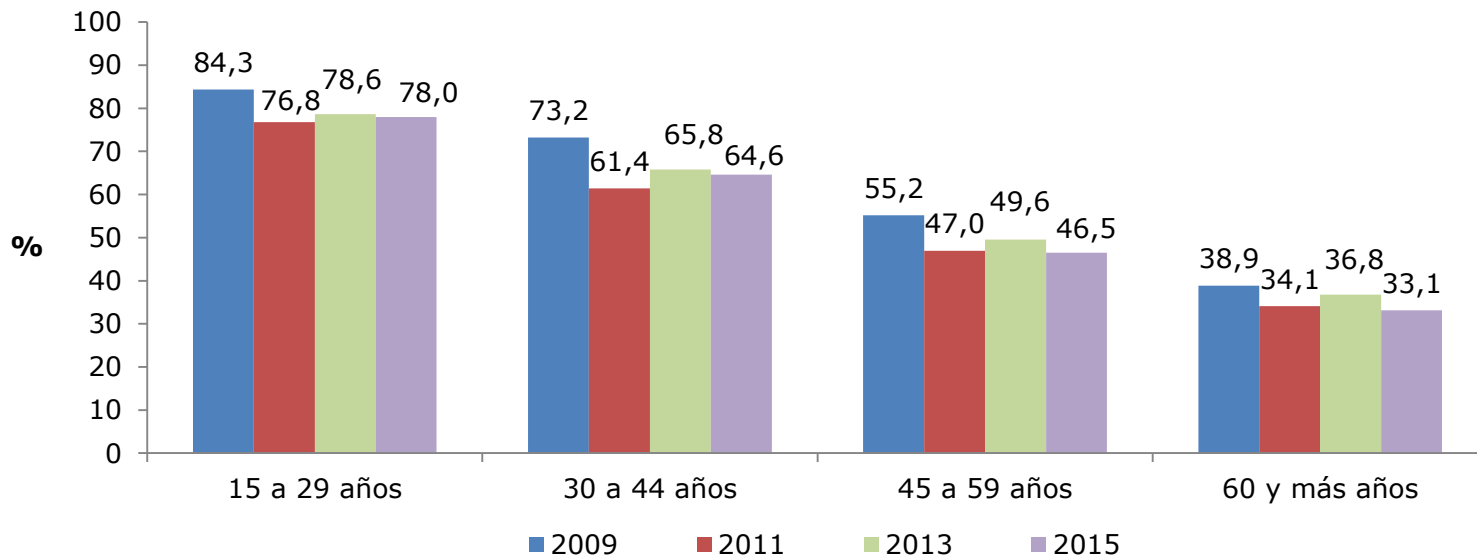

Nota: Diferencias: Las estimaciones 2013 y 2015 sólo difieren significativamente al 95% de confianza para los tramos de edad "45 a 59 años" y "60 y más años".

Para 2015, las estimaciones por tramos de edad difieren significativamente al 95% de confianza.

\*Estado de salud reportado por jefe del hogar o persona mayor de 18 años que responde la encuesta por los distintos miembros del hogar. En caso de estar presentes otros integrantes se les solicitó a éstos responder por sí mismos.

\*\* Se excluye categoría "No sabe/No responde".

## Distribución de la población de 15 años y más según percepción del estado de salud\*, por sexo y tramo de edad (2015)

(Porcentaje, población de 15 años y más por sexo y tramo de edad)

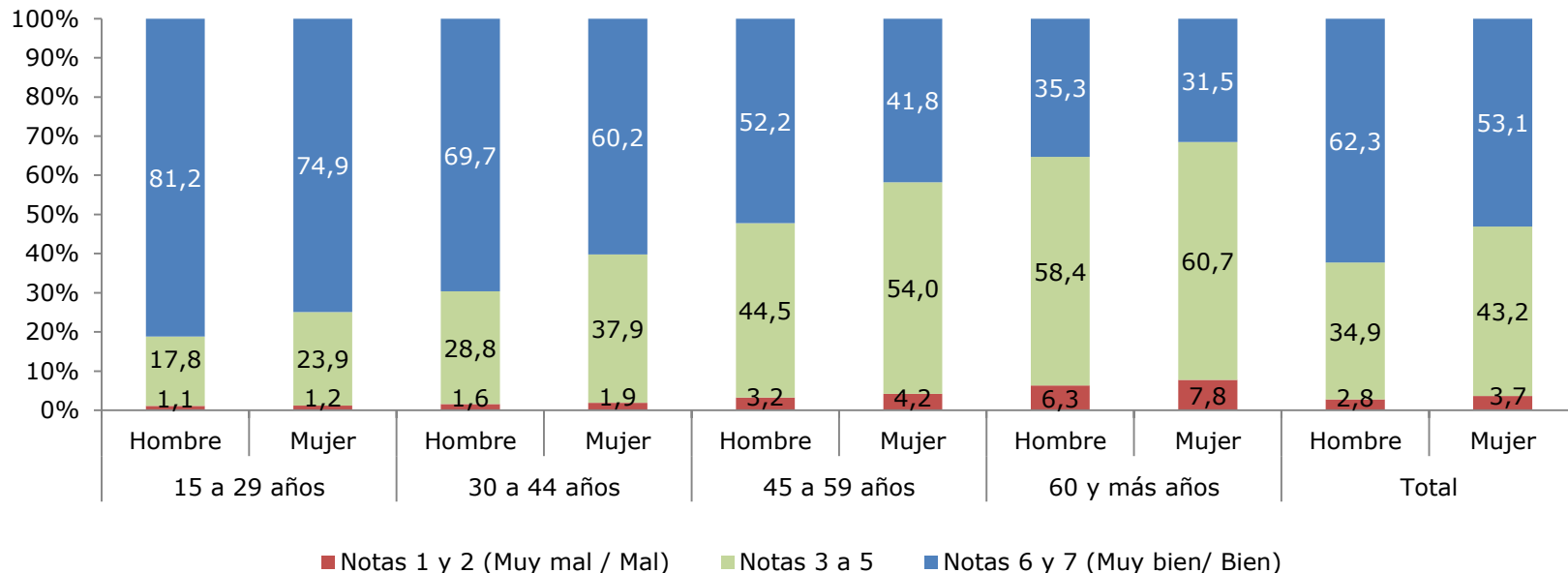

Nota: Diferencias: Al 95% de confianza, la estimación de la proporción de hombres y mujeres que evalúa su estado de salud con nota 6 y 7 en cada tramo de edad y a nivel total difieren significativamente.

\*Estado de salud reportado por jefe del hogar o persona mayor de 18 años que responde la encuesta por los distintos miembros del hogar. En caso de estar presentes otros integrantes se les solicitó a éstos responder por sí mismos.

\*\* Se excluye categoría "No sabe/No responde".



## Distribución de la población de 15 años y más según percepción del estado de salud\*, por decil de ingreso autónomo per cápita del hogar (2015)

(Porcentaje, población de 15 años y más por decil de ingreso)

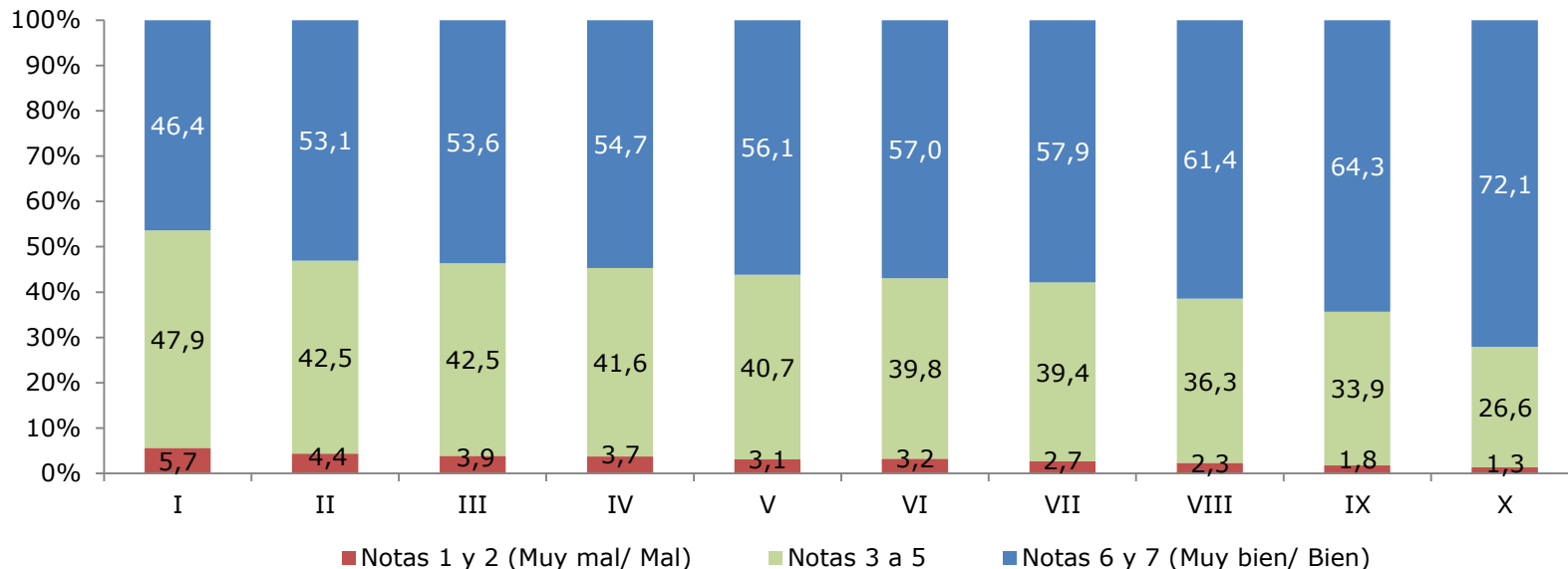

Nota: Diferencias: Al 95% de confianza, la estimación de la proporción de personas que evalúa su estado de salud con nota 6 y 7 difiere significativamente por decil de ingreso autónomo per cápita del hogar, con excepción de la diferencia entre los deciles II y III, II y IV, III y IV, IV y V, V y VI, y los deciles VI y VII.

\*Estado de salud reportado por jefe del hogar o persona mayor de 18 años que responde la encuesta por los distintos miembros del hogar. En caso de estar presentes otros integrantes se les solicitó a éstos responder por sí mismos.

\*\* Se excluye categoría "No sabe/No responde".

## Distribución de la población de 0 a 6 años según estado nutricional reportado\* (2009-2015)

(Porcentaje, población de 0 a 6 años)

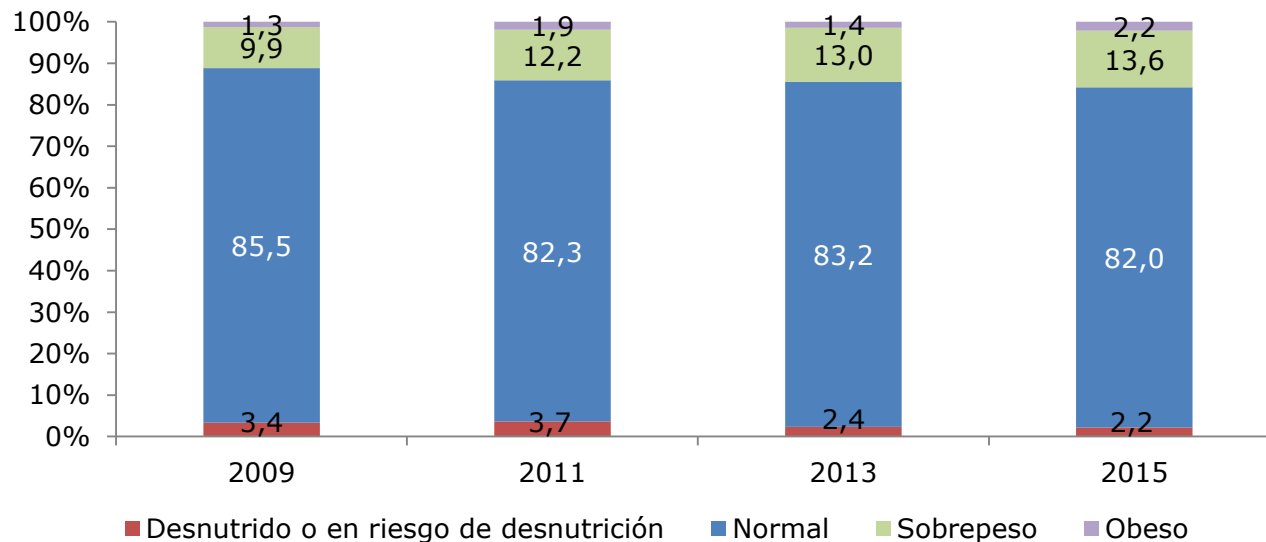

Nota: Diferencias: Las estimaciones 2013 y 2015 NO difieren significativamente al 95% de confianza, con excepción de las estimaciones para la categoría "Obeso".

\*Estado nutricional reportado por jefe del hogar o persona mayor de 18 años que responde la encuesta. En entrevista se solicita el estado nutricional en base a carnet de control del niño sano, si éste no se encuentra disponible se registra la respuesta que entrega el informante.

\*\* Se excluye categoría "No sabe/No responde".

## Porcentaje de la población de 0 a 6 años en situación de malnutrición según estado nutricional reportado\*, por sexo (2015)

(Porcentaje, población de 0 a 6 años por sexo)

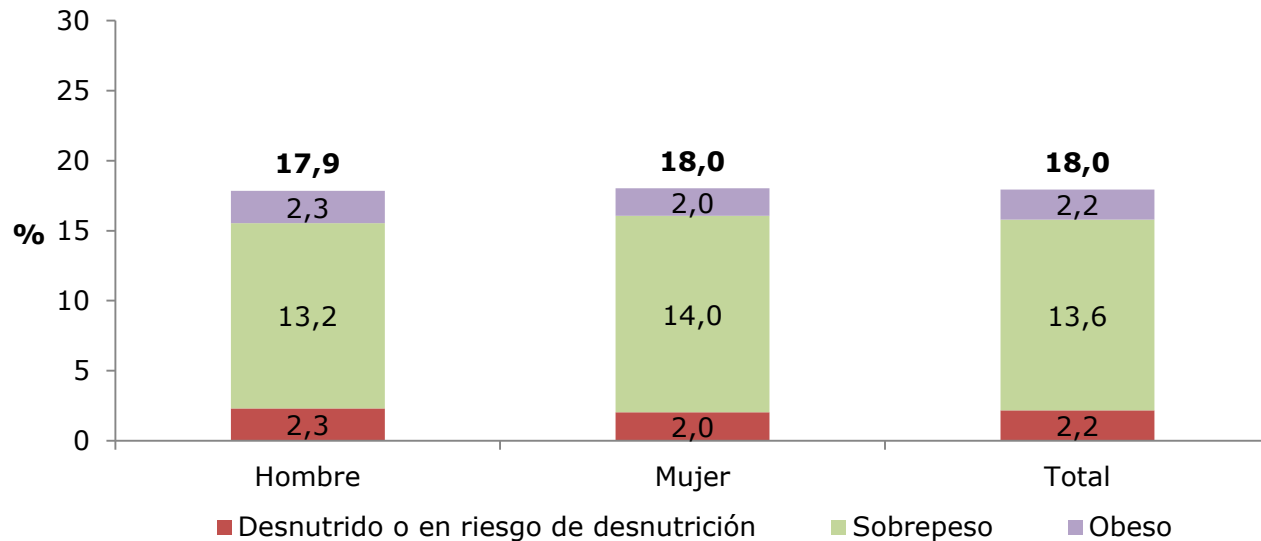

Nota: Diferencias: Las estimaciones de hombres y mujeres NO difieren significativamente al 95% de confianza.

\*Estado nutricional reportado por jefe del hogar o persona mayor de 18 años que responde la encuesta. En entrevista se solicita el estado nutricional en base a carnet de control del niño sano, si éste no se encuentra disponible se registra la respuesta que entrega el informante.

\*\* Se excluye categoría "No sabe/No responde".

## Porcentaje de la población de 0 a 6 años en situación de malnutrición según estado nutricional reportado\*, por tramo de edad (2015)

(Porcentaje, población de 0 a 6 años por tramo de edad)

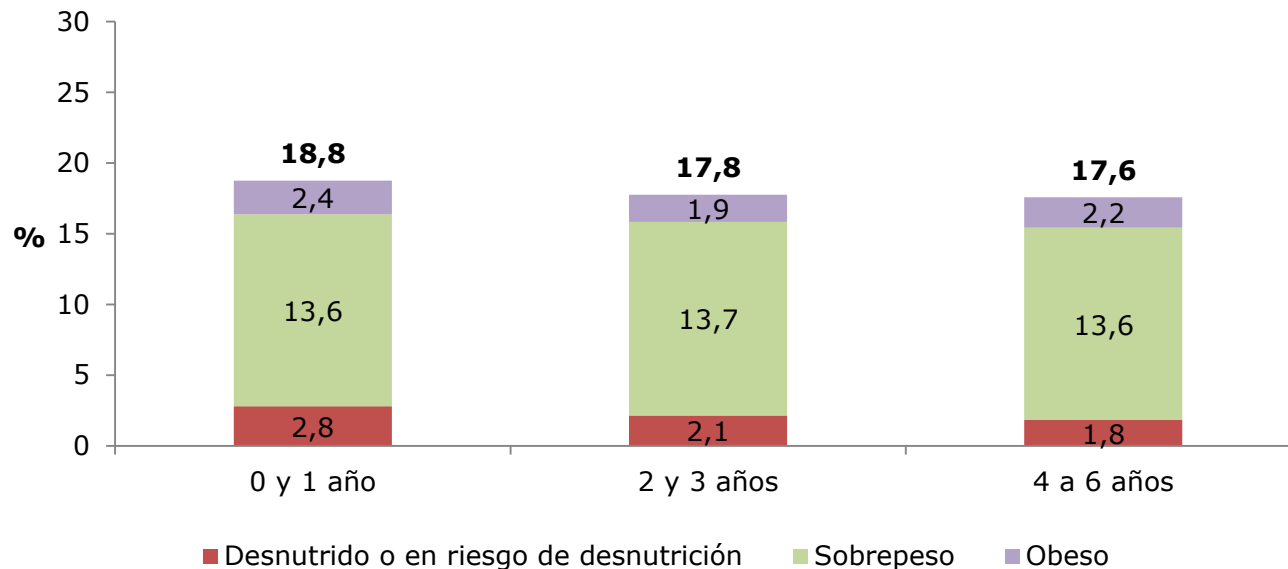

Nota: Diferencias: Las estimaciones por tramo de edad NO difieren significativamente al 95% de confianza, con excepción de las estimaciones de niños y niñas desnutridos o en riesgo de desnutrición en los tramos "0 y 1 año" y "4 a 6 años".

\*Estado nutricional reportado por jefe del hogar o persona mayor de 18 años que responde la encuesta. En entrevista se solicita el estado nutricional en base a carnet de control del niño sano, si éste no se encuentra disponible se registra la respuesta que entrega el informante.

\*\* Se excluye categoría "No sabe/No responde".

## Porcentaje de la población de 0 a 6 años en situación de malnutrición según estado nutricional reportado, por quintil de ingreso autónomo per cápita del hogar(2015)

(Porcentaje, población de 0 a 6 años por quintil de ingreso)

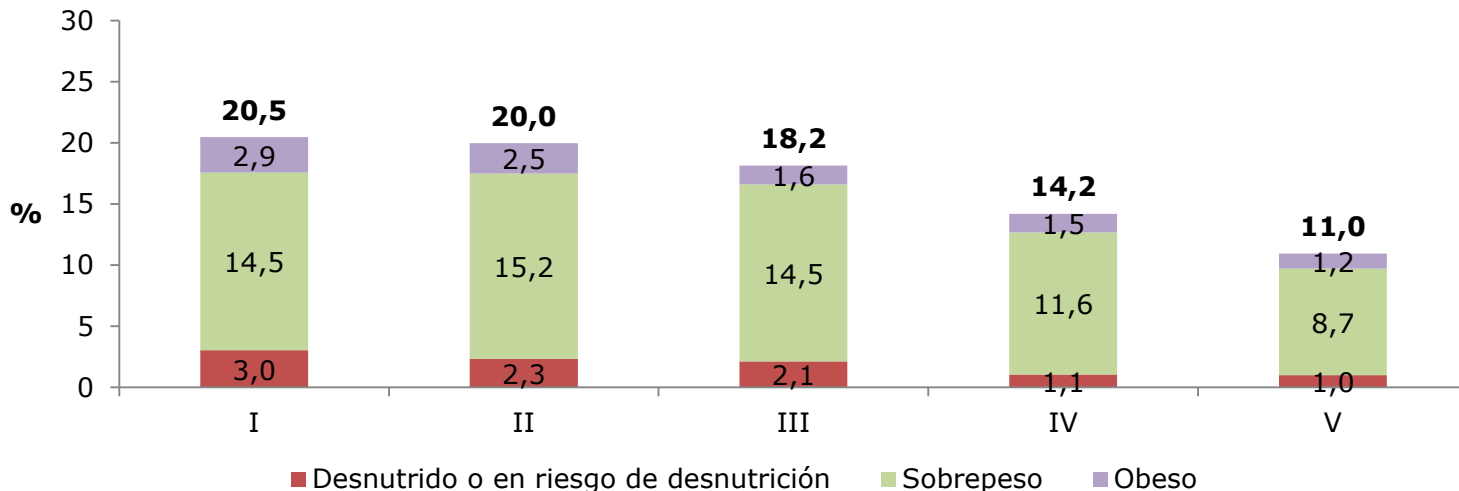

Nota: Diferencias: Las estimaciones por quintil de ingreso autónomo per cápita del hogar difieren significativamente al 95% de confianza, con excepción de las estimaciones de niños y niñas **desnutridos o en riesgo de desnutrición** en los quintiles I y II, I y III, II y III y los quintiles IV y V; de las estimaciones de niños y niñas con **sobrepeso** en los quintiles I y II, I y III, y II y III; de las estimaciones de niños y niñas con **obesidad** en los quintiles I y II, III y IV, III y V, y los quintiles IV y V; y de las estimaciones de niños y niñas con **malnutrición** en los quintiles I y II, y los quintiles II y III.

\*Estado nutricional reportado por jefe del hogar o persona mayor de 18 años que responde la encuesta. En entrevista se solicita el estado nutricional en base a carnet de control del niño sano, si éste no se encuentra disponible se registra la respuesta que entrega el informante.

\*\* Se excluye categoría "No sabe/No responde".

\*\*\*La categoría "Desnutrido o en riesgo de desnutrición" en el IV y V quintil, y la categoría "Obeso" en el V quintil, cuentan con menos de 50 casos muestrales.

## Porcentaje de la población de 0 a 6 años en situación de malnutrición según estado nutricional reportado\*, por zona (2015)

(Porcentaje, población de 0 a 6 años por zona)

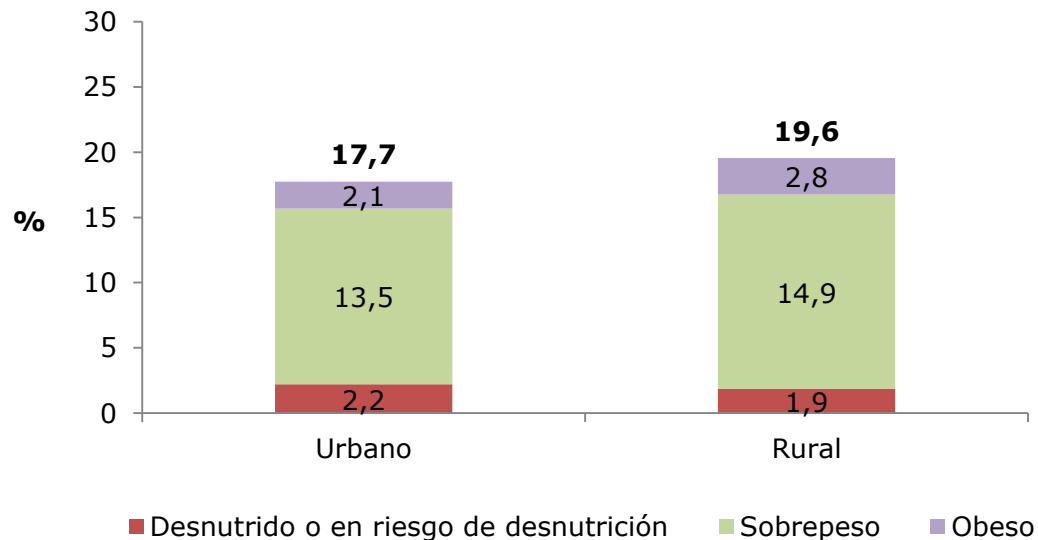

Nota: Diferencias: Las estimaciones de niños y niñas de zonas urbano y rural NO difieren significativamente al 95% de confianza, con excepción de la proporción total de niños y niñas en situación de malnutrición.

\*Estado nutricional reportado por jefe del hogar o persona mayor de 18 años que responde la encuesta. En entrevista se solicita el estado nutricional en base a carnet de control del niño sano, si éste no se encuentra disponible se registra la respuesta que entrega el informante.

\*\* Se excluye categoría "No sabe/No responde".

## 6. Fecundidad

- Fecundidad: promedio de hijos/as nacidos vivos por mujer
- Maternidad adolescente

## Promedio de hijos/as nacidos vivos de mujeres de 12 años o más por tramo de edad (2011-2015)

(Promedio, mujeres de 12 años y más por tramo de edad)

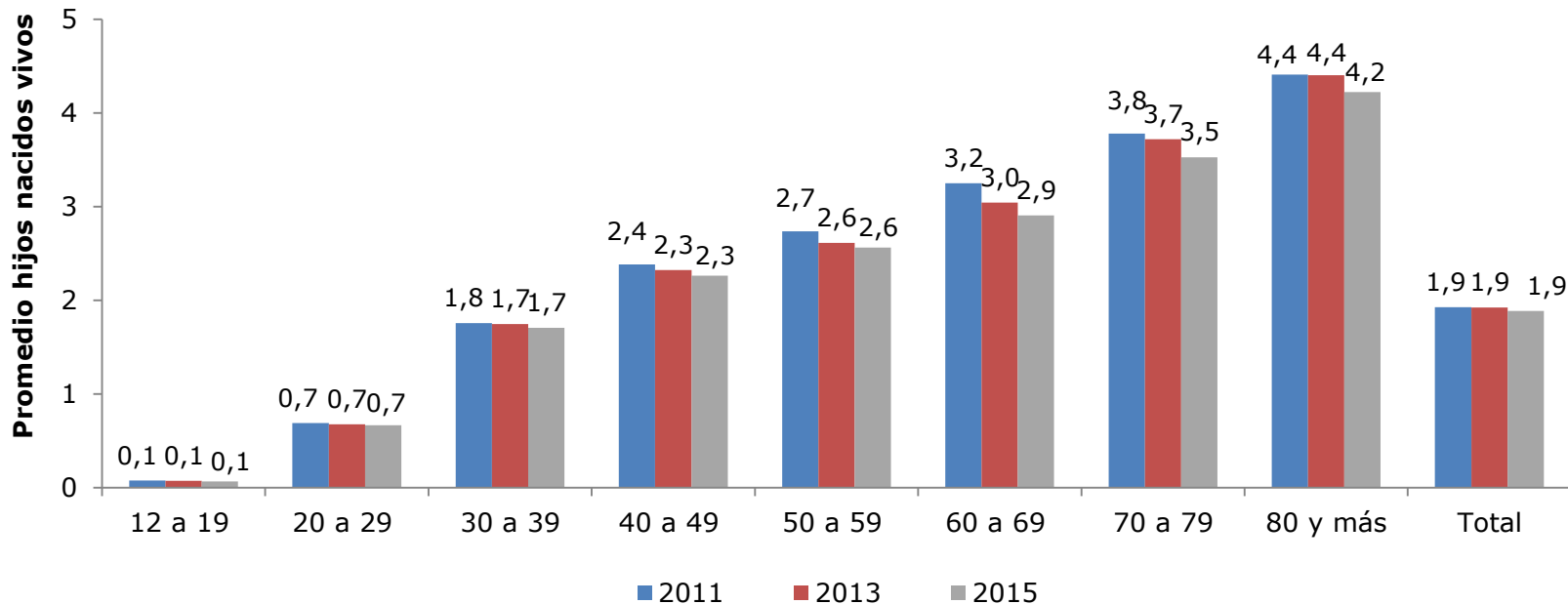

Nota: Diferencias: Las estimaciones 2013 y 2015 NO difieren significativamente al 95% de confianza, con excepción de las estimaciones para los tramos de edad "40 a 49", "60 a 69" y "70 a 79".

Para 2015, las estimaciones por tramo de edad difieren significativamente al 95% de confianza.

\* Se excluye categoría "No sabe/No responde".



## Promedio de hijos/as nacidos vivos de mujeres de 12 años o más por quintil de ingreso autónomo per cápita del hogar (2011-2015)

(Promedio, mujeres de 12 años y más por quintil de ingreso)

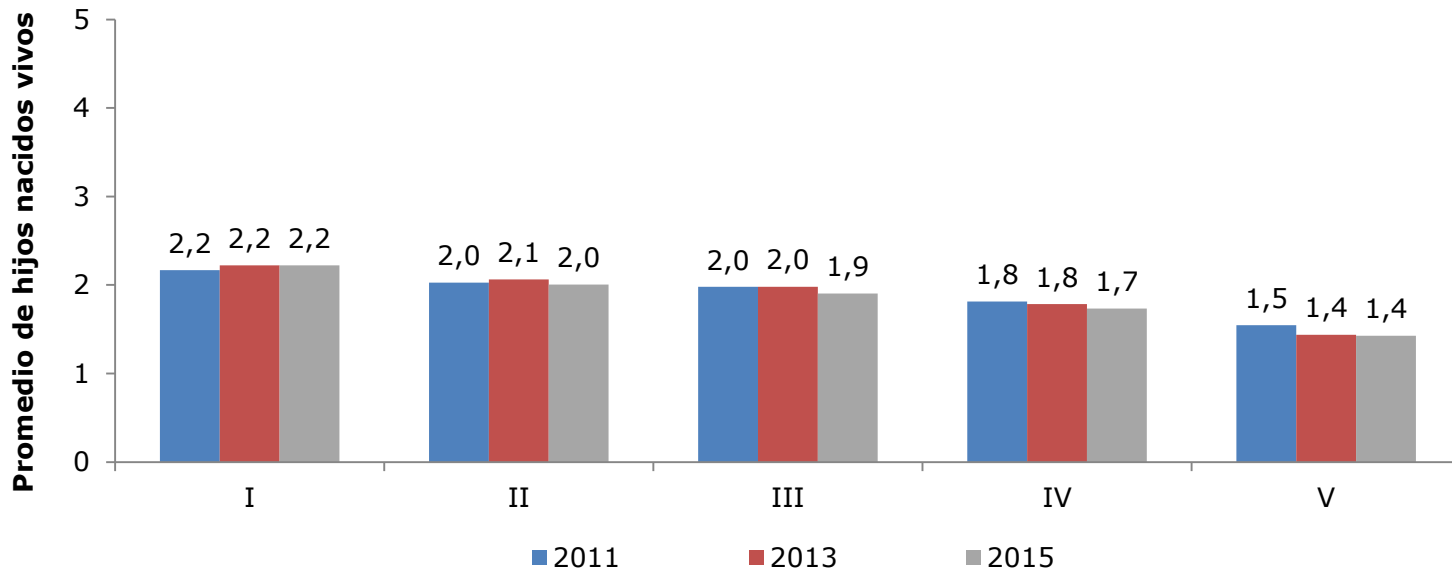

Nota: Diferencias: Las estimaciones 2013 y 2015 difieren significativamente al 95% de confianza, con excepción de las estimaciones para los quintiles I y V.

Para 2015, las estimaciones por quintil de ingreso autónomo per cápita del hogar difieren significativamente al 95% de confianza.

\* Se excluye categoría "No sabe/No responde".

## Promedio de hijos/as nacidos vivos de mujeres de 12 años o más por tramo de edad y quintil de ingreso autónomo per cápita del hogar (2015)

(Promedio, mujeres de 12 años y más por tramo de edad y quintil de ingreso)

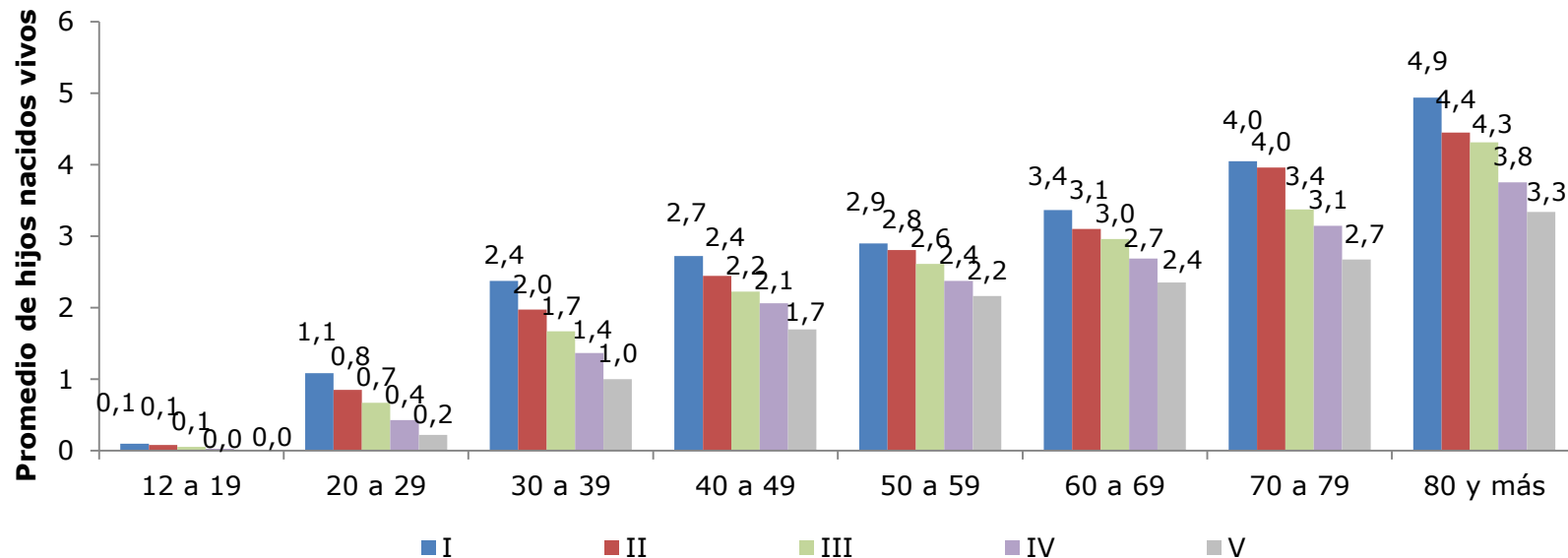

Nota: Diferencias: Las estimaciones por quintil de ingreso autónomo per cápita del hogar difieren significativamente al 95% de confianza en cada tramo de edad analizado, con excepción de: las estimaciones para el tramo 50 a 59 entre los quintiles I y II, el tramo 70 a 79 entre los quintiles I y II, y el tramo 80 y más entre los quintiles II y III, y IV y V.

\* Se excluye categoría "No sabe/No responde".

## Distribución de mujeres de 12 años o más según número de hijos/as nacidos vivos, por tramo de edad (2015)

(Porcentaje, mujeres de 12 años y más por tramo de edad)

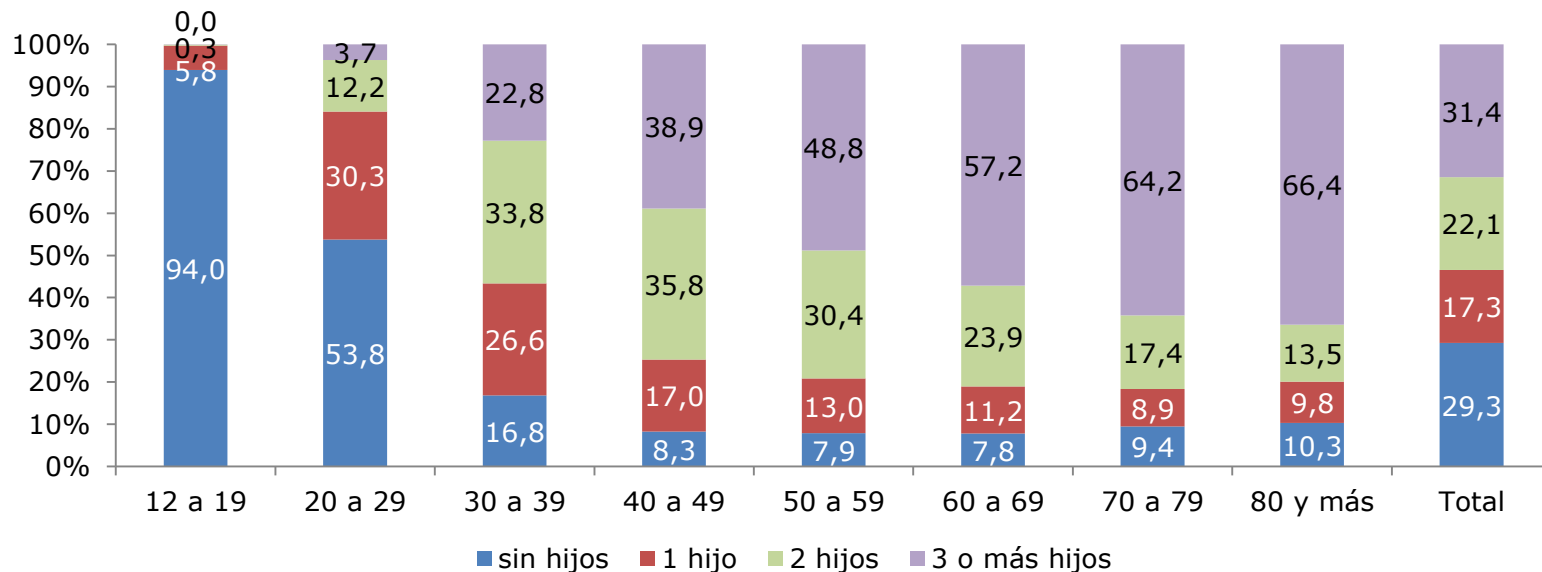

Nota: Diferencias: Las estimaciones por tramo de edad difieren significativamente al 95% de confianza, con excepción de: a) respecto a la proporción de mujeres sin hijos, los tramos "40 a 49" y "50 a 59", "40 a 49" y "60 a 69", "50 a 59" y "60 a 69", "70 a 79" y "80 y más"; b) en la proporción de mujeres con 1 hijo nacido vivo, los tramos "60 a 69" y "80 y más", "70 a 79" y "80 y más"; c) en la proporción de mujeres con 2 hijos nacidos vivos, los tramos "20 a 29" y "80 y más", y d) en la proporción de mujeres con 3 hijos o más nacidos vivos, los tramos "70 a 79" y "80 y más".

\* Se excluye categoría "No sabe/No responde".

\*\* Las categorías "2 hijos" y "3 o más hijos" cuentan con menos de 50 casos muestrales en el tramo de edad 12 a 19 años.

## Distribución de mujeres de 12 años o más según número de hijos/as nacidos vivos, por quintil de ingreso autónomo per cápita del hogar (2015)

(Porcentaje, mujeres de 12 años y más por quintil de ingreso)

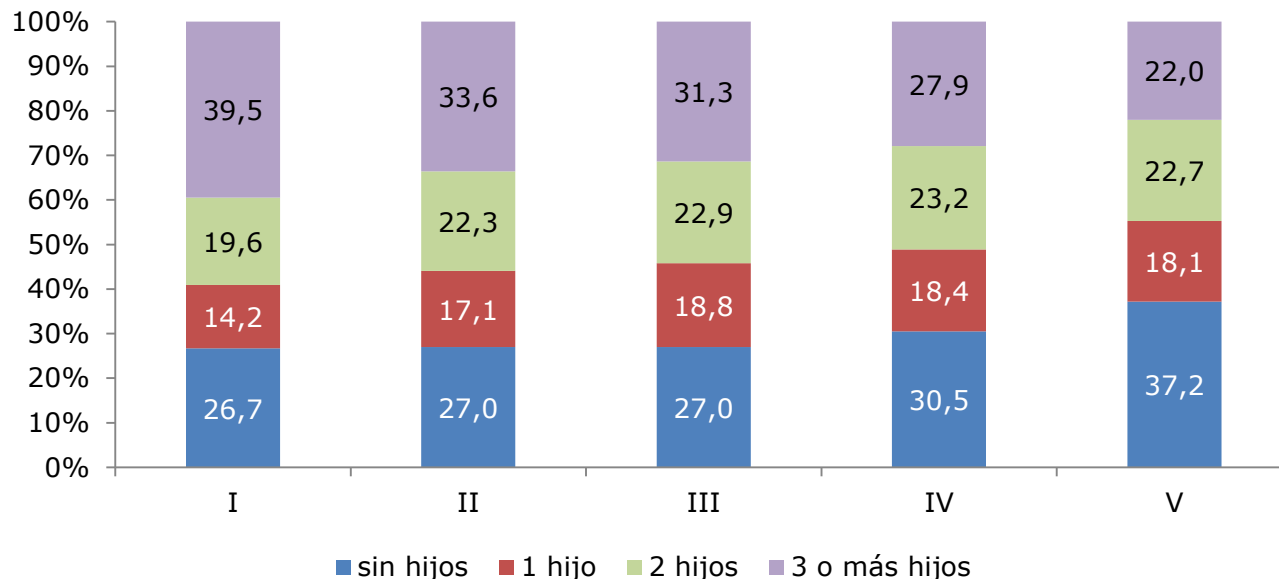

Nota: Diferencias: Las estimaciones por quintil de ingreso autónomo per cápita del hogar difieren significativamente al 95% de confianza, con excepción de: a) respecto a la proporción de mujeres sin hijos, los quintiles I y II, I y III, II y III; b) en la proporción de mujeres con 1 hijo nacido vivo, los quintiles II y V, III y IV, III y V, IV y V; c) en la proporción de mujeres con 2 hijos nacidos vivos, los quintiles II y III, II y IV, II y V, III y IV, III y V, IV y V.

\* Se excluye categoría "No sabe/No responde".

## Porcentaje de mujeres de 12 años o más que han sido madres adolescentes por tramo de edad (2011-2015)

(Porcentaje, mujeres de 12 años y más por tramo de edad)

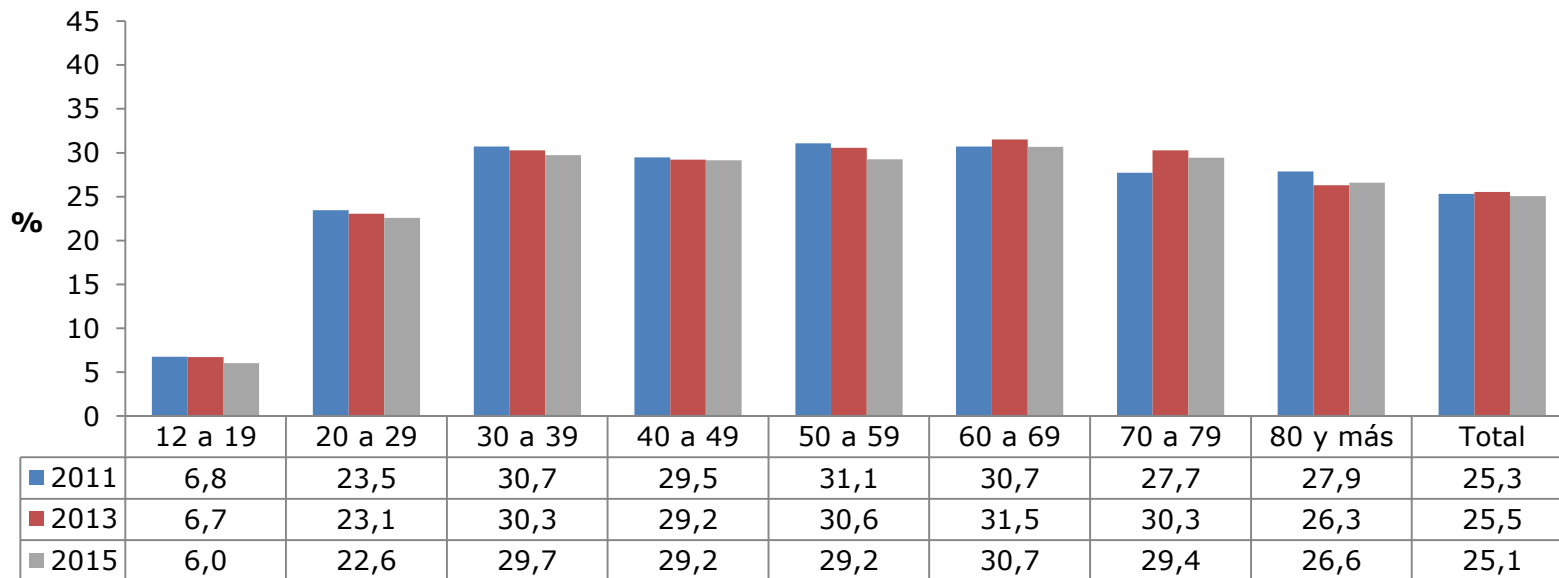

Nota: Diferencias: Las estimaciones 2013 y 2015 NO difieren significativamente al 95% de confianza.

Para 2015, las estimaciones por tramo de edad difieren significativamente al 95% de confianza, con excepción de las diferencias entre los tramos: "30 a 39" y "40 a 49", "30 a 39" y "50 a 59", "30 a 39" y "60 a 69", "30 a 39" y "70 a 79", "40 a 49" y "50 a 59", "40 a 49" y "60 a 69", "40 a 49" y "70 a 79", "50 a 59" y "70 a 79", "60 a 69" y "70 a 79".

\* Se excluye categoría "No sabe/No responde".

## Porcentaje de mujeres de 12 años o más que han sido madres adolescentes por decil de ingreso autónomo per cápita del hogar (2013 y 2015)

(Porcentaje, mujeres de 12 años y más por decil de ingreso)

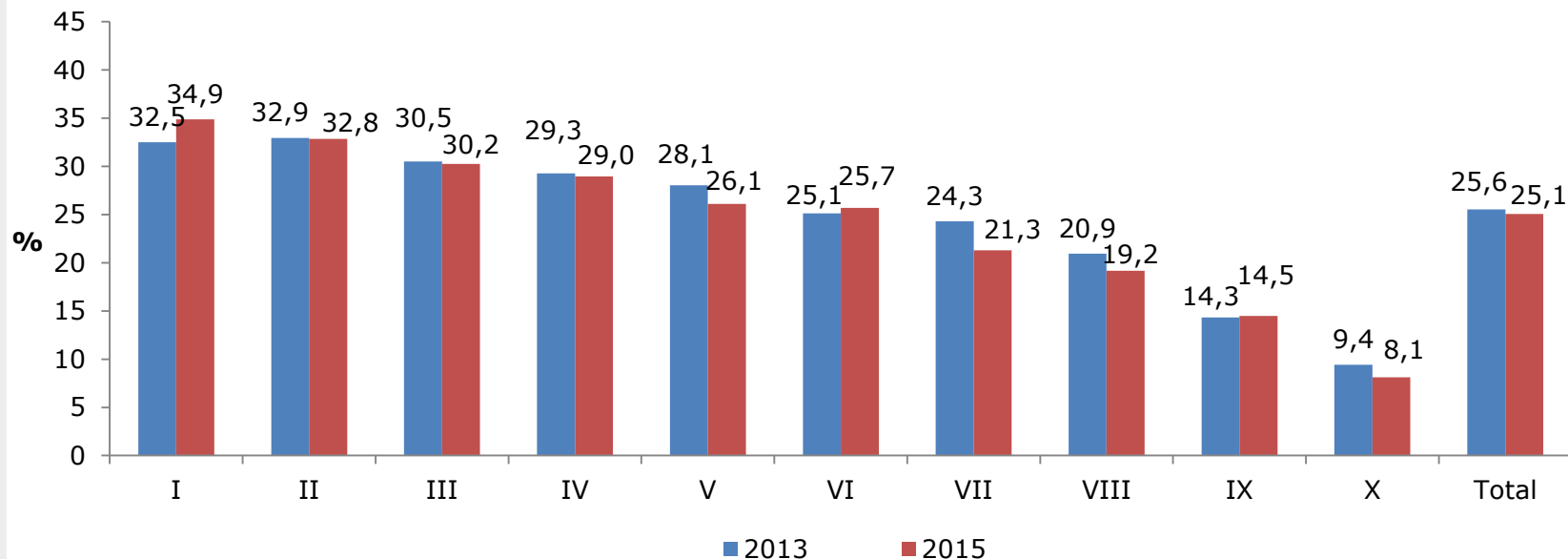

Nota: Diferencias: Las estimaciones 2013 y 2015 NO difieren significativamente al 95% de confianza, con excepción de las estimaciones para los deciles I, V y VII.

Para 2015, las estimaciones por decil de ingreso autónomo per cápita del hogar difieren significativamente al 95% de confianza, con excepción de las diferencias entre los deciles III y IV, y los deciles V y VI.

\* Se excluye categoría "No sabe/No responde".

## Porcentaje de mujeres de 12 años o más que han sido madres adolescentes por zona (2015)

(Porcentaje, mujeres de 12 años y más por zona)

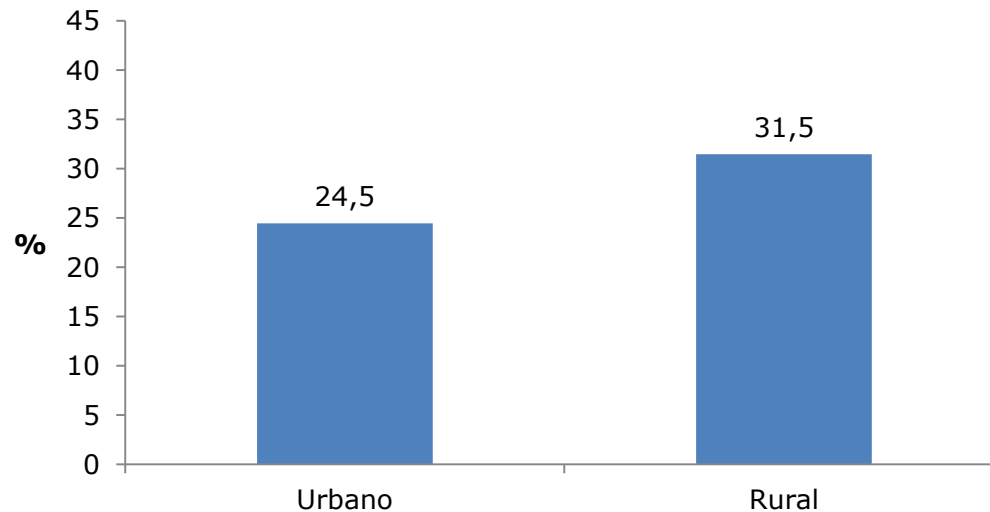

Nota: Diferencias: La estimación para zonas urbano y rural difieren significativamente al 95% de confianza.

\* Se excluye categoría "No sabe/No responde".

## Porcentaje de mujeres de 12 años o más que han sido madres adolescentes por nivel educacional (2013 y 2015)

(Porcentaje, mujeres de 12 años y más por nivel educacional)

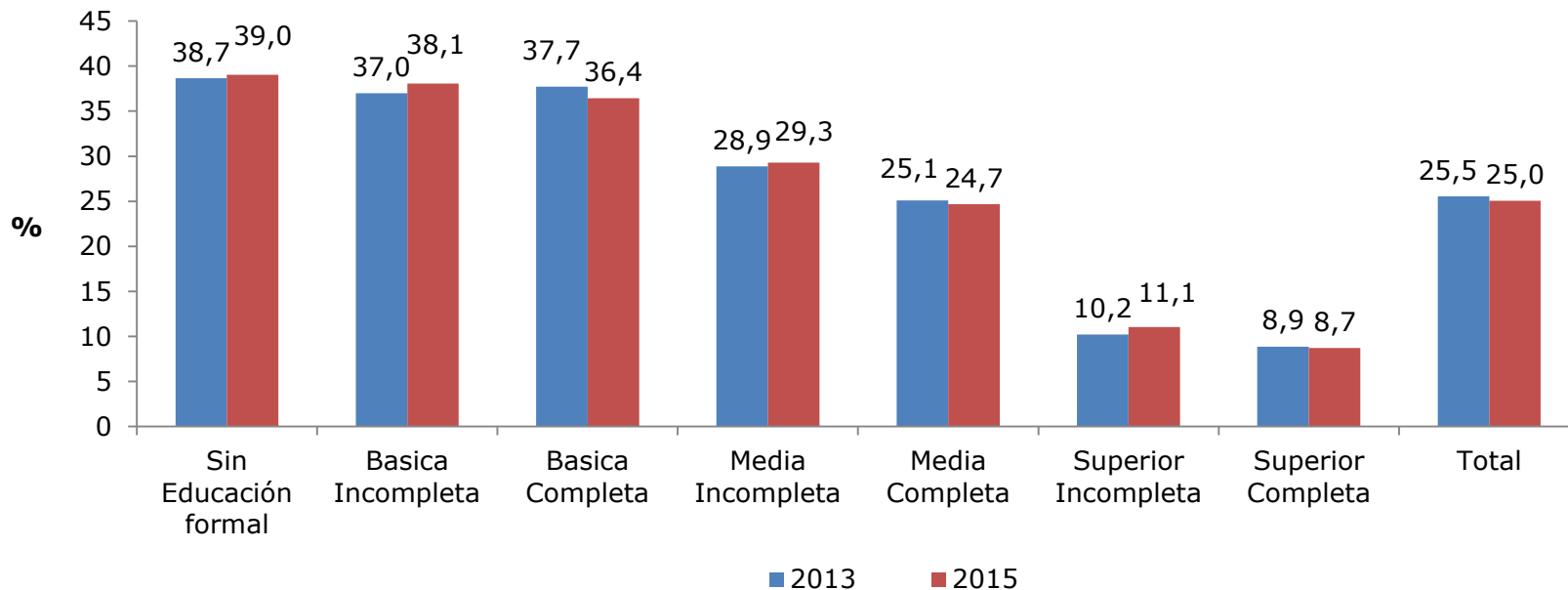

Nota: Diferencias: Las estimaciones 2013 y 2015 NO difieren significativamente al 95% de confianza.

Para 2015, las estimaciones por nivel educacional difieren significativamente al 95% de confianza, con excepción de las diferencias entre los niveles "Sin educación formal" y "Básica Incompleta".

\* Se excluye categoría "No sabe/No responde".



## Porcentaje de mujeres adolescentes (12 a 19 años) más que han sido madres o se encuentran embarazadas (2011-2015)

(Porcentaje, mujeres de 12 a 19 años)

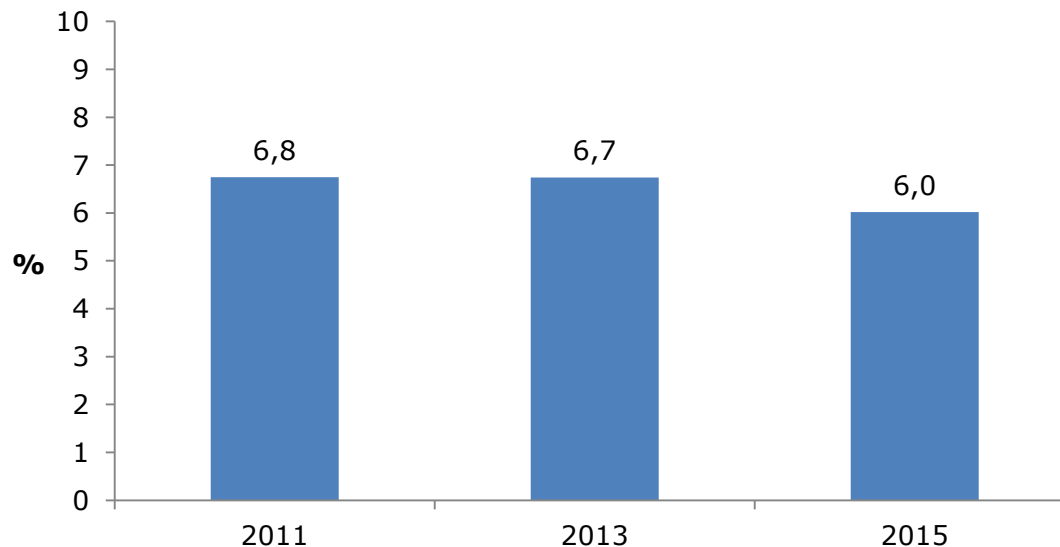

Nota: Diferencias: Las estimaciones 2013 y 2015 NO difieren significativamente al 95% de confianza.

\*Se excluye categoría "No sabe/No responde".

## **ANEXOS:**

- Glosario
- Ficha técnica de la encuesta

- **Tasa de atención médica:** Número de personas que tuvieron atención médica ante un problema de salud, enfermedad o accidente experimentado en los últimos 3 meses, por cada 100 personas que tuvieron una enfermedad o accidente en los últimos 3 meses.
- **Porcentaje de personas que recibieron prestaciones de salud por tipo de prestación:** Número de personas que accedieron a la prestación de salud en los últimos 3 meses, por cada 100 personas. Este porcentaje se calcula para cada una de las siguientes prestaciones de salud: consulta médica general, consulta de urgencia, consulta de salud mental, consulta de especialidad, consulta dental, exámenes de laboratorio, rayos x o ecografías, controles de salud, y hospitalizaciones e intervenciones quirúrgicas. En el caso de hospitalizaciones e intervenciones quirúrgicas se considera un período de referencia de 12 meses.

- **Utilización de establecimientos públicos de salud por tipo de prestación:** Número de personas que accedieron a la prestación de salud en los últimos 3 meses y fueron atendidas en su última consulta en establecimientos públicos de salud, por cada 100 personas que accedieron a la prestación de salud en los últimos 3 meses. Este porcentaje se calcula para las mismas prestaciones de salud previamente identificadas. En el caso de hospitalizaciones e intervenciones quirúrgicas se considera un período de referencia de 12 meses.
- **Mujeres que han sido madres adolescentes:** Mujeres de 12 años o más que declaran haber tenido su primer hijo nacido vivo a los 19 años o menos.

- **Quintil de ingreso autónomo:** Quinta parte (20%) de los hogares ordenados en forma ascendente de acuerdo al ingreso autónomo per cápita del hogar. El primer quintil (I) representa el 20% más pobre de los hogares y el quinto quintil (V) el 20% más rico de estos hogares. Los límites de cada quintil corresponden a los valores mínimos y máximos del ingreso autónomo per cápita del hogar, que definen los intervalos de ingresos en que se encuentran los hogares de cada quintil. En esta presentación se informan quintiles que incluyen todos los hogares del país.
- **Decil de ingreso autónomo per cápita del hogar:** Décima parte (10%) de los hogares ordenados en forma ascendente de acuerdo al ingreso autónomo per cápita del hogar. El primer decil (I) representa el 10% más pobre de los hogares y el décimo decil (X), el 10% más rico de los hogares. Los límites de cada decil corresponden a los valores mínimos y máximos del ingreso autónomo per cápita del hogar, que definen los intervalos de ingresos en que se encuentran los hogares de cada decil. En esta presentación se informan deciles que incluyen todos los hogares del país.

<b>Organismo responsable</b>	Ministerio de Desarrollo Social
<b>Organismo ejecutor</b>	Instituto Nacional de Estadísticas, INE (diseño muestral y elaboración de factores de expansión) Centro de Microdatos de la Universidad de Chile, CMD (levantamiento y procesamiento de la información)
<b>Población objetivo</b>	Constituida por hogares que habitan viviendas particulares ocupadas y personas que residen en ellas de forma permanente.
<b>Principales unidades de análisis</b>	Personas y Hogares
<b>Cobertura</b>	La cobertura geográfica del estudio es nacional. Sin embargo se excluyen áreas de difícil acceso (General Lagos, Colchane, Ollagüe, Juan Fernandez, Isla de Pascua, Cochamó, Chaitén, Futaleufú, Hualaihué, Palena, Lago Verde, Gúaitecas, O'Higgins, Tortel, Laguna Blanca, Río Verde, San Gregorio, Cabo de Hornos (ex Navarino), Antártica, Primavera, Timuakel, Torres del Paine). Estas áreas geográficas no están incluidas en el Marco Maestro del INE.
<b>Tamaños logrados de unidades de análisis</b>	Viviendas: 82.210 (efectivas) Hogares: 83.887 Personas en hogares: 266.968 Núcleos familiares: 100.271
<b>Marco muestral</b>	Marco muestral de manzanas para el área urbana y Resto de Áreas Urbanas de 2008 del INE (MM2008), actualizado parcialmente para Casen 2015. Marco muestral de secciones para el área rural y Resto de Áreas Urbanas de 2002 del INE (MS2002)
<b>Diseño de la muestra</b>	Probabilístico, estratificado, por conglomerado y en múltiples etapas. La unidad final de selección es la vivienda.
<b>Representatividad</b>	Nacional Áreas geográficas Urbana y Rural Regiones, Provincias 139 comunas que concentran 80% o más de las viviendas de cada región según Marcos Muestrales de INE (entre tales comunas están las capitales provinciales y regionales presentes en marcos muestrales INE)

<b>Error muestral</b>	<p>La variable de interés en la determinación del tamaño muestral es la tasa de pobreza por ingresos, para la cual se fijaron errores absolutos regionales esperados de 1 a 4 puntos porcentuales y un error absoluto esperado de 0,5 puntos porcentuales (pp) a nivel nacional. El error relativo esperado a nivel regional no superaba 35% (salvo en la Región de Magallanes).</p> <p>En las comunas con representatividad, el error absoluto máximo esperado para la tasa de pobreza por ingresos era de 9,5 puntos porcentuales (excepto en una capital provincial) y el error relativo esperado se diferenció por tramos, dependiendo de la magnitud de la tasa de pobreza por ingresos estimada para el año 2013.</p> <p>Los errores muestrales efectivos a nivel nacional son 0,4 puntos porcentuales en el caso del error absoluto y 3,7%, el error relativo, para la estimación de la tasa de pobreza por ingresos. A nivel regional, el error absoluto promedio es 1,7 puntos porcentuales (con un valor máximo de 2,7 puntos porcentuales en la región de Los Ríos) y el error relativo promedio es 17,7% (con un valor máximo de 37,8% en la Región de Aysén).</p>
<b>Período de trabajo de campo</b>	2 Noviembre 2015 – 31 Enero 2016
<b>Modo de aplicación</b>	Entrevista personal, aplicada por un encuestador en cuestionario en papel
<b>Duración promedio</b>	47,3 minutos para un hogar de 4 personas
<b>Informante</b>	Jefe de Hogar o persona miembro del hogar de 18 años o más
<b>Control de calidad</b>	Supervisión interna del proveedor del levantamiento de datos: 13,7% de la muestra lograda Casen 2015 Supervisión externa: 2,0% de la muestra lograda Casen 2015
<b>Cobertura temática</b>	La encuesta se compone de siete módulos mediante los cuales se busca caracterizar los hogares que participan del estudio. Estos módulos son Registro de Residentes, Educación, Empleo, Ingresos, Salud, Residentes y Vivienda.
<b>Otros</b>	Entrevista Voluntaria No se solicitan datos personales (sin RUT, sin apellidos) Base de datos con acceso público

# FICHA TÉCNICA ENCUESTA CASEN 2015

## Personas y hogares entrevistados por zona según región

Región	Personas			Hogares		
	Urbano	Rural	Total	Urbano	Rural	Total
Arica y Parinacota	2.250	467	2.717	683	194	877
Tarapacá	6.938	1.520	8.458	1.995	547	2.542
Antofagasta	5.943	712	6.655	1.776	249	2.025
Copiapó	12.877	942	13.819	3.664	325	3.989
Coquimbo	9.783	2.681	12.464	2.882	863	3.745
Valparaíso	22.710	5.288	27.998	7.330	1.668	8.998
O'Higgins	14.919	7.886	22.805	4.702	2.463	7.165
Maule	11.388	5.942	17.330	3.687	2.000	5.687
Biobío	27.889	8.209	36.098	8.792	2.698	11.490
Araucanía	13.706	8.336	22.042	4.425	2.615	7.040
Los Ríos	5.291	5.163	10.454	1.746	1.629	3.375
Los Lagos	11.371	8.015	19.386	3.615	2.572	6.187
Aysén	2.722	631	3.353	906	246	1.152
Magallanes	4.598	649	5.247	1.618	274	1.892
Metropolitana	56.214	1.928	58.142	17.155	568	17.723
<b>Total</b>	<b>208.599</b>	<b>58.369</b>	<b>266.968</b>	<b>64.976</b>	<b>18.911</b>	<b>83.887</b>

Fuente: Ministerio de Desarrollo Social, Encuesta Casen 2015.



# Casen

## 2015

Encuesta de Caracterización  
Socioeconómica Nacional

**Ministerio de Desarrollo Social,  
Subsecretaría de Evaluación Social**