

Casen
2015

Niñez y Adolescencia

Síntesis de Resultados

Encuesta de Caracterización
Socioeconómica Nacional



**Ministerio de Desarrollo Social,
Subsecretaría de Evaluación Social**
22 de marzo de 2017

- 1. Caracterización demográfica**
- 2. Situación de pobreza e ingreso**
- 3. Salud**
- 4. Educación**
- 5. Condiciones de vida de los hogares**
- 6. Participación social y uso de TICs**
- 7. Entorno y redes sociales**
- 8. Anexo**

1. Caracterización demográfica

- Estructura de la población de niños, niñas y adolescentes

Número y porcentaje de personas* de 0 a 17 años (1990-2015)

(Número y porcentaje del total de la población*, población de 0 a 17 años de edad)

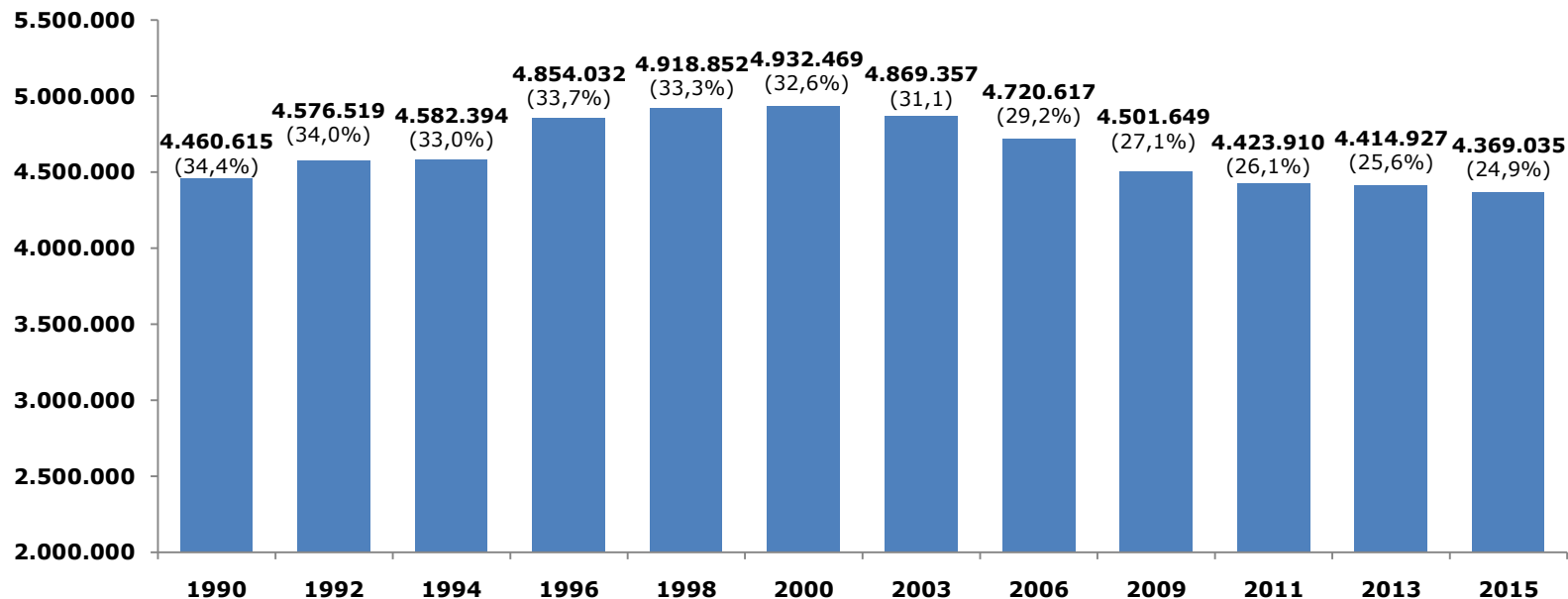

*Población residente en viviendas particulares ocupadas, según proyecciones del Instituto Nacional de Estadísticas, a noviembre de cada año.
Nota: Al 95% de confianza, las diferencias de el porcentaje de la población de 0 a 17 años SON estadísticamente significativas entre los años 2013-2015.

Distribución de la población* según sexo, por tramo de edad (2015)

(Porcentaje, población* por tramo de edad)

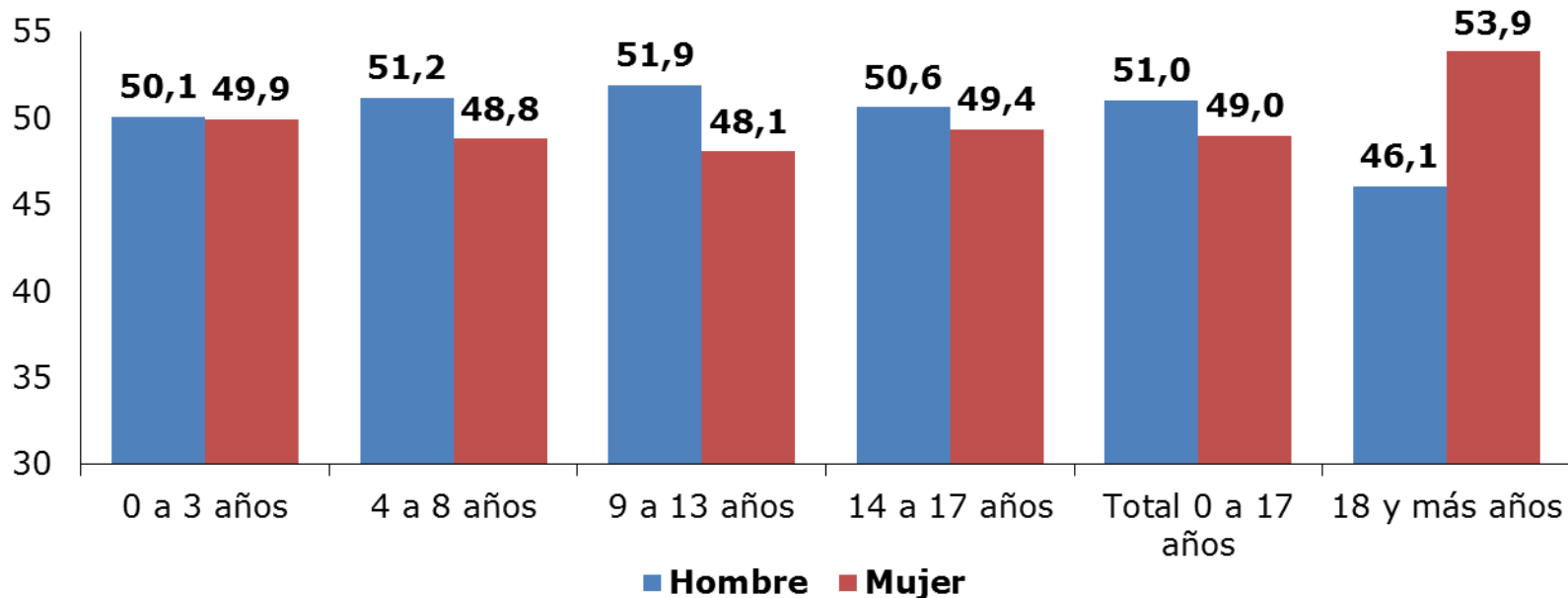

* Población residente en viviendas particulares ocupadas, según proyecciones del Instituto Nacional de Estadísticas, a noviembre de cada año.

Nota: Al 95% de confianza, las diferencias de el porcentaje de la población de 0 a 17 años son estadísticamente significativas entre hombres y mujeres en distintos tramos de edad, con excepción de 0 a 3 años.

Distribución de la población* según zona, por tramo de edad (2015)

(Porcentaje, población* por tramo de edad)

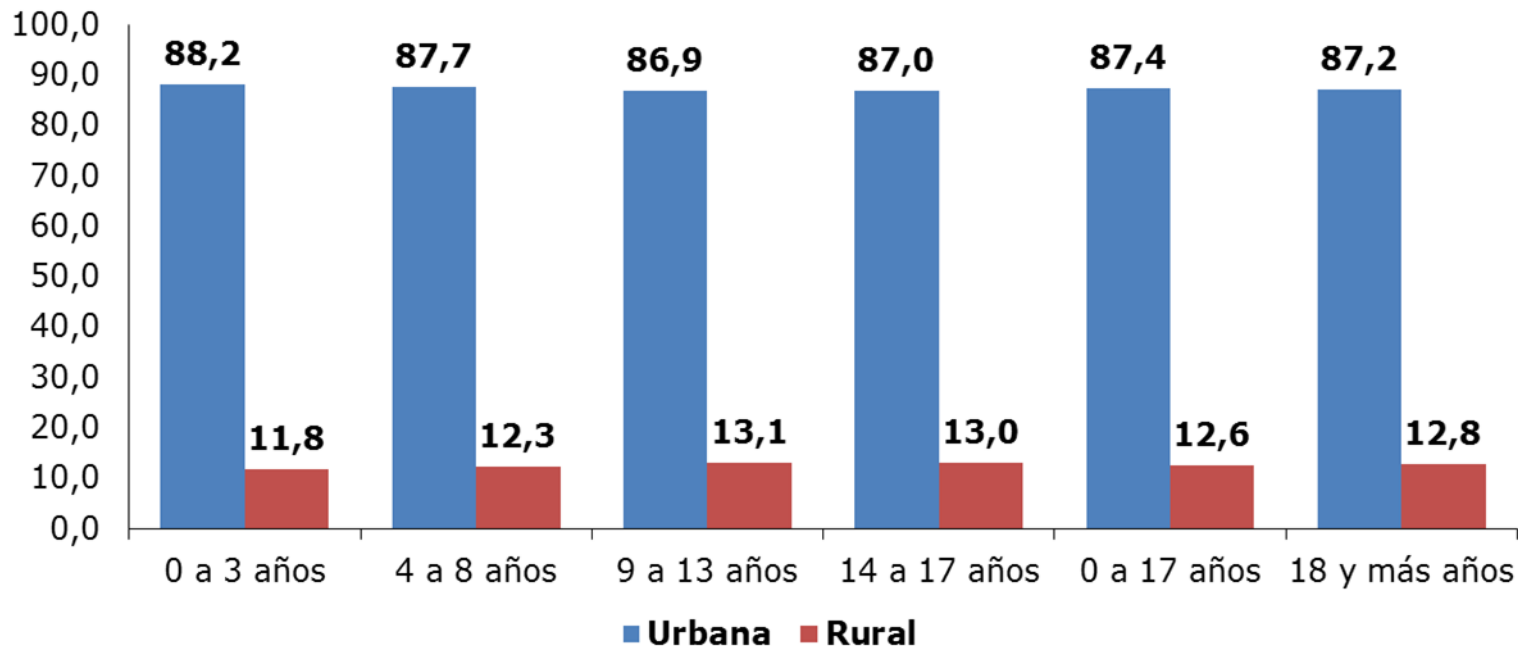

* Población residente en viviendas particulares ocupadas, según proyecciones del Instituto Nacional de Estadísticas, a noviembre de cada año.

Nota: Al 95% de confianza, las diferencias del porcentaje de la población residentes entre zonas urbanas y rurales es estadísticamente significativas en todos los tramos de edad.

Porcentaje de población* que pertenece a algún pueblo indígena por tramo de edad y sexo (2015)

(Porcentaje, población* por tramo de edad y sexo)

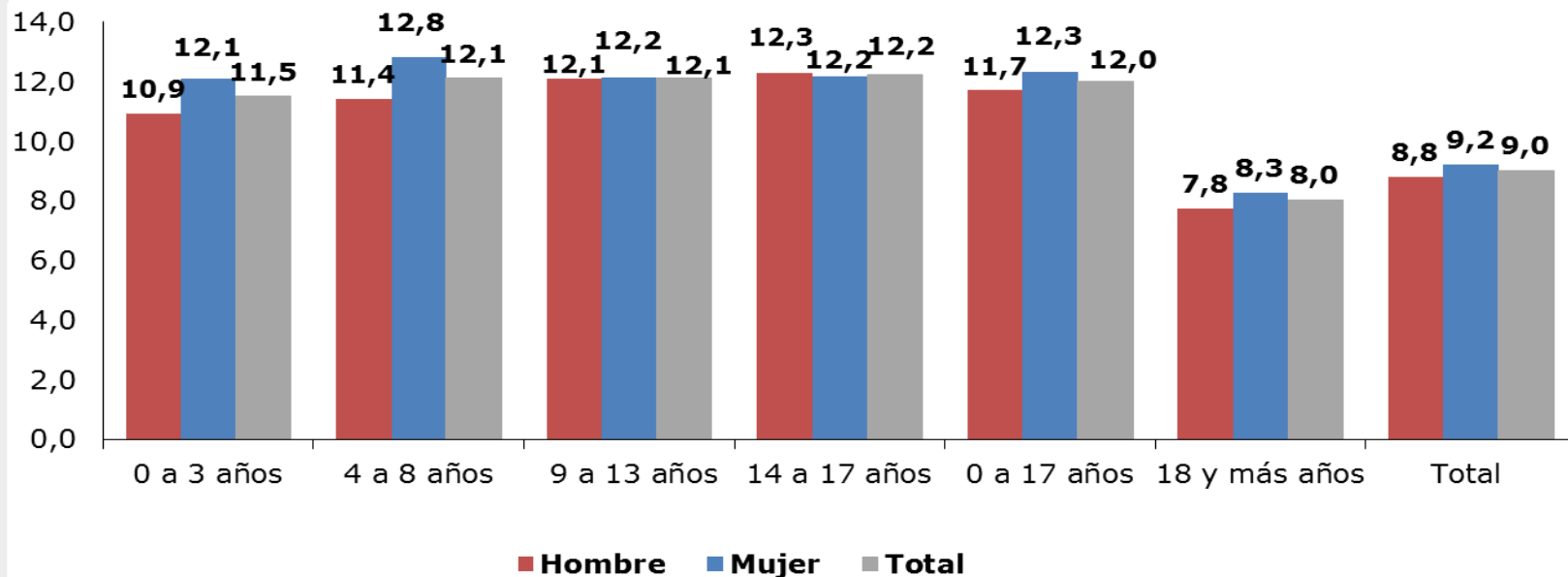

* Población residente en viviendas particulares ocupadas, según proyecciones del Instituto Nacional de Estadísticas, a noviembre de cada año.

** Incluye No sabe/ No responde.

Nota: Al 95% de confianza, las diferencias entre hombres y mujeres que pertenecen a pueblos indígenas en tramos de edad, SON estadísticamente significativas, con excepción del tramo de edad 9 a 13 y 14 a 17 años.

Porcentaje de población* inmigrante** por tramo de edad y sexo (2015)

(Porcentaje, población por tramo de edad y sexo)

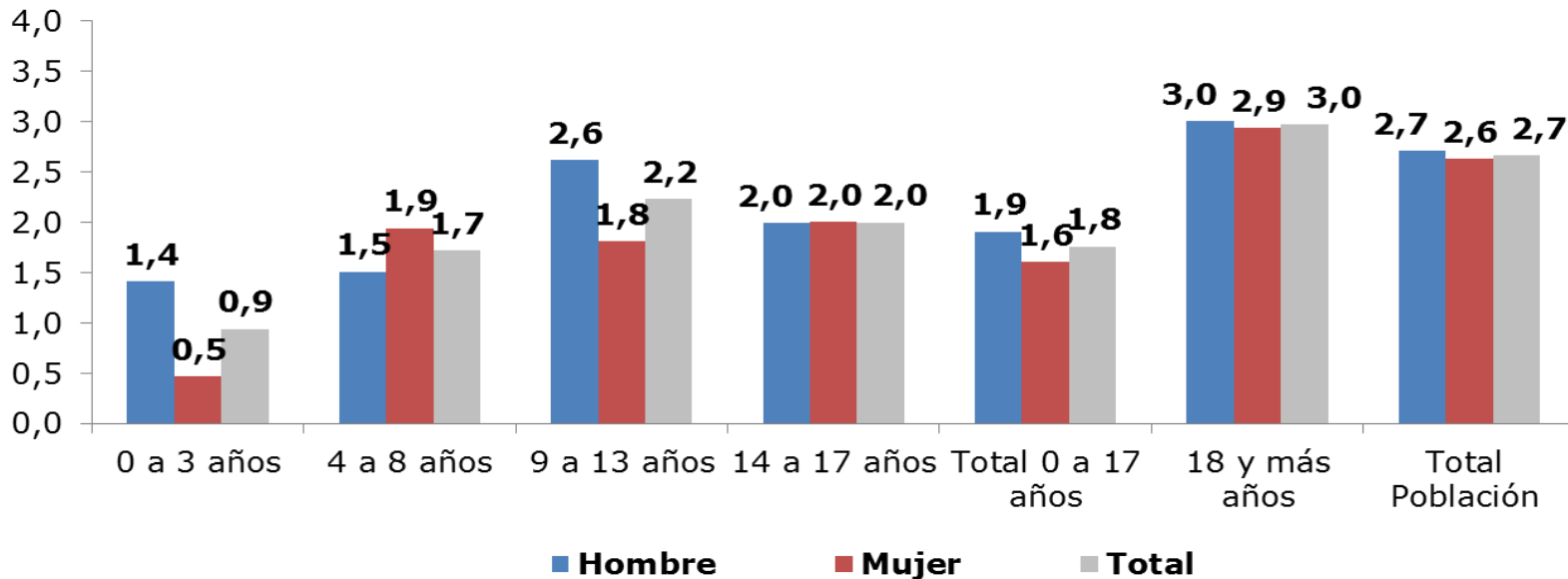

* Población residente en viviendas particulares ocupadas, según proyecciones del Instituto Nacional de Estadísticas, a noviembre de cada año.

** Personas nacidas en el extranjero.

Nota: Al 95% de confianza, las diferencias entre hombres y mujeres sólo es estadísticamente significativa en el tramo de 0 a 3 años.

Porcentaje de personas* de 0 a 17 años por zona (2006 a 2015)

(Porcentaje, población* por zona)

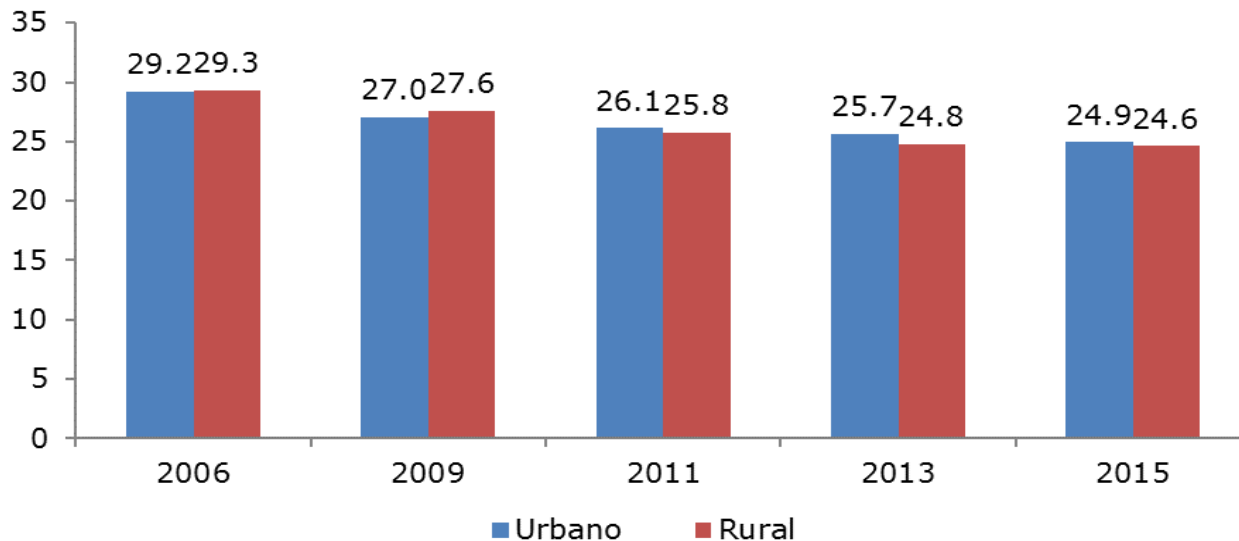

* Población residente en viviendas particulares ocupadas, según proyecciones del Instituto Nacional de Estadísticas, a noviembre de cada año.

Nota: Al 95% de confianza, las diferencias en el porcentaje de la población de 0 a 17 años NO son estadísticamente significativas entre zonas urbanas y rurales.

Fuente: Ministerio de Desarrollo Social, Encuesta Casen, 2006 - 2015.

Número y porcentaje de personas* de 0 a 17 años por región (2006 - 2015)

(Número y porcentaje, población* de 0 a 17 años por región)

Región	2006		2009		2011		2013		2015	
	Número	Porcentaje	Número	Porcentaje	Número	Porcentaje	Número	Porcentaje	Número	Porcentaje
Arica y Parinacota	55.231	30,6	53378	29,9	51.199	29,2	49.797	29,0	42.946	25,6
Tarapacá	84.400	31,0	95.053	32,7	93.874	31,0	96.163	30,5	96.413	29,5
Antofagasta	156.362	30,1	167.751	31,2	159.454	28,9	168.162	29,9	162.526	28,3
Atacama	89.586	33,9	91.731	34,0	77.775	28,4	80.829	29,1	81.083	28,8
Coquimbo	194.297	29,1	188.480	27,0	197.093	27,5	197.641	26,8	200.151	26,4
Valparaíso	485.210	29,3	461.584	27,1	417.989	23,8	456.332	25,5	431.878	23,7
O'Higgins	233.528	27,8	226.431	26,2	231.329	26,2	242.469	27,0	229.525	25,1
Maule	279.060	29,0	264.548	26,8	263.099	26,3	245.540	24,1	257.970	25,0
Biobío	559.982	28,7	545.411	27,4	516.752	25,6	513.403	25,1	482.341	23,3
La Araucanía	279.967	30,6	273.790	29,2	259.415	27,2	255.491	26,4	250.632	25,5
Los Ríos	108.765	30,2	110.340	30,3	96.365	26,3	91.062	24,7	92.287	25,0
Los Lagos	228.669	29,6	226.316	28,4	222.776	27,0	216.157	25,6	223.630	25,9
Aysén	28.772	31,8	28.251	30,1	29.375	29,5	28.341	28,0	30.372	29,4
Magallanes	38.124	26,3	39.908	27,2	33.991	22,6	36.975	24,7	34.837	23,1
Metropolitana	1.898.664	29,0	1.728.677	25,6	1.773.424	25,7	1.736.565	24,7	1.752.444	24,6
Total	4.720.617	29,2	4.501.649	27,1	4.423.910	26,1	4.414.927	25,6	4.369.035	24,9

* Población residente en viviendas particulares ocupadas, según proyecciones del Instituto Nacional de Estadísticas, a noviembre de cada año.

Nota: Al 95% de confianza, las diferencias entre 2013 y 2015 SON estadísticamente significativas en las regiones de Arica y Parinacota; Valparaíso; O'Higgins; Biobío; Araucanía y Magallanes.

Porcentaje de hogares con personas de 0 a 17 años (1990- 2015)

(Porcentaje, hogares)

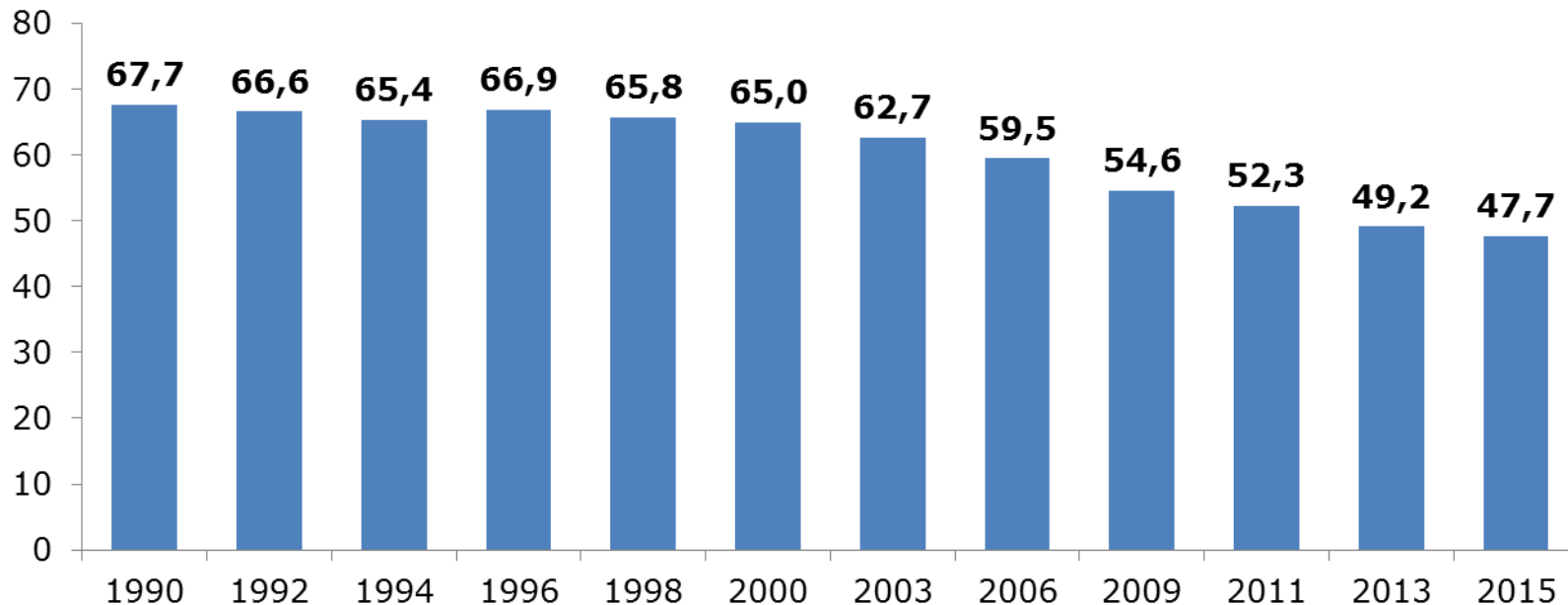

Nota: Al 95% de confianza, la diferencia, entre los años 2013 y 2015, del porcentaje de hogares con personas entre 0 a 17 años ES estadísticamente significativas.

Porcentaje de hogares con personas de 0 a 17 años, por zona (2006 - 2015)

(Porcentaje, hogares por zona)

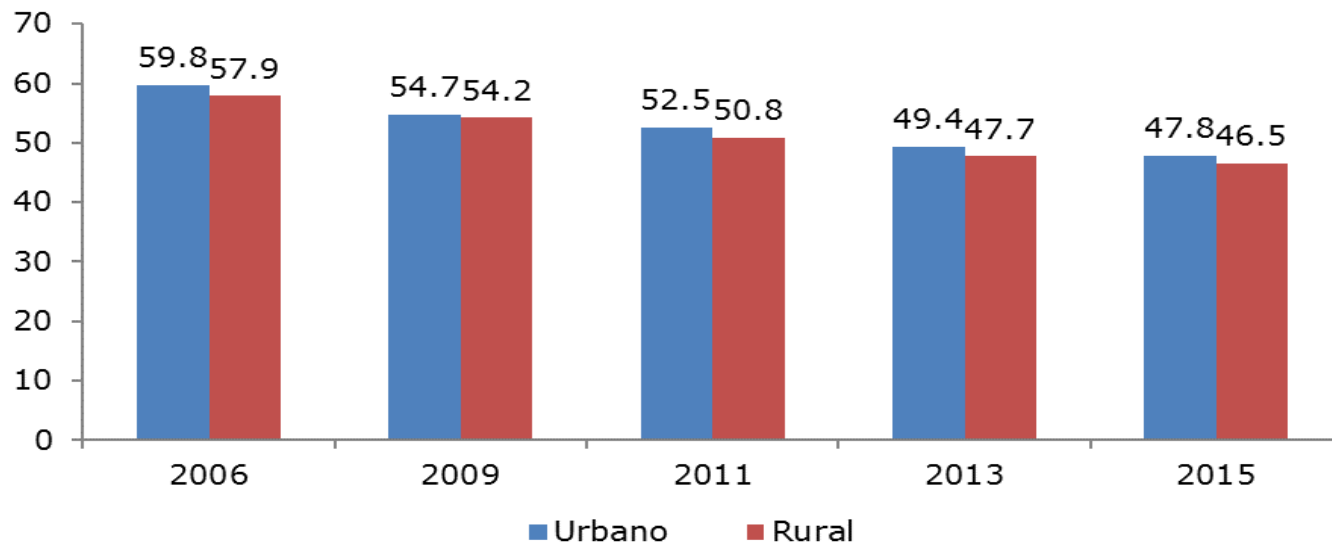

Nota: Al 95% de confianza, las diferencia del porcentaje de hogares con personas entre 0 a 17 años, entre zonas urbanas y rurales ES estadísticamente significativa para el año 2015.

Fuente: Ministerio de Desarrollo Social, Encuesta Casen, 2006 - 2015.

Distribución de los hogares con y sin personas de 0 a 17 años, según tamaño del hogar (2015)

(Porcentaje, hogares con y sin personas de 0 a 17 años)

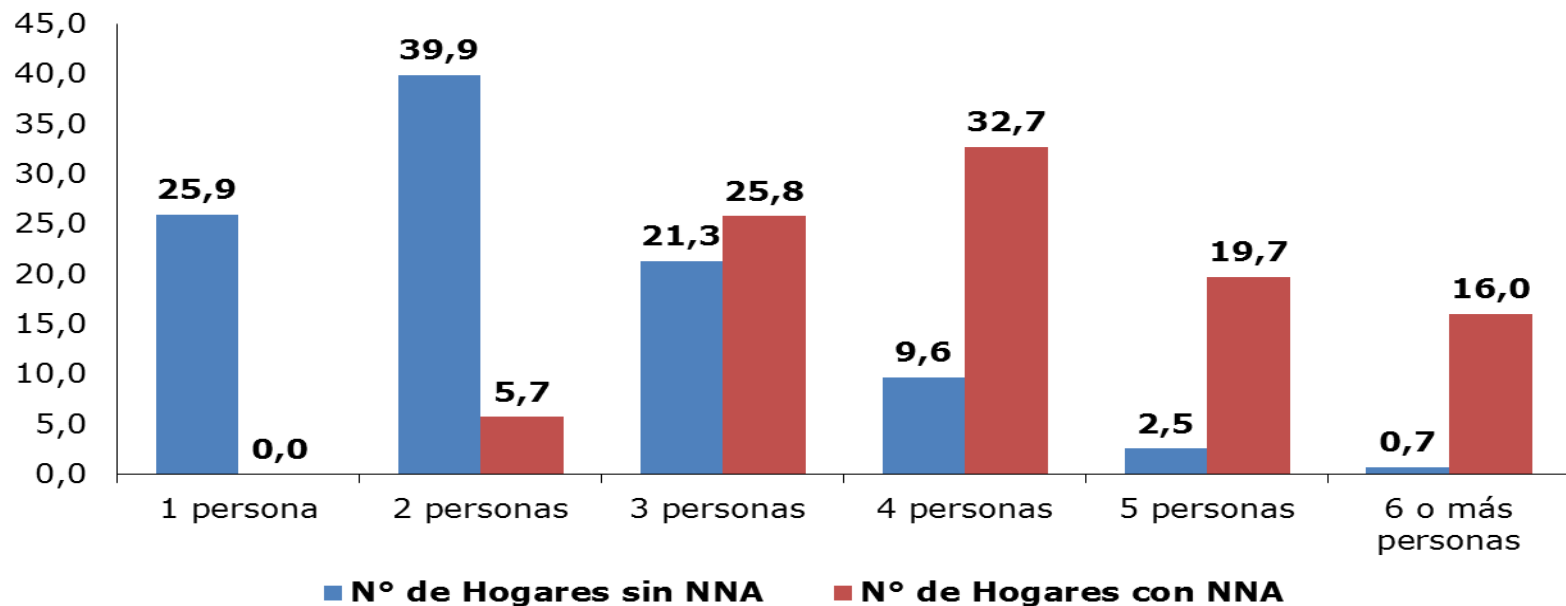

Nota: Al 95% de confianza, las diferencias del porcentaje en hogares con y sin personas de 0 a 17 años, SON estadísticamente significativas en cada tamaño de hogar.

Distribución de la población de 0 a 17 años según tipo de hogar (2006 - 2015)

(Porcentaje, población de 0 a 17 años)

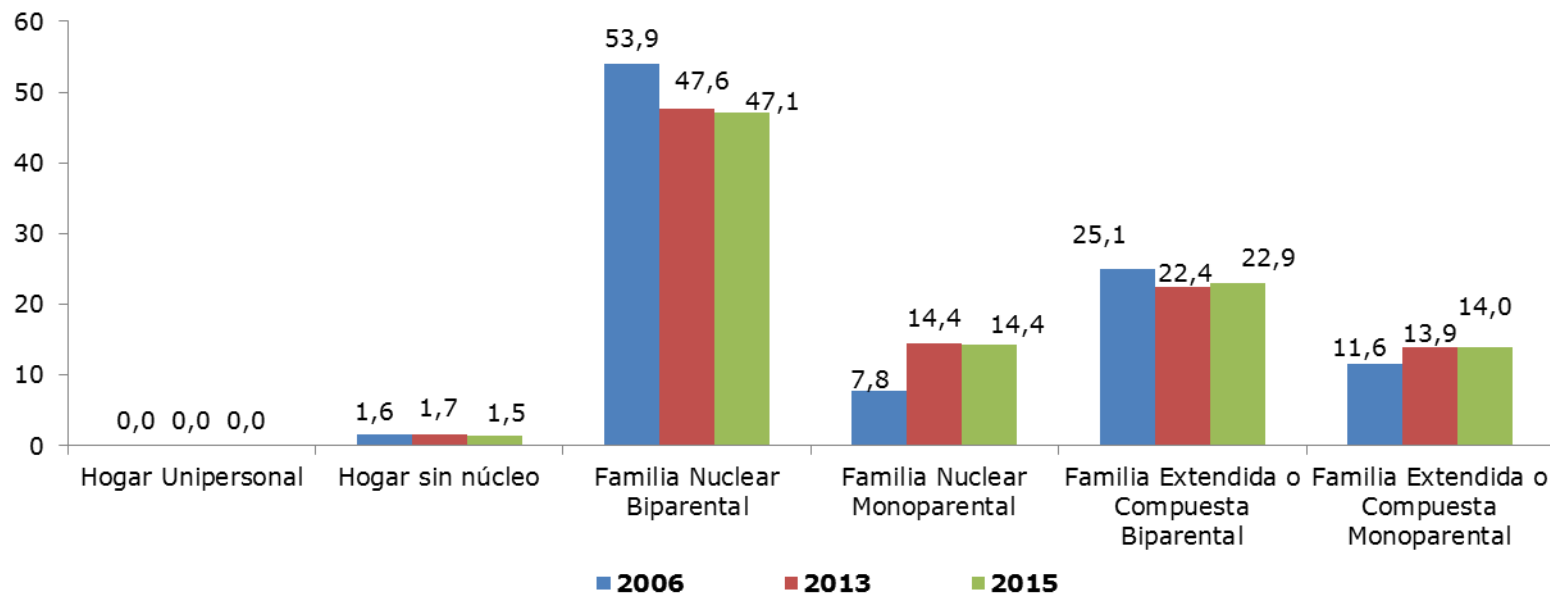

Nota: Al 95% de confianza, las diferencias NO SON estadísticamente significativas, entre los años 2013 y 2015 para todos los tipos de hogares.

Fuente: Ministerio de Desarrollo Social, Encuesta Casen, 2006 - 2015.

Distribución de la población según tipo de hogar, por tramo de edad (2015)

(Porcentaje, población por tramo de edad)

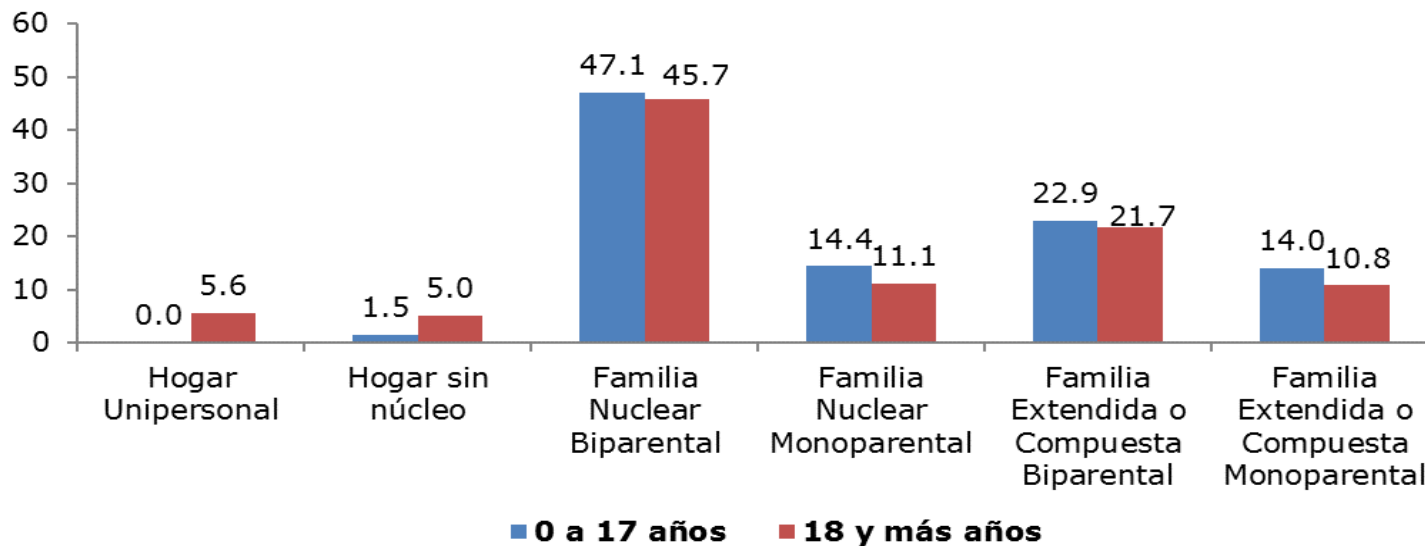

Nota: Al 95% de confianza, las diferencias de las estimaciones en cada tipo de hogar, entre población de 0 a 17 años y 18 y más años de edad, SON estadísticamente significativas.

Distribución de personas de 0 a 17 años que viven con su madre*, la cual tenía menos de 18 años al momento del nacimiento, según quintil de ingreso autónomo per cápita del hogar** (2013-2015)

(Porcentaje, personas de 0 a 17 años con madre menor de 18 años al momento de nacer)

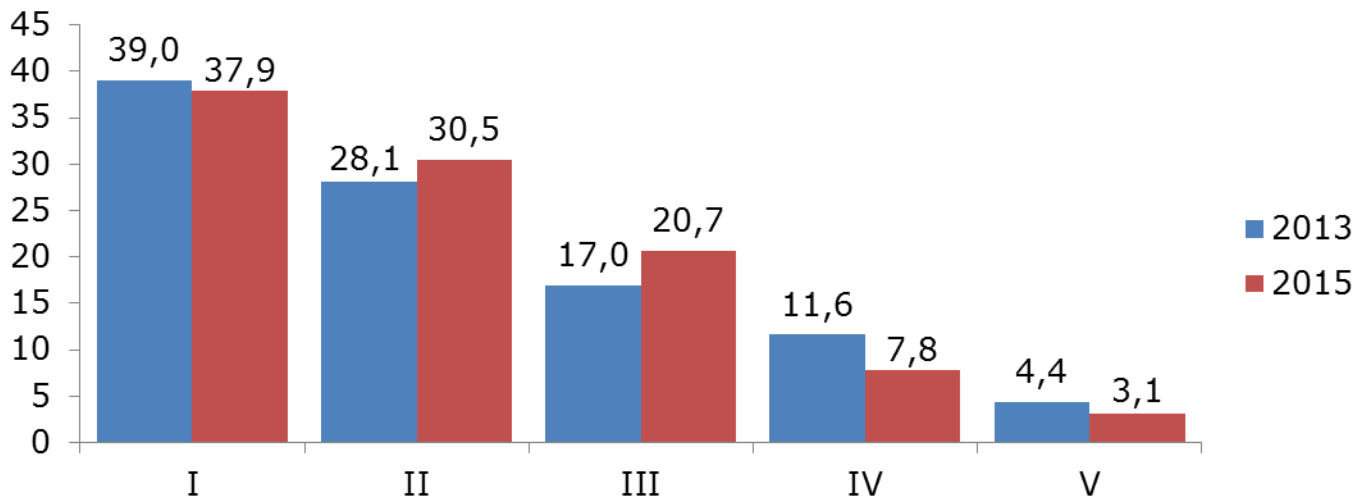

Nota: Al 95% de confianza, las diferencias de las estimaciones entre los quintiles de ingresos SON estadísticamente significativas en 2015.
Diferencias en el tiempo: Las diferencias entre estimaciones 2013 y 2015 SON significativas en los quintiles de ingresos III, IV y V.

* Niños, niñas y adolescentes que viven con su madre en 2013 y 2015.

** Se excluye el servicio doméstico puertas adentro y su núcleo familiar.

Distribución de personas de 0 a 17 años* según quintil de ingreso autónomo per cápita del hogar, por tramo de edad de la madre al momento del nacimiento (2015)

(Porcentaje, población de 0 a 17 años por tramo de edad de la madre al momento de nacimiento)

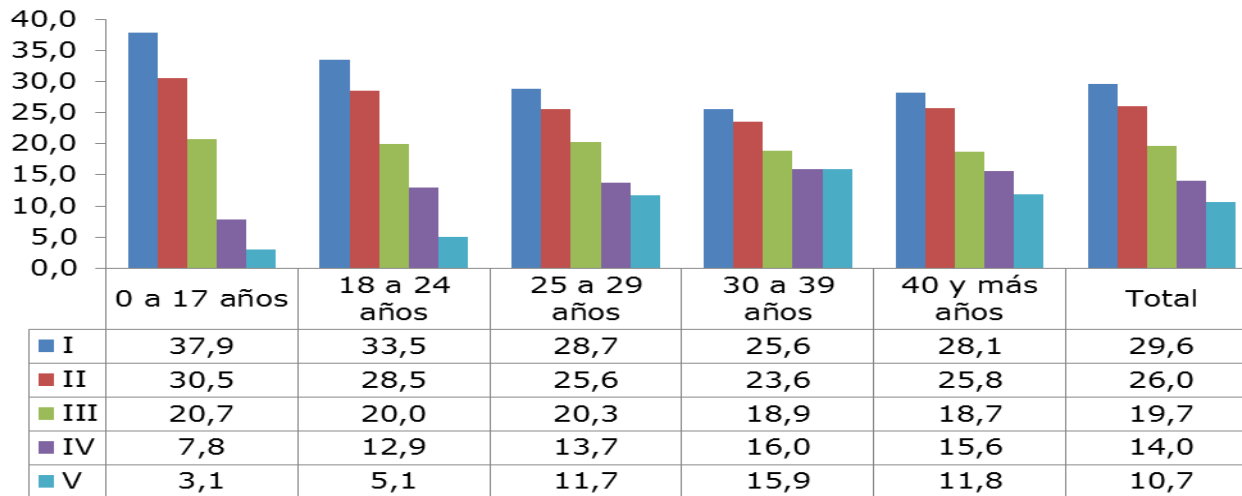

Nota: Al 95% de confianza, las diferencias de las estimaciones en tramos de edad de la madre entre los quintiles de ingresos SON estadísticamente significativas en 2015, con excepción del tramo 30 a 39 años, entre quintiles IV y V.

También existen diferencias significativas en los quintiles de ingreso entre los tramos de edad, con excepción de III quintil entre los tramos de edad de menos de 18 años y 18 a 24 años; 18 a 24 años y 25 a 29 años, y 30 a 39 años y 40 y más años. En IV quintil entre los tramos de edad de 18 a 24 años y 25 a 29 años, y 30 a 39 años y 40 y más años.

* Niños, niñas y adolescentes que viven con su madre en 2015.

2. Situación de pobreza e ingreso

- Pobreza por ingresos
- Pobreza multidimensional
- Distribución de ingresos

Porcentaje de personas en situación de pobreza por ingresos y multidimensional*, por tramo de edad (2015)

(Porcentaje, población por tramo de edad)

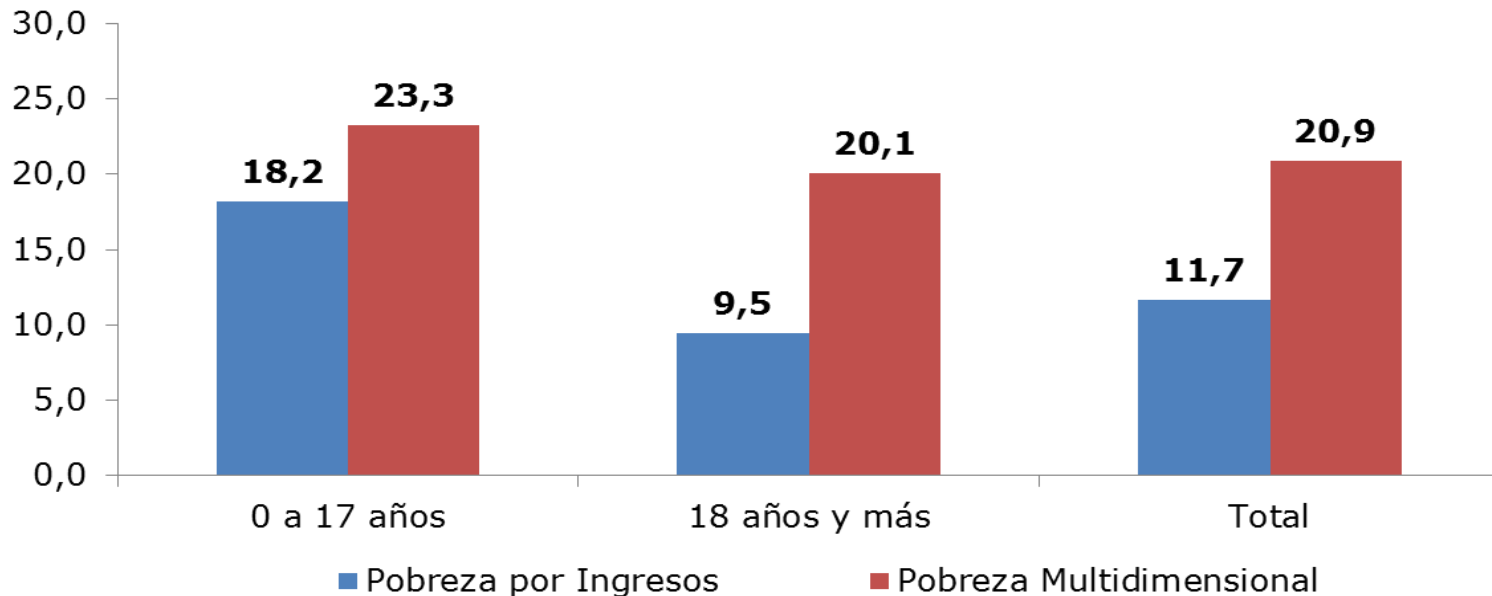

Nota: Al 95% de confianza, las diferencias de las estimaciones en pobreza por ingreso entre población de 0 a 17 años y aquella de 18 ó más años de edad SON estadísticamente significativas en 2015.

* Medición de pobreza multidimensional con 5 dimensiones (Educación, Salud, Trabajo y Seguridad Social, Vivienda y Entorno, y Redes y Cohesión Social).

Porcentaje de personas de 0 a 17 años en situación de pobreza por ingresos y multidimensional*, por tramo de edad (2015)

(Porcentaje, población de 0 a 17 años por tramo de edad)

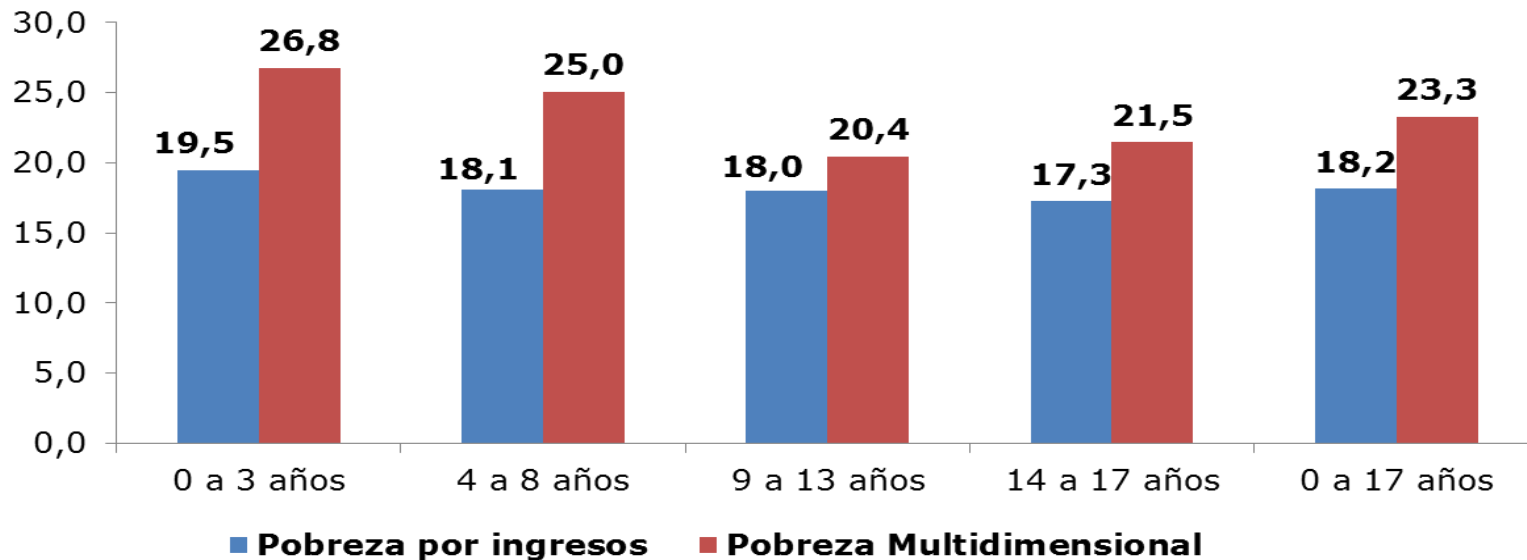

Nota: Al 95% de confianza, las diferencias de las estimaciones de pobreza por ingresos y multidimensional, respectivamente, SON estadísticamente significativas entre los distintos tramos de edad en 2015.

* Medición de pobreza multidimensional con 5 dimensiones (Educación, Salud, Trabajo y Seguridad Social, Vivienda y Entorno, y Redes y Cohesión Social).

Porcentaje de hogares en situación de pobreza por ingresos y multidimensional*, según presencia de personas de 0 a 17 años en el hogar (2015)

(Porcentaje, hogares por presencia de personas de 0 a 17 años en hogar)

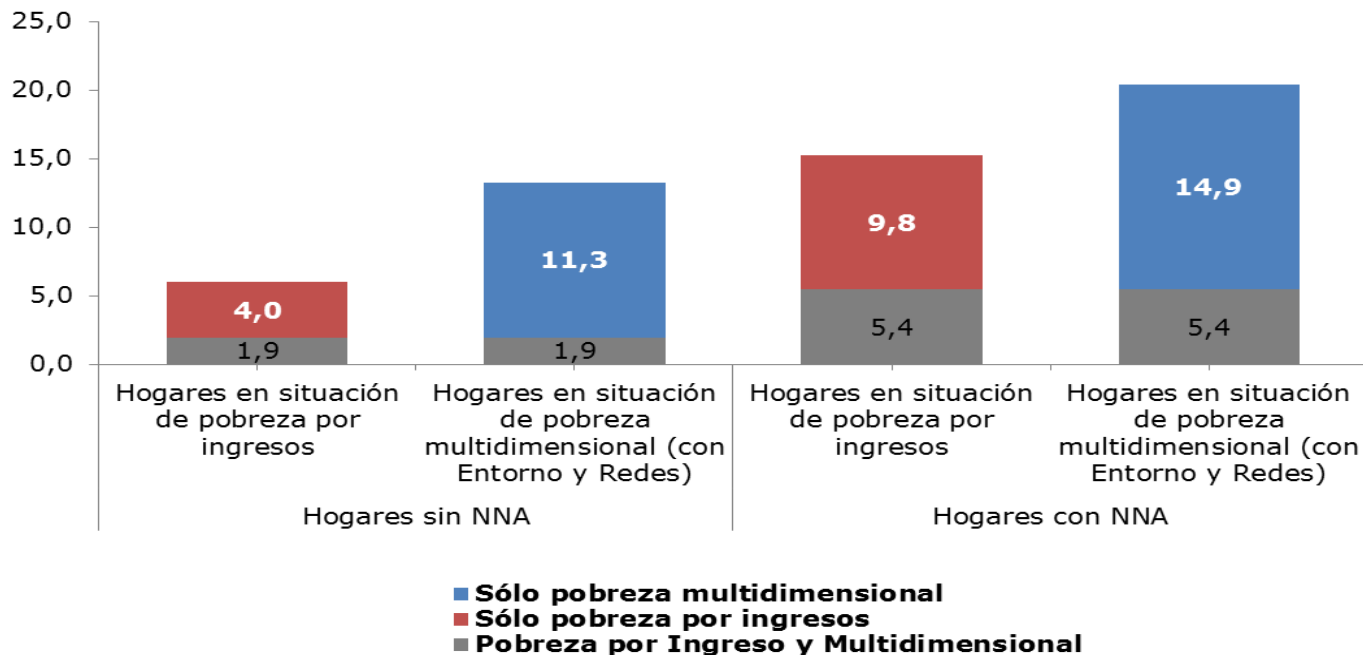

* Medición de pobreza multidimensional con 5 dimensiones (incluido Entorno y Redes).

** NNA: Niños, Niñas y Adolescentes de 0 a 17 años.

Porcentaje de personas en situación de pobreza por ingresos, por tramo de edad (2006-2015)

(Porcentaje, población por tramo de edad)

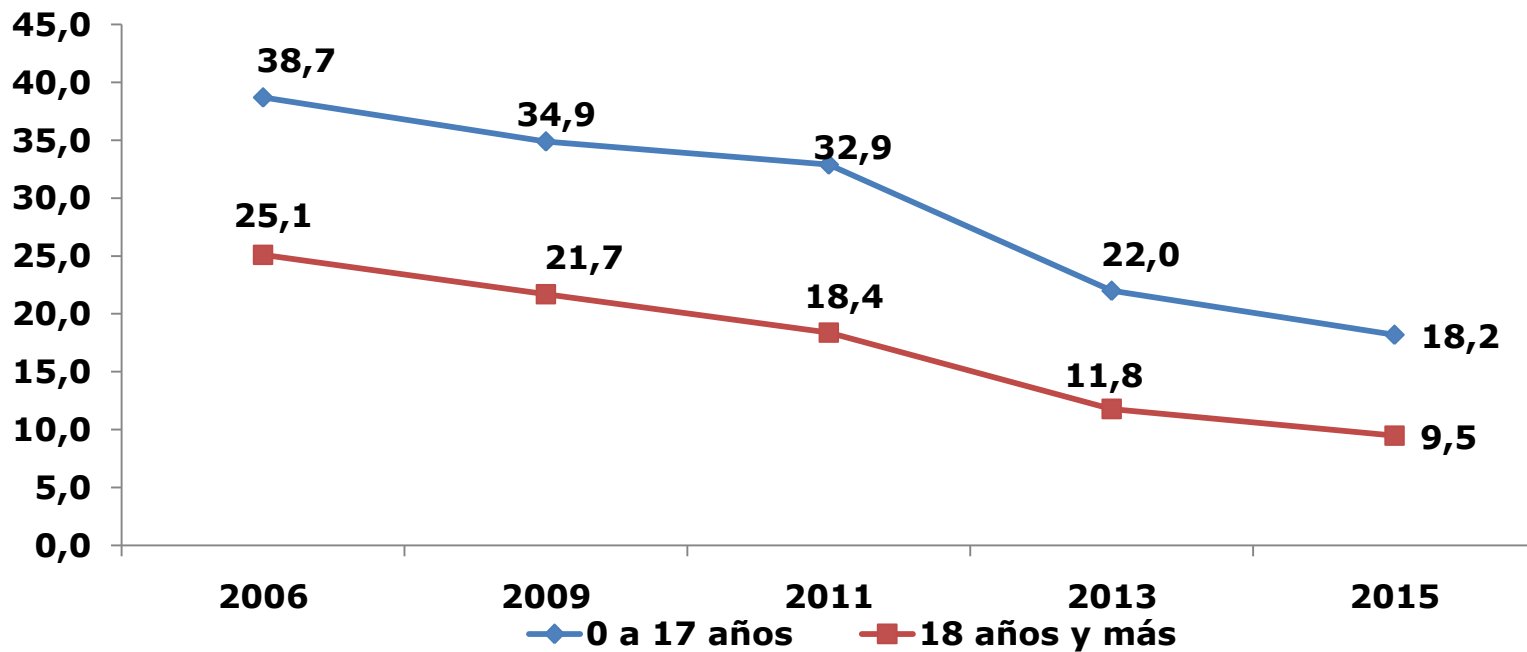

Nota: Al 95% de confianza, las diferencias de las estimaciones en pobreza por ingreso en la población de 0 a 17 años y aquella de 18 ó más años SON estadísticamente significativas entre los años 2013 y 2015.

Porcentaje de personas en situación de pobreza por ingresos, por tramo de de edad (2006 - 2015)

(Porcentaje, población por tramo de edad)

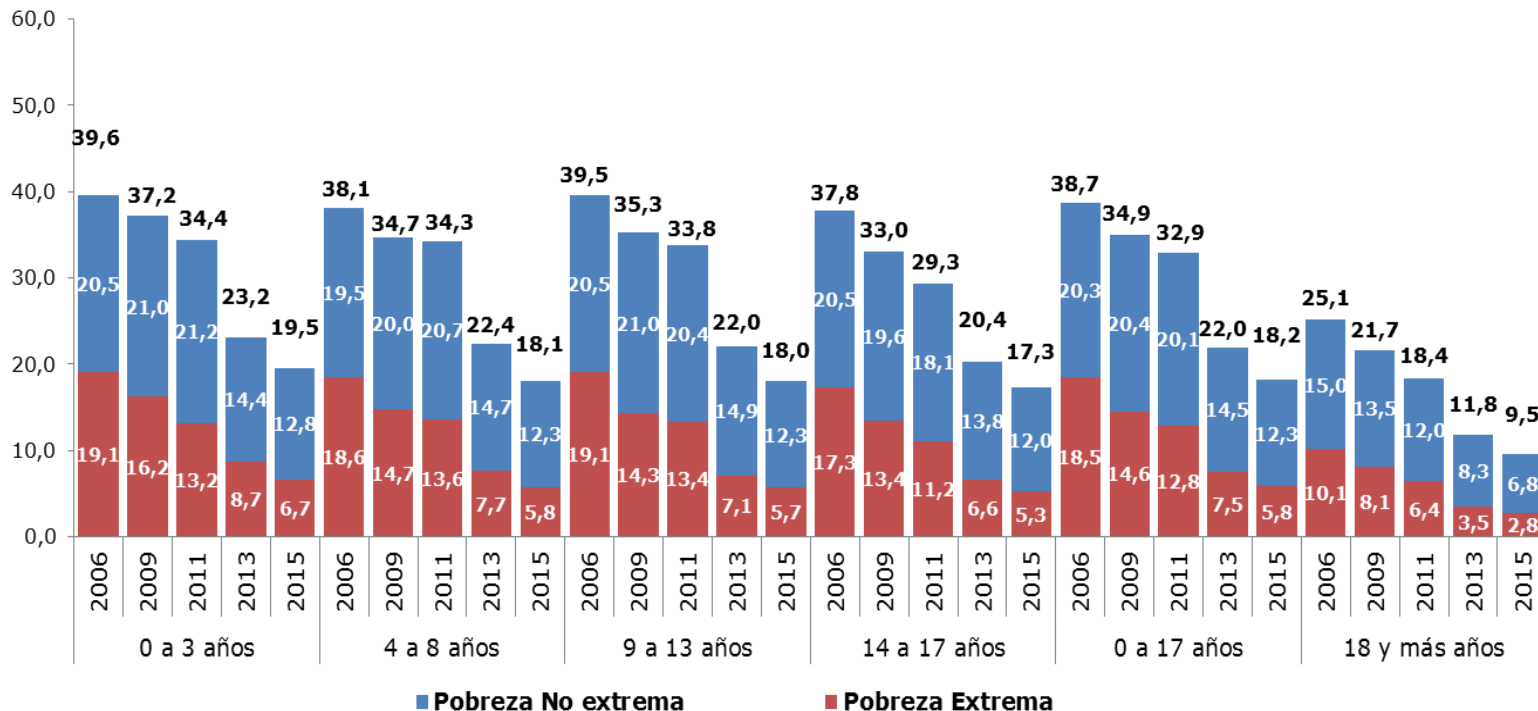

Nota: Al 95% de confianza, las diferencias de las estimaciones en pobreza por ingreso en todos los tramos de edad SON estadísticamente significativas entre los años 2013 y 2015.

Porcentaje de personas de 0 a 17 años en situación de pobreza por ingresos, por sexo (2006-2015)

(Porcentaje, población de 0 a 17 años por sexo)

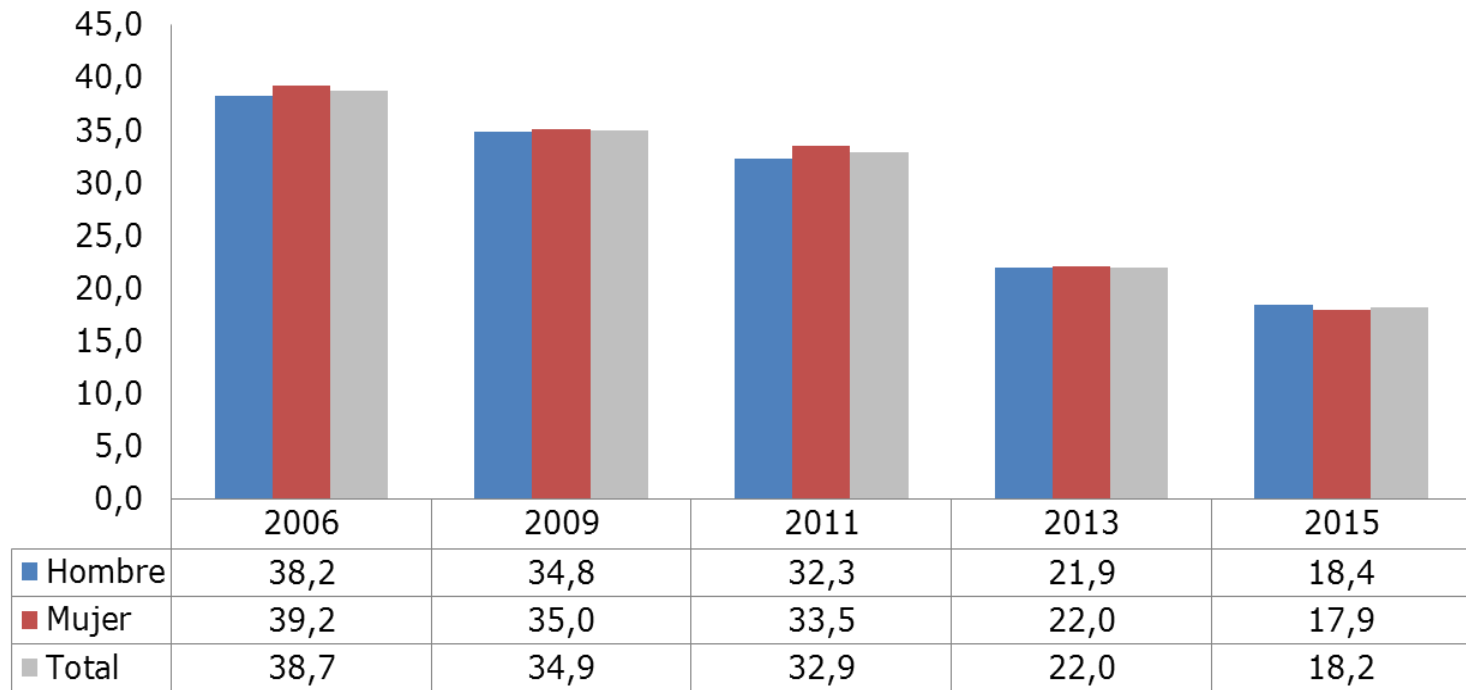

Nota: Diferencias en el tiempo: Al 95% de confianza, las diferencias de las estimaciones en pobreza por ingreso (tanto en pobreza extrema, no extrema y total de pobres) entre 2013 y 2015, en hombres, mujeres y total, SON estadísticamente significativas.

Diferencias entre grupos: Al 95% de confianza, para 2015 las diferencias de pobreza por ingreso entre en hombres y mujeres NO son estadísticamente significativas.

Porcentaje de personas 0 a 17 años en situación de pobreza por ingresos, por pertenencia a pueblo indígena (2013-2015)

(Porcentaje, población de 0 a 17 años por pertenencia a pueblo indígena)

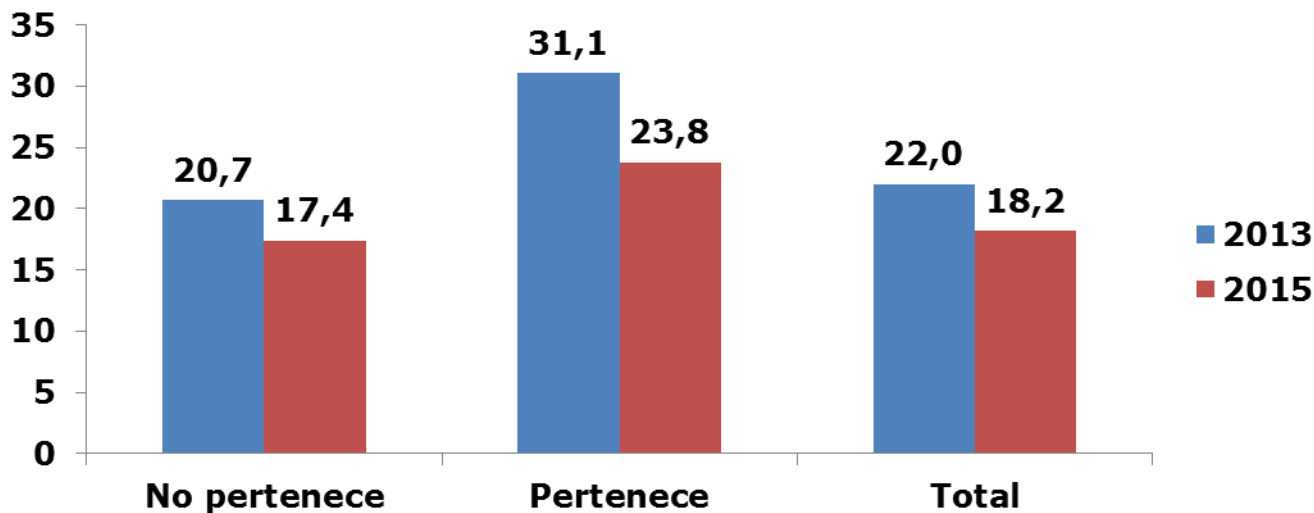

Nota: Diferencia entre grupos: Al 95% de confianza, la diferencia entre estimaciones de tasa en pobreza por ingreso de la población de 0 a 17 años perteneciente a algún pueblo indígena y aquella que no pertenece ES estadísticamente significativa el año 2015.

Diferencias en el tiempo: Al 95% de confianza, las diferencias de las estimaciones en pobreza por ingreso entre 2013 y 2015 SON estadísticamente significativas tanto en la población de 0 a 17 años perteneciente a pueblos indígenas, como en aquellos no pertenecientes a pueblos indígenas.

Porcentaje de personas en situación de pobreza por ingresos, por tramo de edad y pertenencia a pueblo indígena (2015)

(Porcentaje, población por tramo de edad y pertenencia a pueblo indígena)

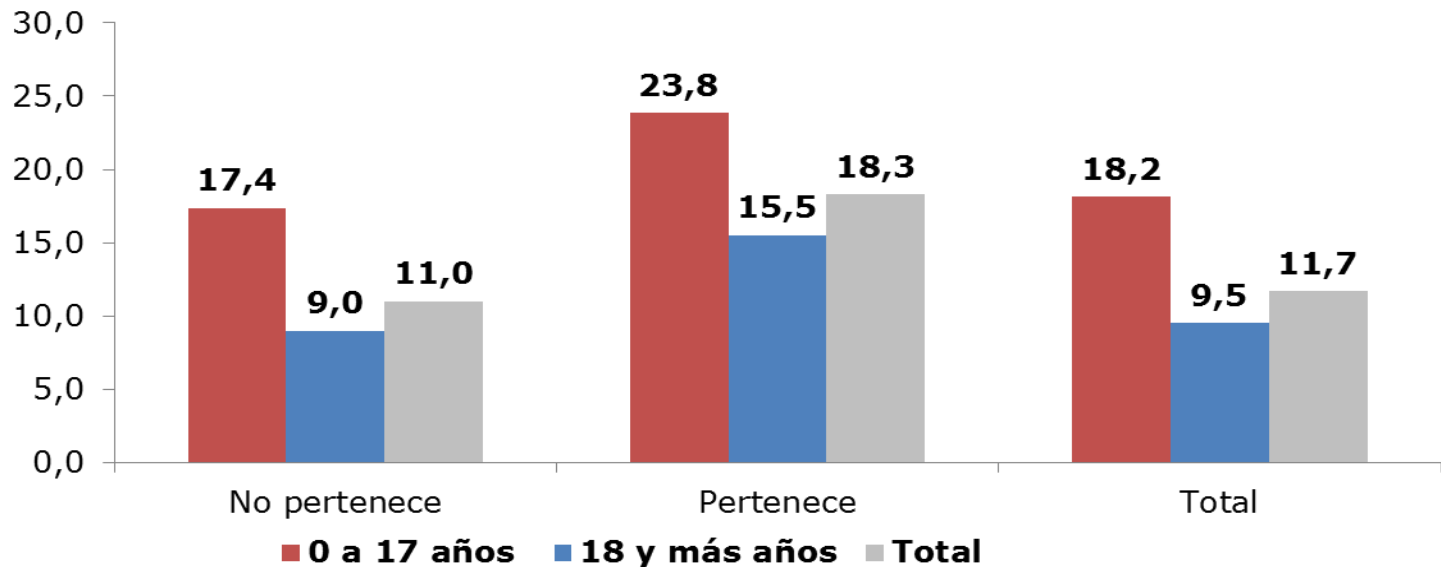

Porcentaje de personas de 0 a 17 años en situación de pobreza por ingresos por zona y pertenencia a pueblos indígenas (2015)

(Porcentaje, población zona y pertenencia a pueblo indígena)

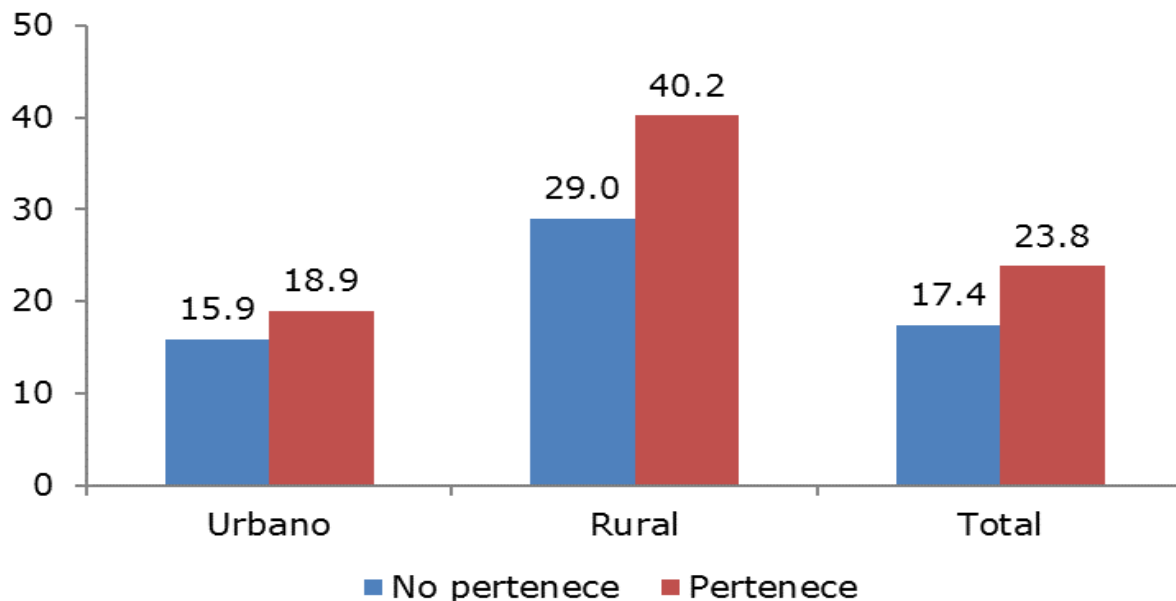

Nota: Al 95% de confianza, las diferencias entre las estimaciones de tasa de pobreza por ingreso en la población perteneciente a pueblos indígenas y en aquella que no pertenece a pueblos indígenas ES estadísticamente significativa, tanto en zonas urbanas como rurales. Asimismo, las diferencias entre estimaciones de pobreza en zonas urbanas y rurales son estadísticamente significativas, tanto en NNA que pertenecen como en quienes no pertenecen a pueblos indígenas.

Porcentaje de personas en situación de pobreza por ingresos, por tramo de edad y país de nacimiento* (2015)

(Porcentaje, población por tramo de edad y país de nacimiento)

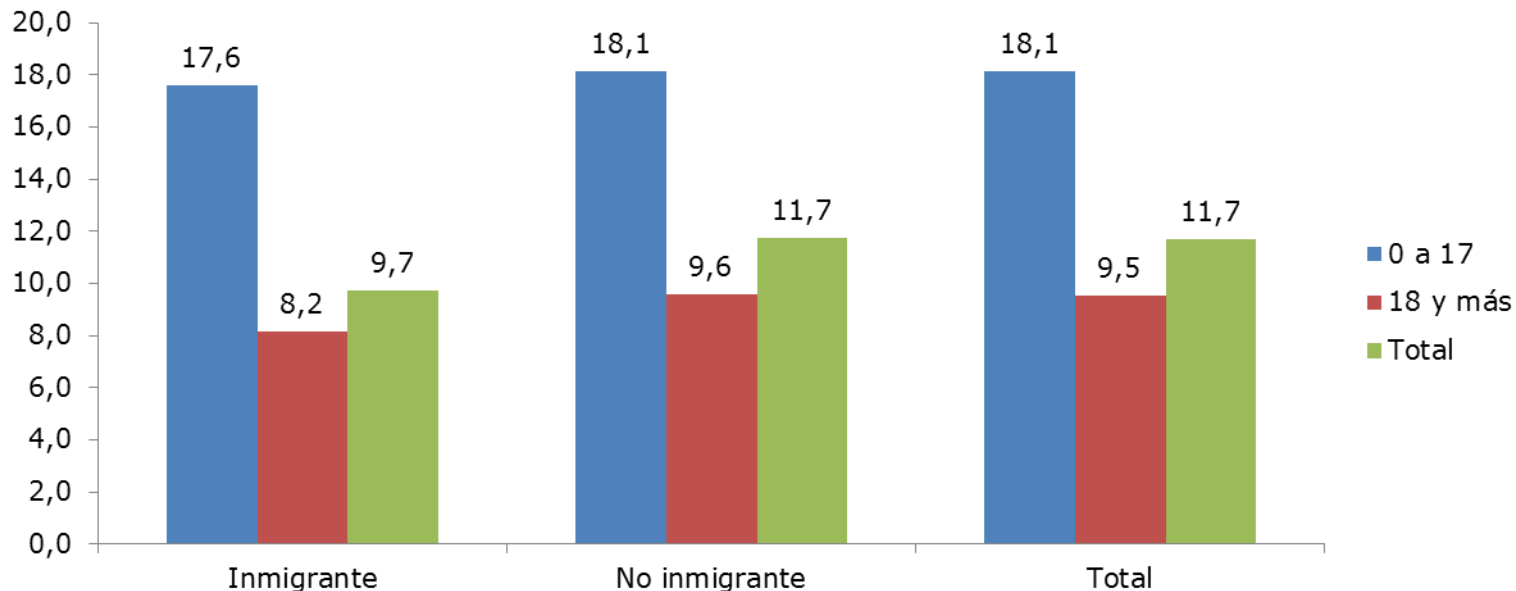

* Se excluye a quienes no contestan la pregunta.

Nota: Diferencias en el tiempo: Al 95% de confianza, la diferencia de porcentaje entre población inmigrante y no inmigrante NO ES significativa en la población de 0 a 17 años; para los adultos (de 18 años o más) la diferencia SI ES significativa.

Diferencias entre grupos: En la población inmigrante y en la No inmigrante, las diferencias en estimaciones de pobreza SON significativas entre población de 0 a 17 años y población adulta.

Porcentaje de población de 0 a 17 años en situación de pobreza por ingresos por país de nacimiento (2013 – 2015)

(Porcentaje, población de 0 a 17 años por país de nacimiento)

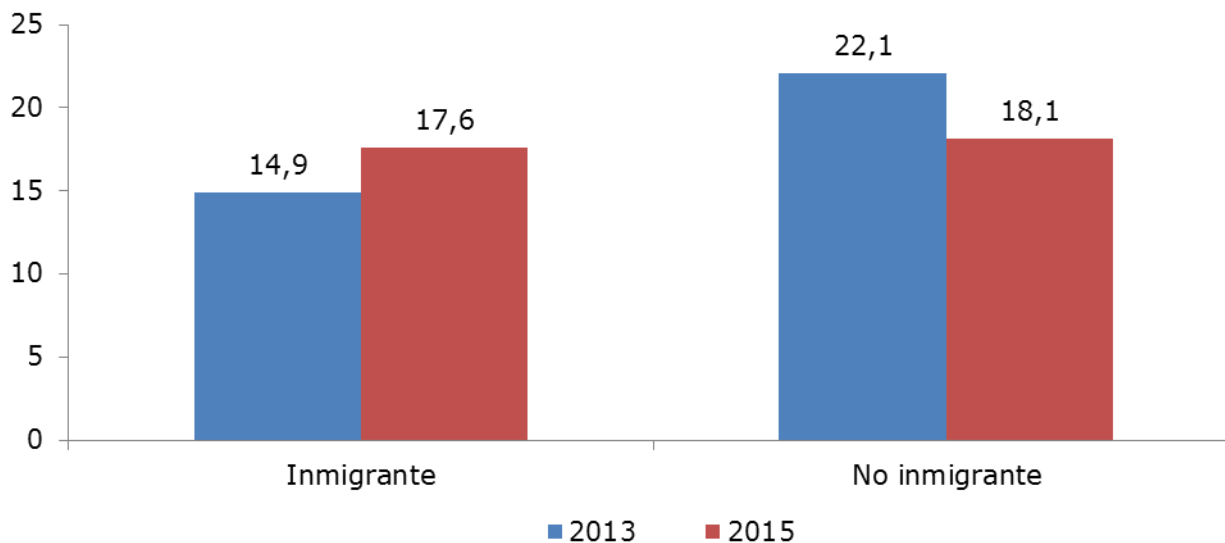

Nota: Diferencias en el tiempo: Al 95% de confianza, las diferencias en las estimaciones de tasa de pobreza por ingresos entre 2013 y 2015 para la población inmigrante NO son significativas. Para la población no inmigrante (nacidos en Chile) las diferencias entre 2013 y 2015 SON estadísticamente significativas.

Porcentaje de personas en situación de pobreza por ingresos, por tramo de edad y región (2015)

(Porcentaje, población por tramo de edad y región)

Región	Tramos de edad						TOTAL
	0 a 3 años	4 a 8 años	9 a 13 años	14 a 17 años	Total 0 a 17 años	Total 18 y más años	
Arica y Parinacota	16,7%	14,0%	13,3%	15,8%	14,8%	8,0%	9,7%
Tarapacá	10,9%	10,9%	10,8%	10,8%	10,9%	5,6%	7,1%
Antofagasta	8,9%	10,6%	9,7%	7,9%	9,3%	3,9%	5,4%
Atacama	9,5%	11,4%	12,0%	12,5%	11,5%	5,0%	6,9%
Coquimbo	24,6%	20,2%	22,5%	18,7%	21,4%	11,1%	13,8%
Valparaíso	23,1%	20,9%	19,8%	17,0%	20,1%	9,5%	12,0%
O'Higgins	22,9%	22,4%	19,2%	20,7%	21,2%	11,2%	13,7%
Maule	31,3%	25,3%	26,4%	26,2%	27,0%	15,9%	18,7%
Biobío	26,7%	25,1%	27,0%	25,1%	26,0%	15,0%	17,6%
La Araucanía	31,5%	35,1%	34,7%	35,1%	34,3%	19,9%	23,6%
Los Ríos	26,9%	27,0%	24,4%	21,3%	24,8%	14,1%	16,8%
Los Lagos	23,9%	23,6%	25,7%	18,6%	23,1%	13,6%	16,1%
Aysén	9,4%	12,7%	8,6%	8,7%	9,9%	5,0%	6,5%
Magallanes	7,1%	7,4%	7,3%	6,1%	7,0%	3,6%	4,4%
Metropolitana	14,1%	11,9%	11,1%	11,7%	12,1%	5,5%	7,1%
Total	19,5%	18,1%	18,0%	17,3%	18,2%	9,5%	11,7%

Porcentaje personas en situación de pobreza multidimensional por tramo de edad (2009-2015)

(Porcentaje, población por tramo de edad)

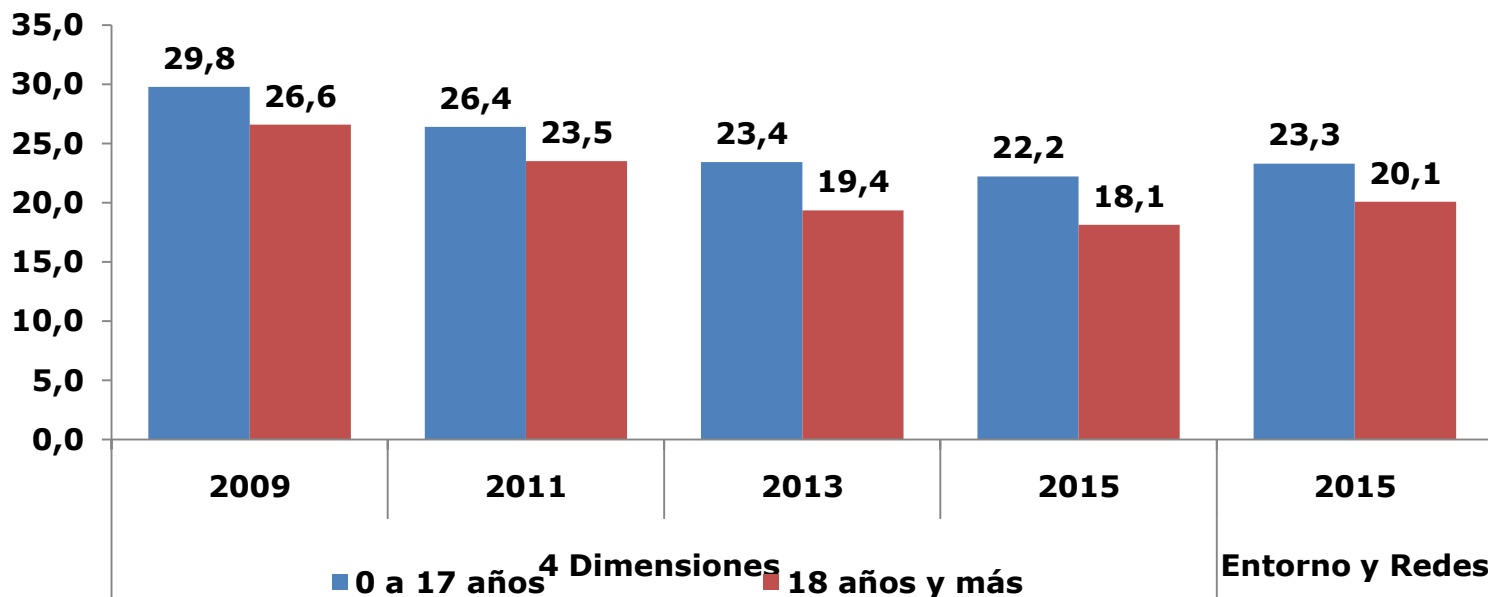

Nota: Al 95% de confianza, las diferencias de las estimaciones en pobreza multidimensional (medición con 4 dimensiones) en la población de 0 a 17 años y en tramo de 18 y más años de edad SON estadísticamente significativas entre los años 2013 y 2015.

También, en 2015 las diferencias de las estimaciones en pobreza multidimensional (medición con 5 dimensiones) SON estadísticamente significativas entre la población de 0 a 17 años respecto del tramo de 18 años y más de edad.

Porcentaje de hogares con carencias en cada indicador* de pobreza multidimensional, por presencia de personas de 0 a 17 años (2015)

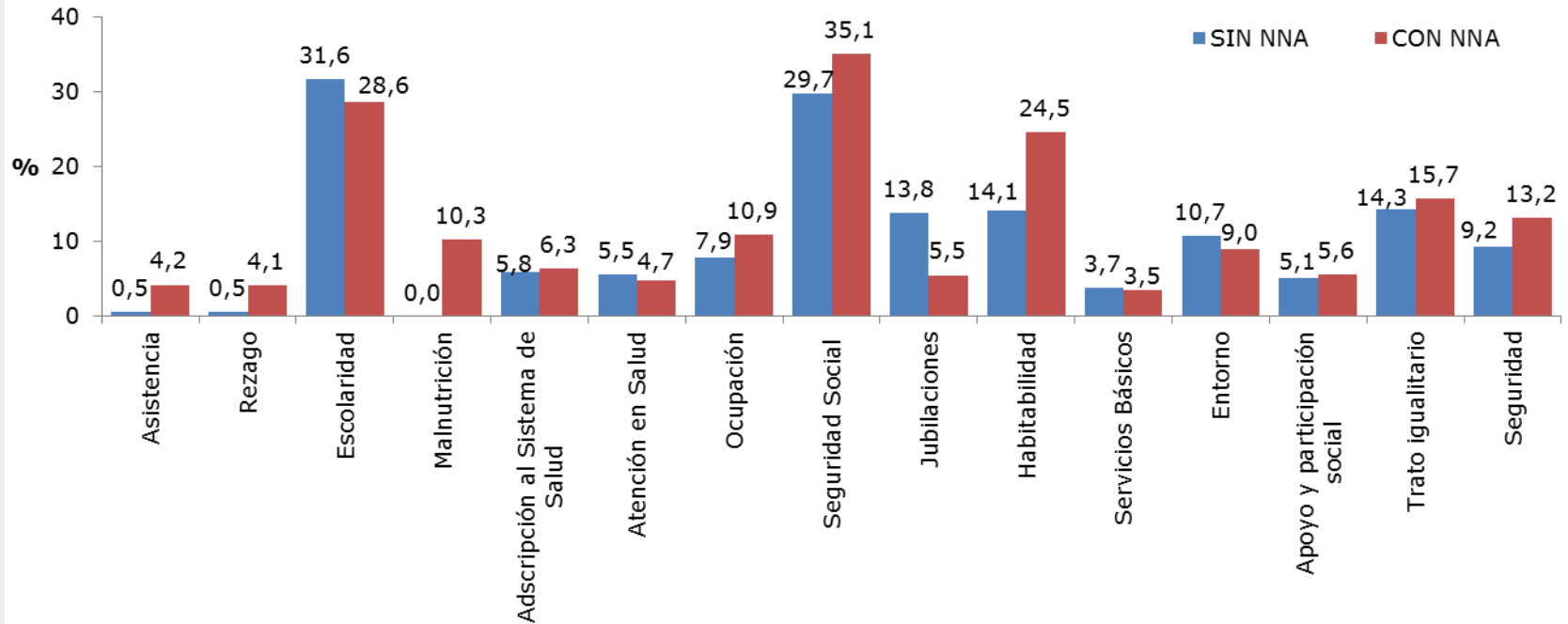

Nota: Al 95% de confianza, las diferencias de las estimaciones de hogares con carencias SON estadísticamente significativas entre los hogares con presencia de personas de 0 a 17 años y aquéllos compuestos sólo por personas adultas; con la excepción de las carencias vinculadas a "servicios básicos".

* Descripción de indicadores de pobreza multidimensional en glosario.

Porcentaje de personas en situación de pobreza multidimensional por tramo de edad y pertenencia a pueblo indígena (2015) (medición con entorno y redes)

(Porcentaje, población por tramo de edad y pertenencia a pueblo indígena)

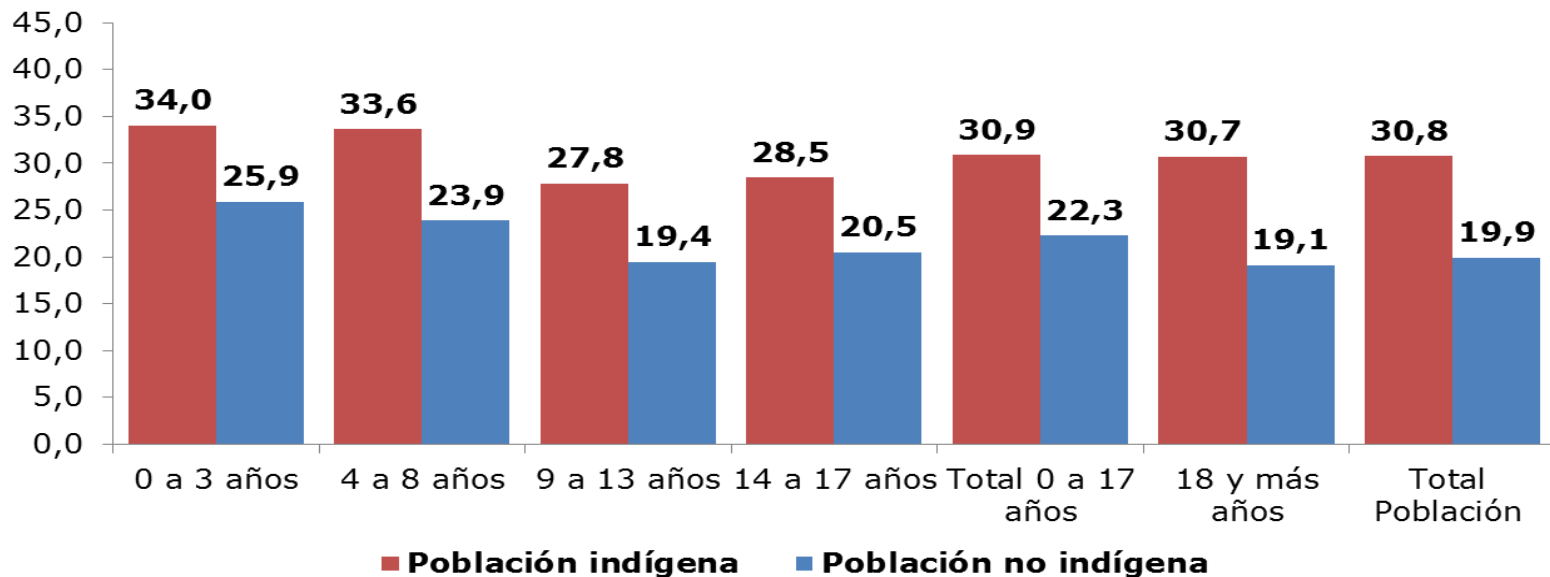

Nota: Diferencias por pertenencia a pueblo indígena: Al 95% de confianza, las diferencias de las estimaciones de tasa de pobreza multidimensional (con 5 dimensiones) entre la población perteneciente y no perteneciente a algún pueblo indígena SON estadísticamente significativas en todos los tramos de edad en 2015.

Diferencias por tramo de edad: Las diferencias en estimaciones del porcentaje de población indígena en pobreza multidimensional son estadísticamente significativas entre los tramos de edad, con excepción entre los tramos: 0 a 3 años y 4 a 8 años; 9 a 13 años y 14 a 17 años; y entre 0 a 17 años y 18 y más años. Las diferencias en la población No indígena en pobreza multidimensional son estadísticamente significativas entre los tramos de edad, con excepción entre los tramos: 9 a 13 años y 14 a 17 años; y 9 a 13 años y 18 y más años.

Porcentaje de personas en situación de pobreza multidimensional por tramo de edad y lugar de nacimiento* (2015) (medición con entorno y redes)

(Porcentaje, población por tramo de edad y lugar de nacimiento)

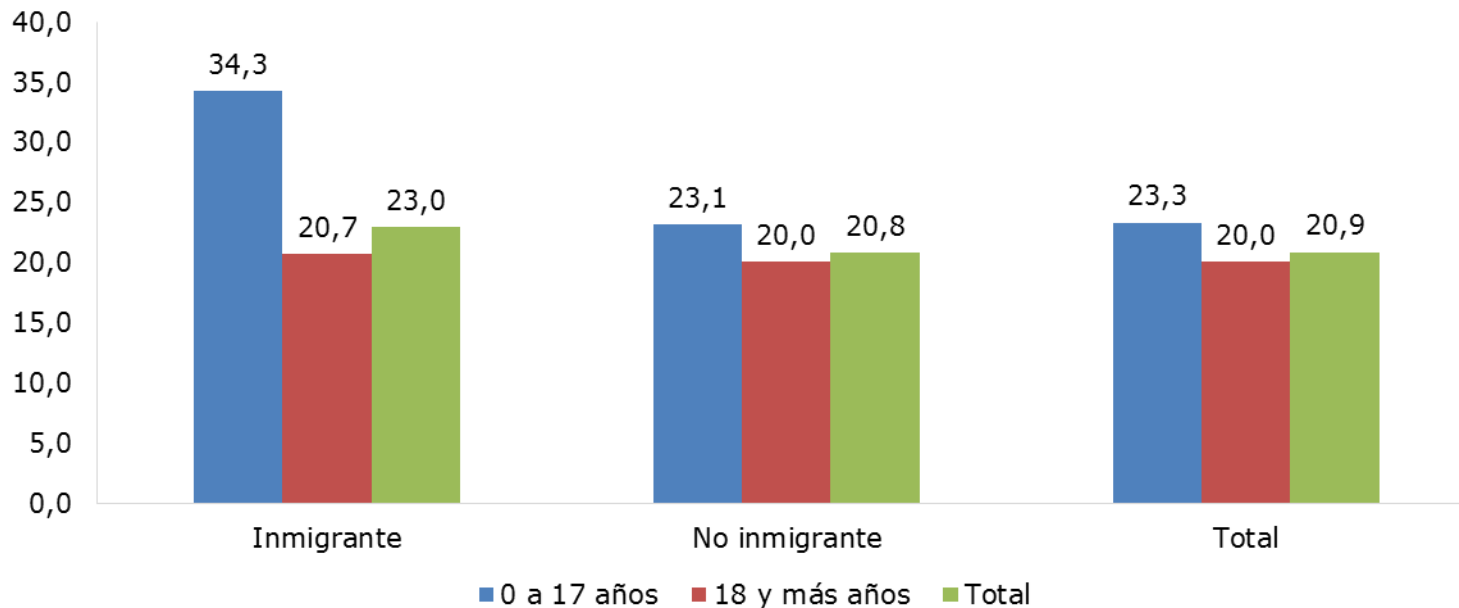

Nota: Al 95% de confianza, las diferencias de las estimaciones de tasa de pobreza multidimensional en la población de 0 a 17 años SON estadísticamente significativas entre Inmigrantes y No Inmigrantes; en la población adulta (de 18 y más años) estas diferencias NO son estadísticamente significativas. En la población total las diferencias entre Inmigrantes y No Inmigrantes SON estadísticamente significativas.

* Se excluye a quienes no contestan la pregunta

Porcentaje de personas en situación de pobreza multidimensional por tramo de edad y zona (2015) (medición con entorno y redes)

(Porcentaje, población por tramo de edad y zona)

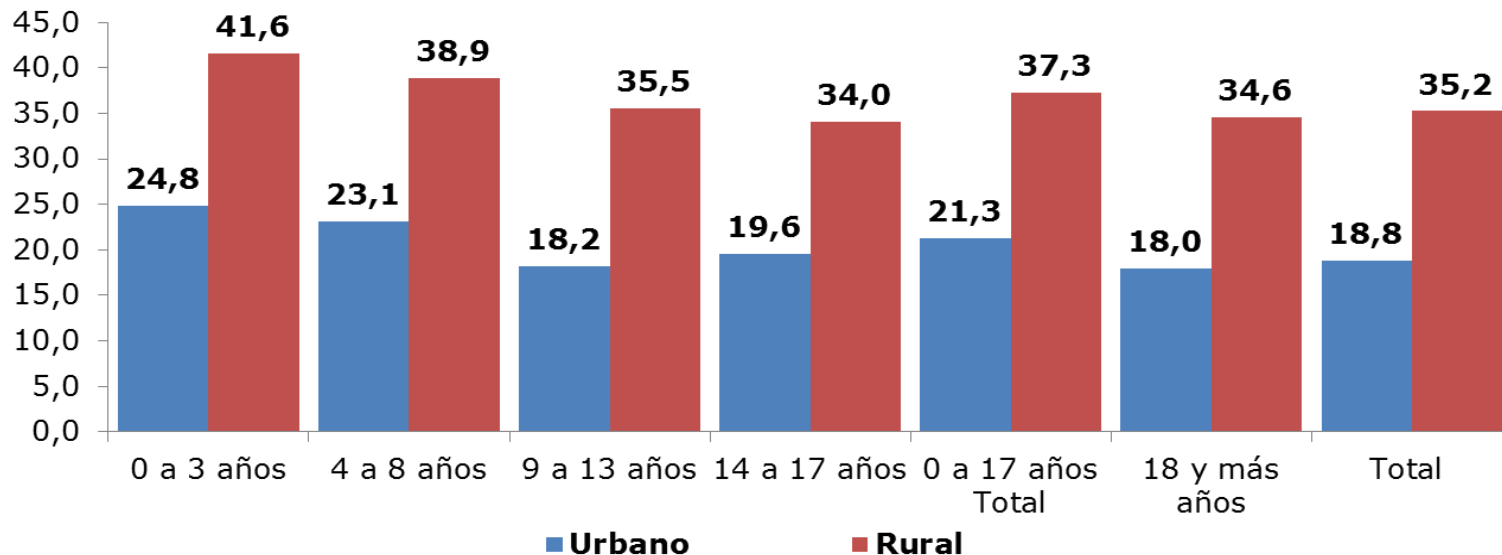

Nota: Diferencias entre zonas: Al 95% de confianza, las diferencias de las estimaciones de la tasa de pobreza multidimensional (medición con 5 dimensiones) entre zonas urbanas y rurales SON estadísticamente significativas en todos los tramos de edad, en 2015.

Diferencias entre tramos de edad: En 2015 las diferencias de las estimaciones en pobreza multidimensional (medición con 5 dimensiones) SON estadísticamente significativas en zonas urbanas entre todos los tramos de edad, con excepción de los tramos de 9 a 13 años y 18 y más años. Asimismo, en zonas rurales se observan diferencias entre tramos de edad, con excepción entre los tramos: 9 a 13 años y 14 a 17 años; 9 a 13 años y 18 y más años; 14 a 17 años y 18 y más años.

Porcentaje de personas en situación de pobreza multidimensional por tramo de edad y región (2015) (medición con entorno y redes)

(Porcentaje, población por tramo de edad y región)

Región	Tramos de edad						Total Población
	0 a 3 años	4 a 8 años	9 a 13 años	14 a 17 años	Total 0 a 17 años	Total 18 y más años	
Arica y Parinacota	24,2%	24,2%	18,0%	23,8%	22,3%	20,6%	21,0%
Tarapacá	26,5%	26,6%	19,3%	22,1%	23,7%	19,1%	20,5%
Antofagasta	15,8%	22,2%	15,1%	17,6%	17,7%	17,0%	17,2%
Atacama	32,4%	30,0%	24,6%	23,6%	27,5%	25,8%	26,3%
Coquimbo	31,0%	28,4%	20,4%	18,3%	24,4%	23,7%	23,9%
Valparaíso	24,7%	22,4%	18,0%	18,2%	20,7%	17,4%	18,2%
O'Higgins	31,1%	26,7%	23,1%	22,7%	25,7%	22,1%	23,0%
Maule	30,1%	25,2%	18,5%	23,7%	24,0%	21,9%	22,4%
Biobío	23,2%	20,7%	17,2%	20,7%	20,2%	18,9%	19,2%
La Araucanía	33,4%	31,5%	29,6%	33,6%	31,9%	28,2%	29,2%
Los Ríos	27,3%	26,6%	19,4%	21,8%	23,4%	22,4%	22,6%
Los Lagos	28,4%	27,3%	21,5%	24,2%	25,1%	22,5%	23,2%
Aysén	18,3%	16,4%	14,0%	15,3%	15,9%	17,3%	16,9%
Magallanes	10,9%	10,9%	9,2%	8,6%	9,8%	8,9%	9,1%
Metropolitana	27,1%	25,3%	21,3%	20,7%	23,5%	19,0%	20,1%
Total	26,8%	25,0%	20,4%	21,5%	23,3%	20,1%	20,9%

Distribución de la población según quintil de ingreso autónomo per cápita del hogar*, por tramo de edad (2015)

(Porcentaje, población por tramo de edad y quintil de ingreso)

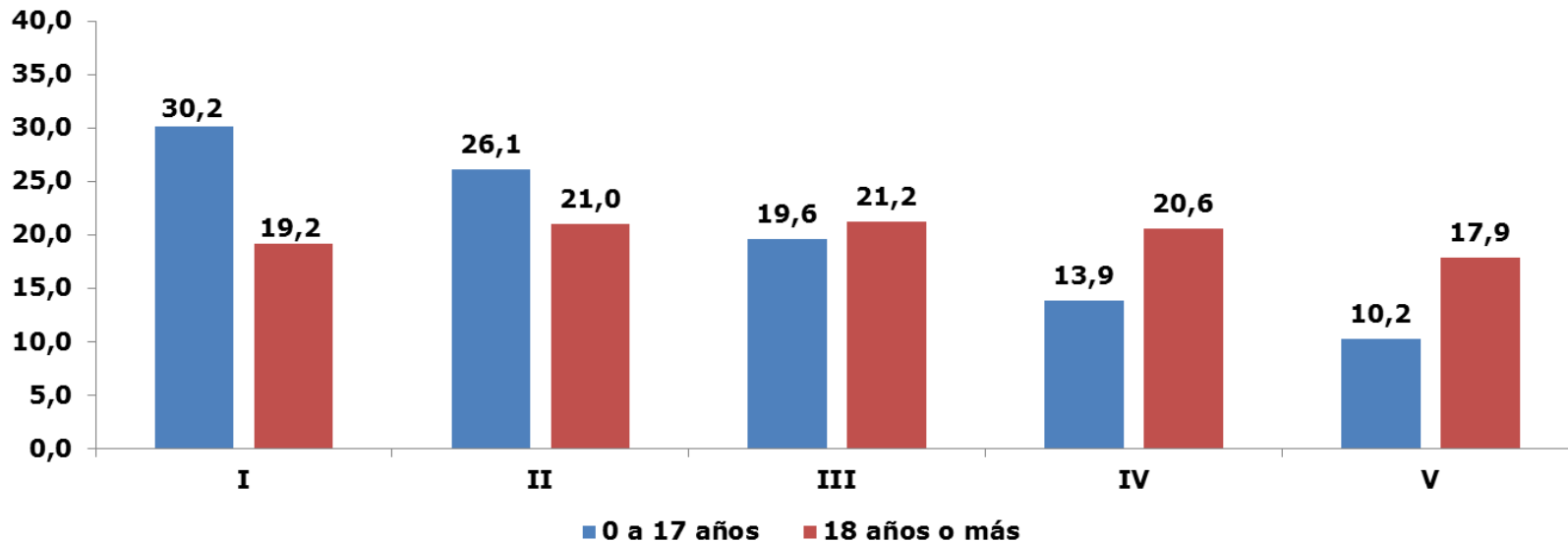

Nota: Al 95% de confianza, las diferencias de las estimaciones en todos quintiles de ingreso entre tramos de edad SON estadísticamente significativas en 2015.

* Se excluye el servicio doméstico puertas adentro y su núcleo familiar.

Distribución de las personas de 0 a 17 años según quintil de ingreso autónomo per cápita del hogar* (2006-2015)

(Porcentaje, población de 0 a 17 años)

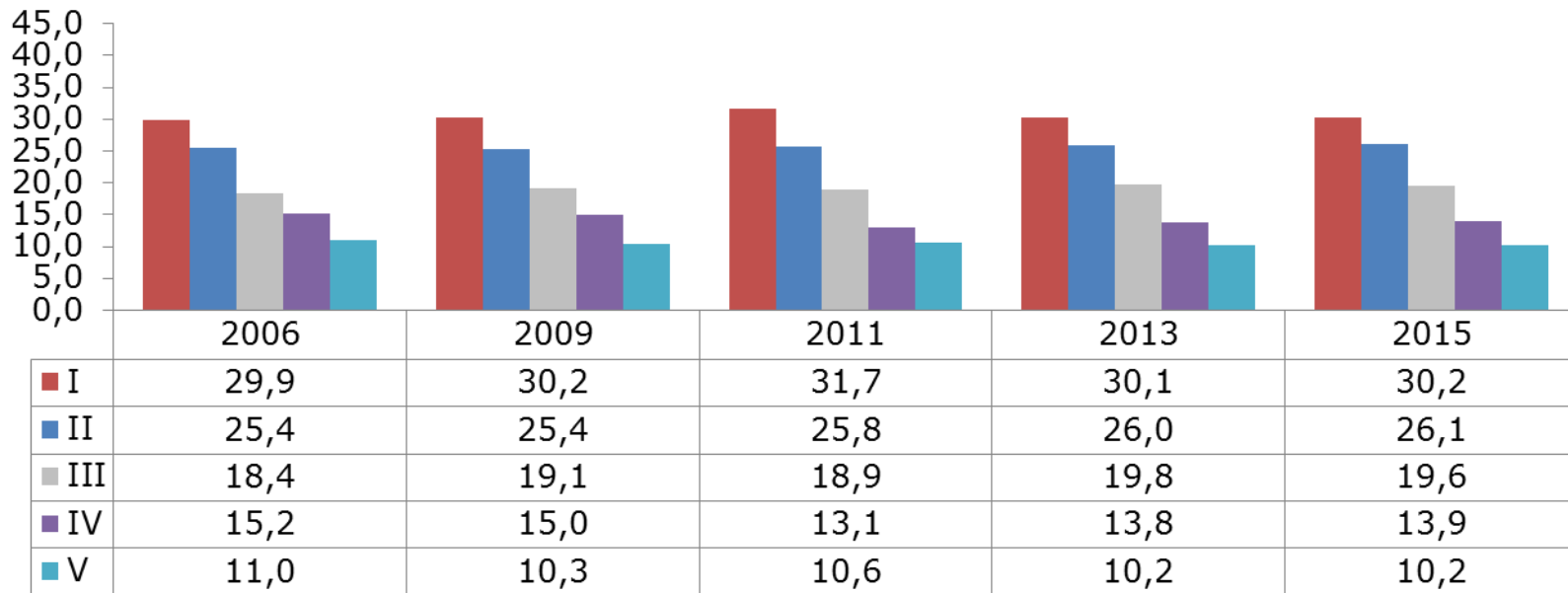

Nota: Al 95% de confianza, las diferencias de las estimaciones entre 2013 y 2015 de población de 0 a 17 años NO SON estadísticamente significativas para cada quintil de ingresos.

* Se excluye el servicio doméstico puertas adentro y su núcleo familiar.

Distribución de las personas de 0 a 17 años según quintil de ingreso autónomo per cápita del hogar* por tramo de edad (2015)

(Porcentaje, población de 0 a 17 años por tramo de edad)

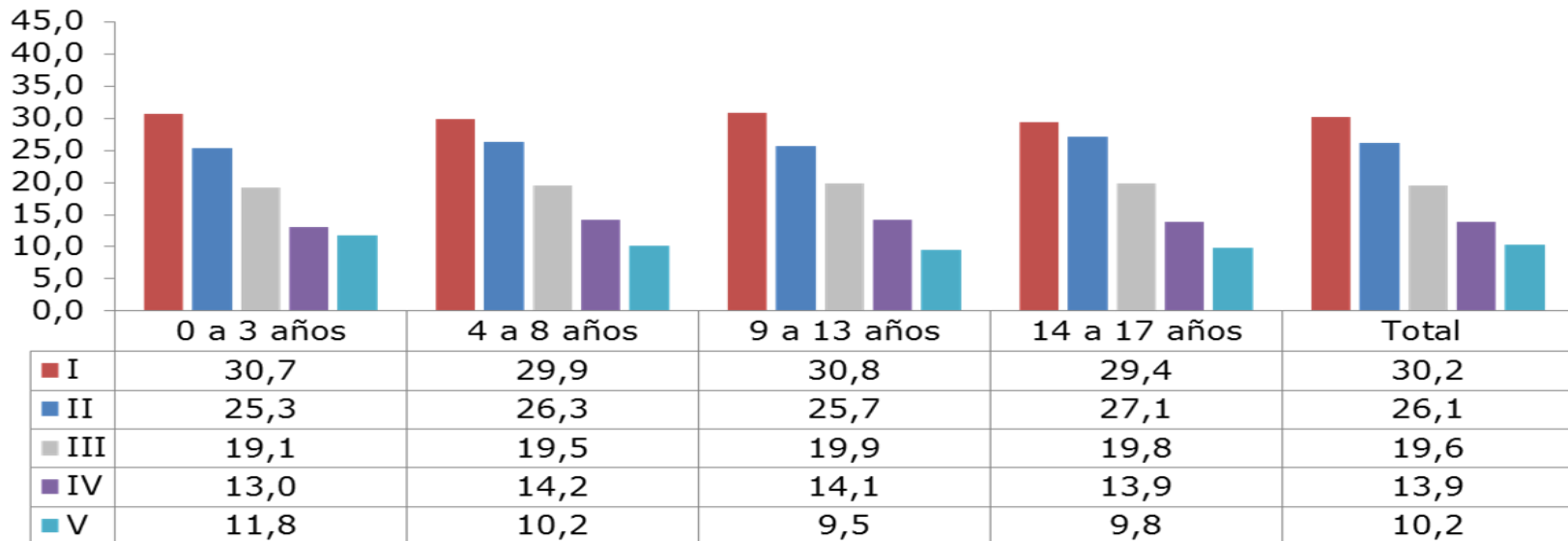

Nota: Al 95% de confianza, las diferencias de las estimaciones de población de 0 a 17 años entre quintiles de ingreso para cada tramo de edad SON estadísticamente significativas, en 2015. Las diferencias para cada quintil son significativas en: Quintil I entre tramos 0 a 3 y 14 a 17 años, y 9 a 13 y 14 a 17 años; en Quintil IV y V entre los tramos: 0 a 3 años y 4 a 8 años; 0 a 3 años y 9 a 13 años, 0 a 3 años y 14 a 17 años.

* Se excluye el servicio doméstico puertas adentro y su núcleo familiar.

Distribución de las personas de 0 a 17 años según quintil de ingreso autónomo per cápita del hogar*, por pertenencia a pueblo indígena (2015)

(Porcentaje, población de 0 a 17 años por pertenencia a pueblo indígena)

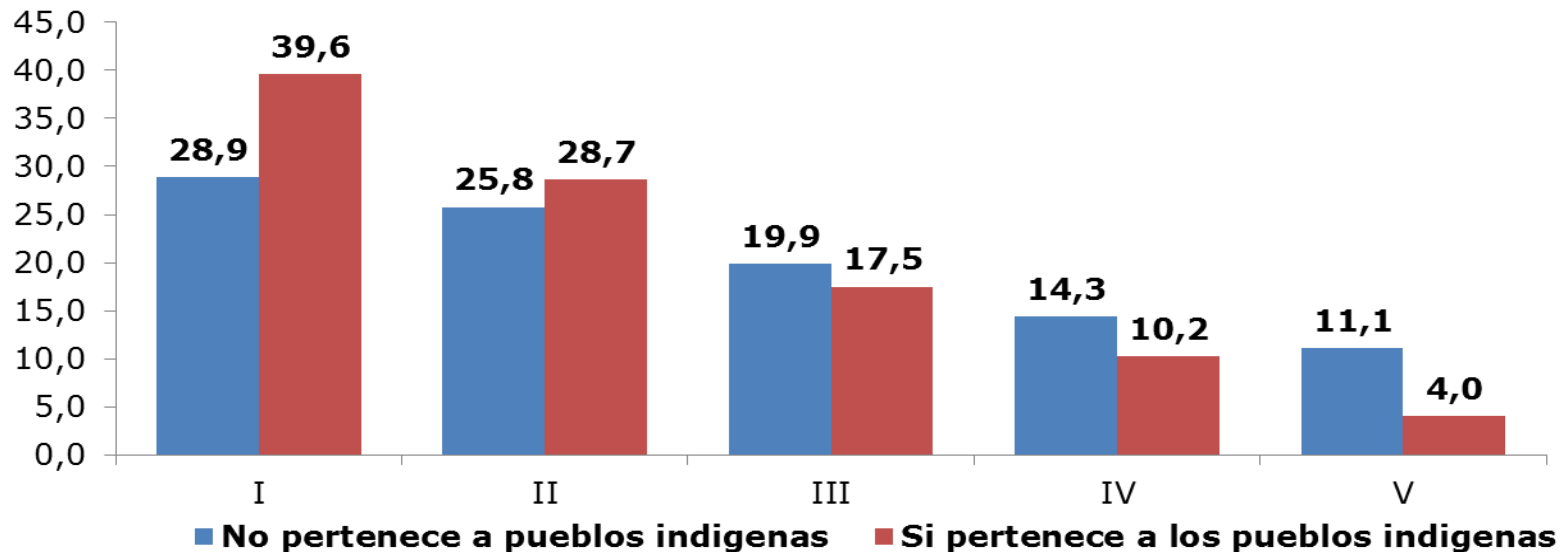

Nota: Al 95% de confianza, las diferencias de las estimaciones de población de 0 a 17 años entre población perteneciente a pueblo indígena y no pertenecientes a algún pueblo SON estadísticamente significativas, en 2015, en todos los quintiles de ingreso autónomo per cápita del hogar.

* Se excluye el servicio doméstico puertas adentro y su núcleo familiar.

Distribución de las personas de 0 a 17 años según quintil de ingreso autónomo per cápita del hogar*, por región (2015)

(Porcentaje, población de 0 a 17 años por región)

Región	Quintil de ingreso autónomo per cápita					TOTAL
	I	II	III	IV	V	
Arica y Parinacota	31,0	30,5	16,7	12,9	8,9	100,0
Tarapacá	25,7	27,4	21,5	15,1	10,3	100,0
Antofagasta	17,8	23,0	21,6	23,6	14,1	100,0
Atacama	26,6	26,5	20,3	16,9	9,6	100,0
Coquimbo	35,9	27,9	18,7	11,2	6,2	100,0
Valparaíso	32,5	25,6	20,3	13,2	8,4	100,0
O'Higgins	32,0	29,1	19,1	13,1	6,8	100,0
Maule	38,8	28,2	17,5	9,8	5,8	100,0
Biobío	39,3	27,4	15,3	10,8	7,2	100,0
La Araucanía	48,3	25,3	12,0	9,7	4,7	100,0
Los Ríos	37,7	27,1	15,2	11,4	8,7	100,0
Los Lagos	36,4	27,6	18,8	11,4	5,9	100,0
Aysén	24,8	24,7	17,5	15,1	17,9	100,0
Magallanes	14,8	21,7	24,3	21,2	18,1	100,0
Metropolitana	23,1	25,1	22,2	15,7	14,0	100,0
Total	30,2	26,1	19,6	13,9	10,2	100,0

* Se excluye el servicio doméstico puertas adentro y su núcleo familiar.

Ingreso promedio per cápita del hogar* por tipo de ingreso, según presencia de personas de 0 a 17 años en el hogar (2015)

(Pesos de noviembre de 2015, hogares)

Presencia de Menores de 18 años en el hogar	Ingreso del Trabajo per cápita	Otro Ingreso Autónomo per cápita	Ingreso Autónomo per cápita	Subsidios Monetarios per cápita	Ingreso Monetario per cápita
No	288.047	86.830	374.877	13.699	388.576
Si	193.889	21.892	215.781	6.034	221.815
Total	243.173	55.881	299.054	10.046	309.101

Nota: Al 95% de confianza, las diferencias de las estimaciones de ingresos promedio per cápita entre hogares con personas 0 a 17 años y aquéllos compuestos sólo por personas adultas, SON estadísticamente significativas en todos los tipos de ingresos, en 2015.

* Se excluye el servicio doméstico puertas adentro y su núcleo familiar.

3. Salud

- Sistema Previsional de Salud
- Estado nutricional

Distribución de la población según afiliación a sistema previsual de salud, por tramo de edad (1990 - 2015)

(Porcentaje, población por tramo de edad)

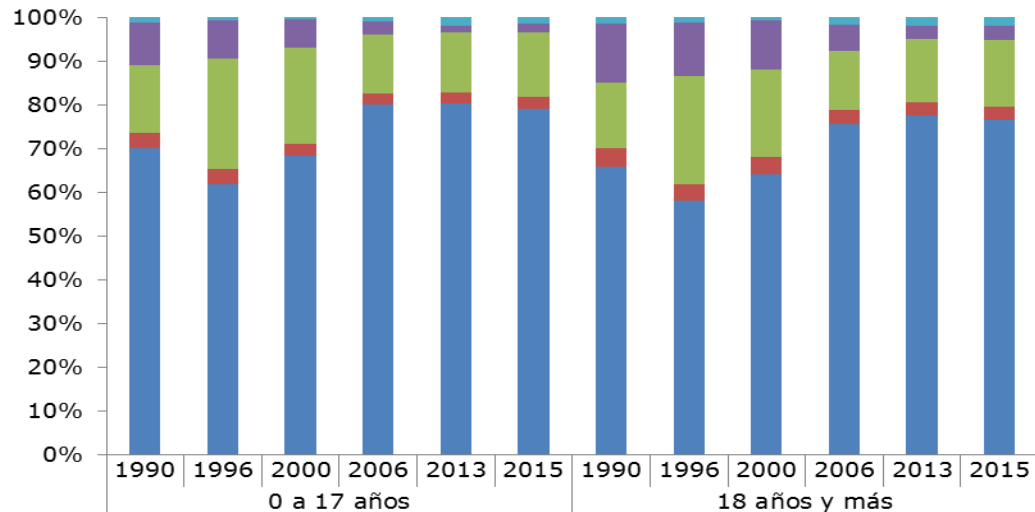

	0 a 17 años						18 años y más					
	1990	1996	2000	2006	2013	2015	1990	1996	2000	2006	2013	2015
No sabe	1,3	0,7	0,3	1,0	1,9	1,5	1,5	1,2	0,7	1,6	1,8	1,8
Ninguno (Particular)	9,7	8,6	6,5	2,8	1,4	1,9	13,4	12,3	11,2	6,0	3,1	3,4
ISAPRE	15,4	25,4	22,1	13,5	13,8	14,8	15,0	24,6	20,2	13,5	14,4	15,1
FF.AA. y del Orden y Otro sistema	3,7	3,5	2,9	2,7	2,5	2,6	4,2	3,7	3,8	3,4	3,1	3,0
FONASA	70,0	61,8	68,2	80,0	80,4	79,1	65,9	58,2	64,1	75,5	77,6	76,6

Nota: Al 95% de confianza, las diferencias de las estimaciones en afiliados a FONASA entre los tramos de edad SON estadísticamente significativas, en 2015.

Nota: **Diferencias en el tiempo:** Al 95% de confianza, las diferencias de las estimaciones en afiliados a FONASA entre los años 2013 y 2015 SON estadísticamente significativas, tanto para el grupo de 0 a 17 años como para el grupo de 18 y más años de edad.

Distribución de la población según afiliación a sistema previsual de salud, por tramo de edad (2015)

(Porcentaje, población por tramo de edad)

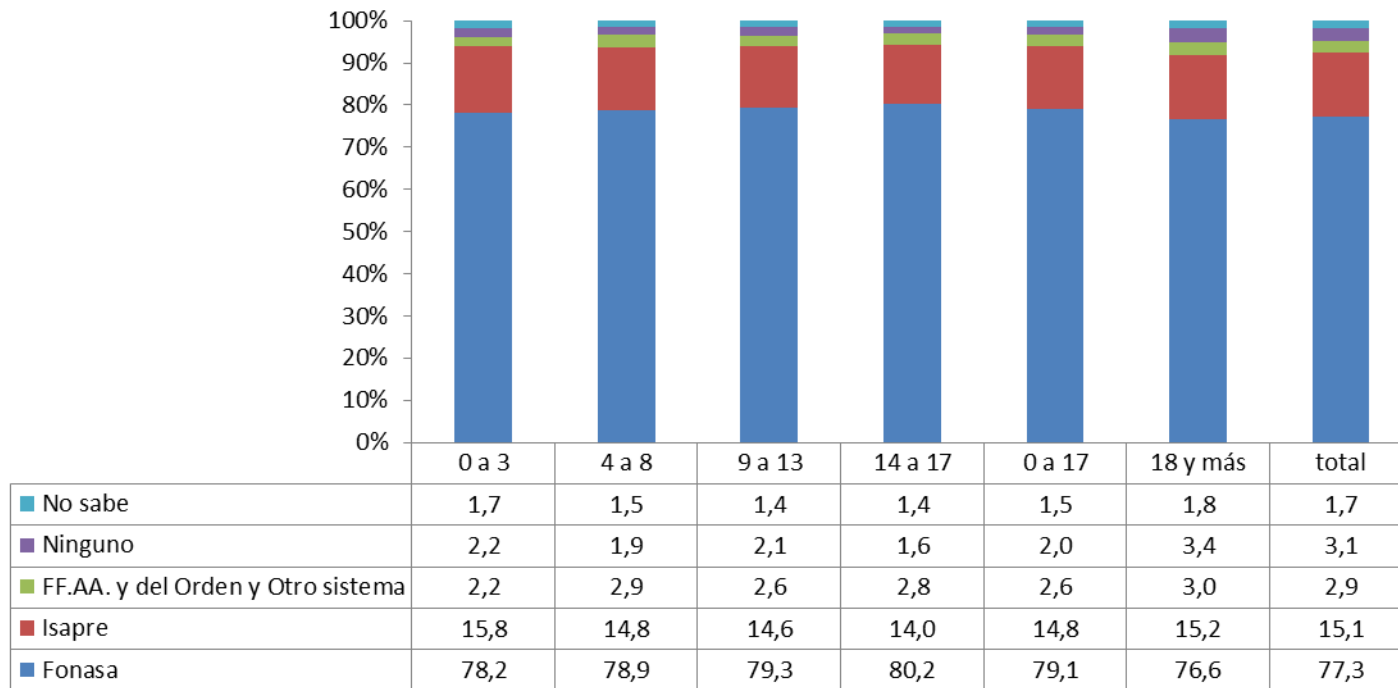

Nota: Al 95% de confianza, las diferencias de las estimaciones en afiliados a FONASA entre población de 0 a 17 años y la de 18 años y más de edad SON estadísticamente significativas, en 2015.

Distribución de las personas de 0 a 17 años según afiliación a sistema previsional de salud, por región (2015)

(Porcentaje, población de 0 a 17 años por región)

Región	FONASA	FF.AA. y del Orden y Otro Sistema	ISAPRE	Ninguno (Particular)	No sabe
Arica y Parinacota	75,6	7,4	12,2	2,5	2,3
Tarapacá	69,2	6,2	17,6	4,6	2,5
Antofagasta	61,5	0,8	33,3	2,4	1,9
Atacama	81,2	0,9	14,4	3,3	0,3
Coquimbo	88,4	1,1	7,1	2,4	1,0
Valparaíso	81,3	4,6	11,2	1,5	1,4
O'Higgins	82,9	2,1	12,2	2,0	0,8
Maule	87,8	2,3	6,3	1,6	2,1
Biobío	85,4	2,5	9,8	1,0	1,3
La Araucanía	88,6	2,2	6,7	1,4	1,1
Los Ríos	84,8	3,4	8,7	1,4	1,7
Los Lagos	85,7	2,5	8,7	1,5	1,5
Aysén	78,9	6,4	12,1	1,1	1,4
Magallanes	69,3	11,7	14,0	2,2	2,8
Metropolitana	73,9	2,2	20,0	2,2	1,6
Total	79,1	2,6	14,8	1,9	1,5

Distribución de las personas de 0 a 17 años según afiliación a sistema previsual de salud, por quintil de ingreso autónomo per cápita del hogar* (2006-2015)

(Porcentaje, población de 0 a 17 años por quintil de ingreso)

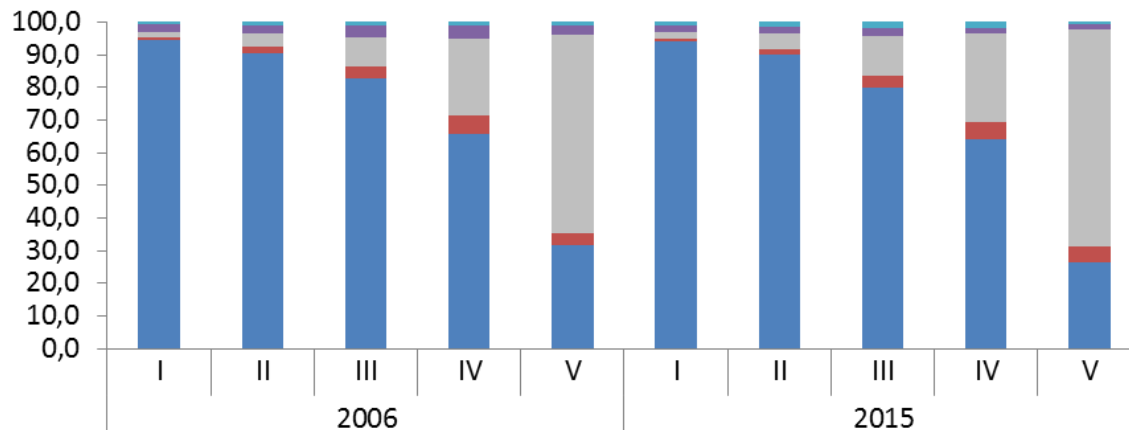

	2006					2015				
	I	II	III	IV	V	I	II	III	IV	V
■ No sabe	0,8	1,1	1,1	1,1	1,0	1,3	1,5	2,1	1,8	0,7
■ Ninguno (Particular)	2,3	2,4	3,5	3,8	2,8	1,7	2,2	2,4	1,7	1,6
■ ISAPRE	1,7	4,1	8,9	23,7	60,7	2,0	4,8	12,1	27,1	66,4
■ FF.AA. y del Orden y Otro Sistema	0,8	1,9	3,6	5,7	3,9	0,9	1,8	3,5	5,4	4,8
■ FONASA	94,5	90,5	82,9	65,7	31,5	94,2	89,8	80,0	63,9	26,5

* Se excluye el servicio doméstico puertas adentro y su núcleo familiar.

Porcentaje de niños y niñas de 0 a 9 años* que se realizaron el control del niño sano en los últimos 3 meses, por tramo de edad (2015)

(Porcentaje, población de 0 a 9 años por tramo de edad)

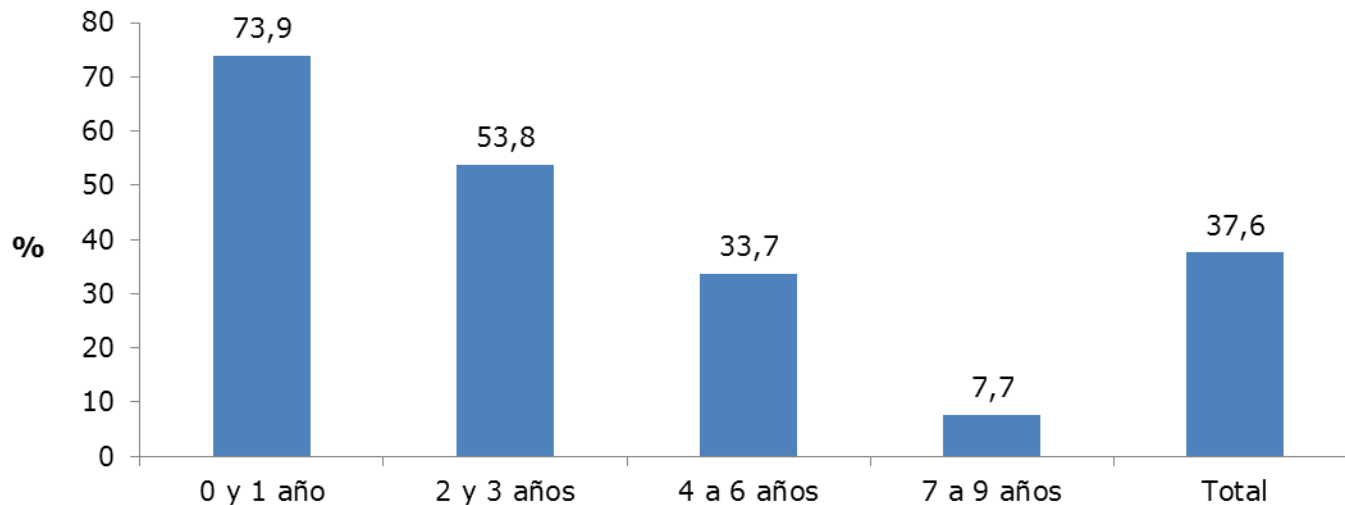

Nota: Diferencias: La estimación de la proporción de niños/as que se realizó un control del niño sano difiere significativamente por tramo de edad, al 95% de confianza.

* Se excluye categoría "No sabe/No responde".

Porcentaje de la población de 0 a 9 años que se realizaron el control del niño sano en los últimos 3 meses, por tramo de edad y sexo (2015)

(Porcentaje, población de 0 a 9 años por tramo de edad y sexo)

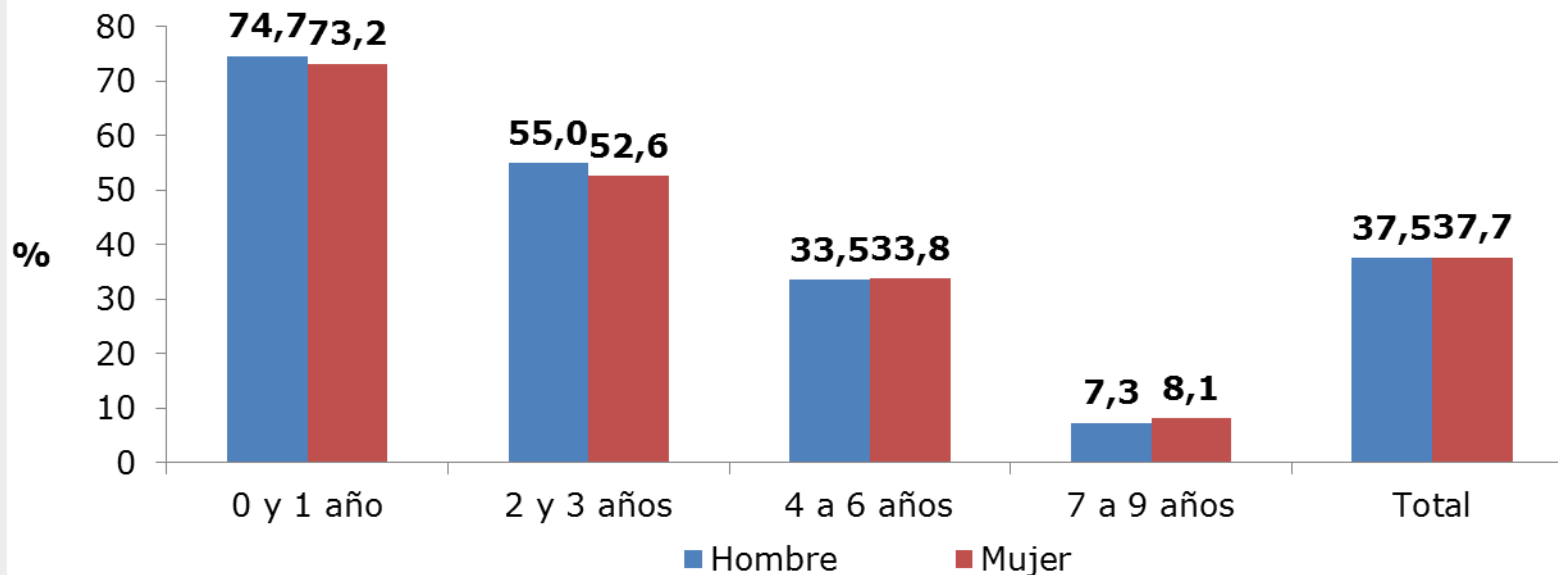

Nota: Diferencias: Las estimaciones para hombres y mujeres en cada tramo de edad NO difieren significativamente al 95% de confianza.

*Se excluye categoría "No sabe/No responde".

Porcentaje de niños y niñas de 0 a 9 años* que se realizaron el control del niño sano en los últimos 3 meses, por tramo de edad y quintil de ingreso autónomo per cápita del hogar** (2015)

(Porcentaje, población de 0 a 9 años por tramo de edad y quintil de ingreso)

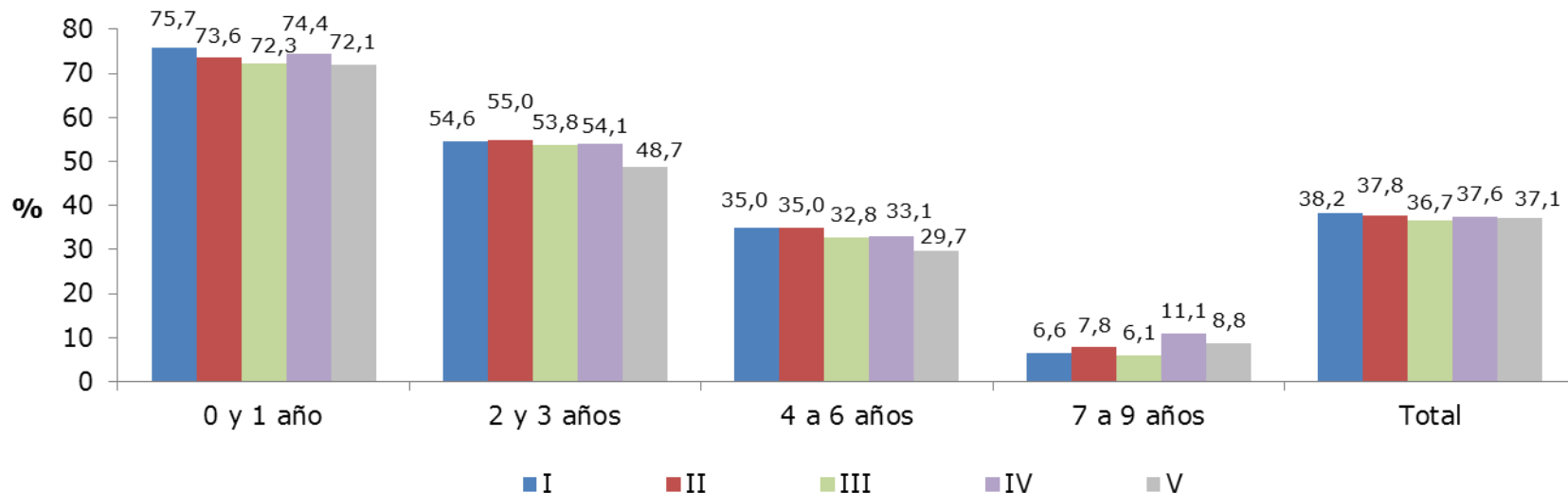

Nota: Diferencias: Las estimaciones para cada tramo de edad por quintil de ingresos per cápita del hogar NO difieren significativamente al 95% de confianza, con excepción de: En el tramo **4 a 6**, las diferencias entre los quintiles I y V; y en el tramo **7 a 9** las diferencias entre los quintiles I y IV, y III y IV.

* Se excluye categoría "No sabe/No responde".

** Se excluye el servicio doméstico puertas adentro y su núcleo familiar.

Porcentaje de niños y niñas de 0 a 9 años* que se realizaron el control del niño sano en los últimos 3 meses, por tramo de edad y sistema previsional de salud (2015)

(Porcentaje, población de 0 a 9 años por tramo de edad y sistema de salud)

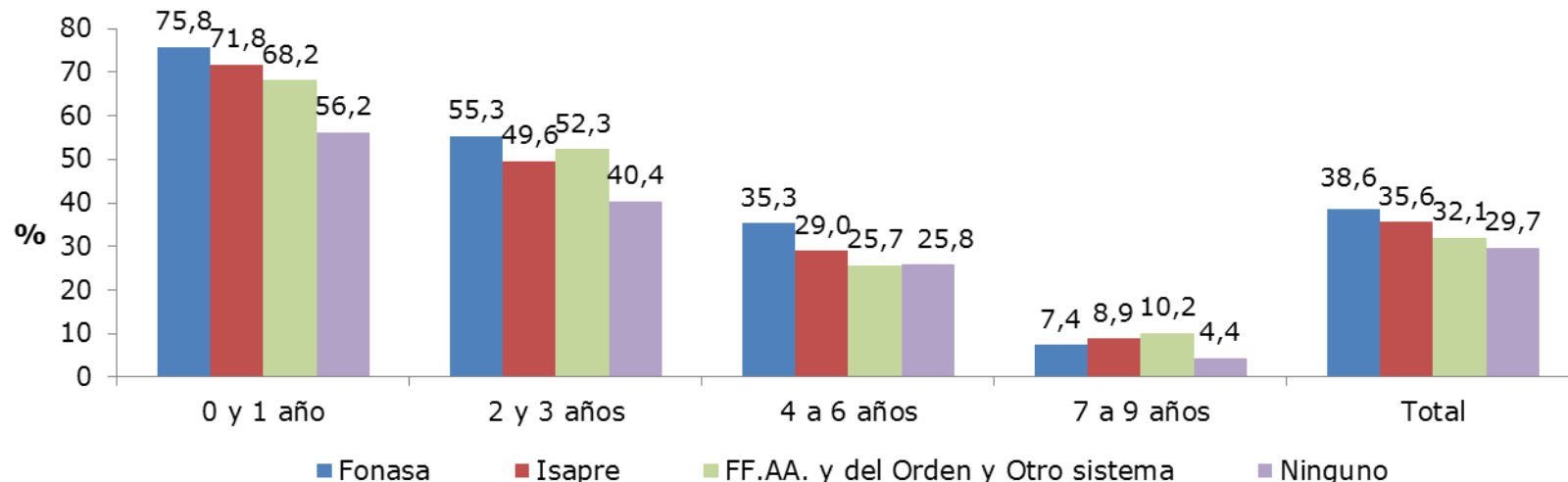

Nota: Diferencias: Al 95% de confianza, las estimaciones por sistema previsional para cada tramo de edad NO difieren significativamente, con excepción de: En el tramo **0 y 1**, las diferencias entre los sistemas "Fonasa" y "Ninguno (particular)", y entre "Isapre" y "Ninguno (particular)"; el tramo **2 y 3** entre "Fonasa" e "Isapre", y entre "Fonasa" y "Ninguno (particular)"; en el tramo **4 a 6** las diferencias entre "Fonasa" e "Isapre", "Fonasa" y "FF.AA y del Orden y Otro sistema", y entre "Fonasa" y "Ninguno (particular)"; en el tramo **7 a 9** entre "Isapre" y "Ninguno (particular)"; y a nivel **Total** las diferencias entre los sistemas "Fonasa" e "Isapre", "Fonasa" y "FF.AA y del Orden y Otro sistema", "Fonasa" y "Ninguno (particular)"; y entre "Isapre" y "Ninguno (particular)".

* Se excluye categoría "No sabe/No responde".

** La categoría "FF.AA. y del Orden y Otros sistema" en los tramos de edad "7 a 9", y la categoría "Ninguno (particular)" en los tramos "4 a 6" y "7 a 9", cuenta con menos de 50 casos muestrales.

Distribución de la población de 0 a 6 años según estado nutricional reportado* (2009-2015)

(Porcentaje, población de 0 a 6 años)

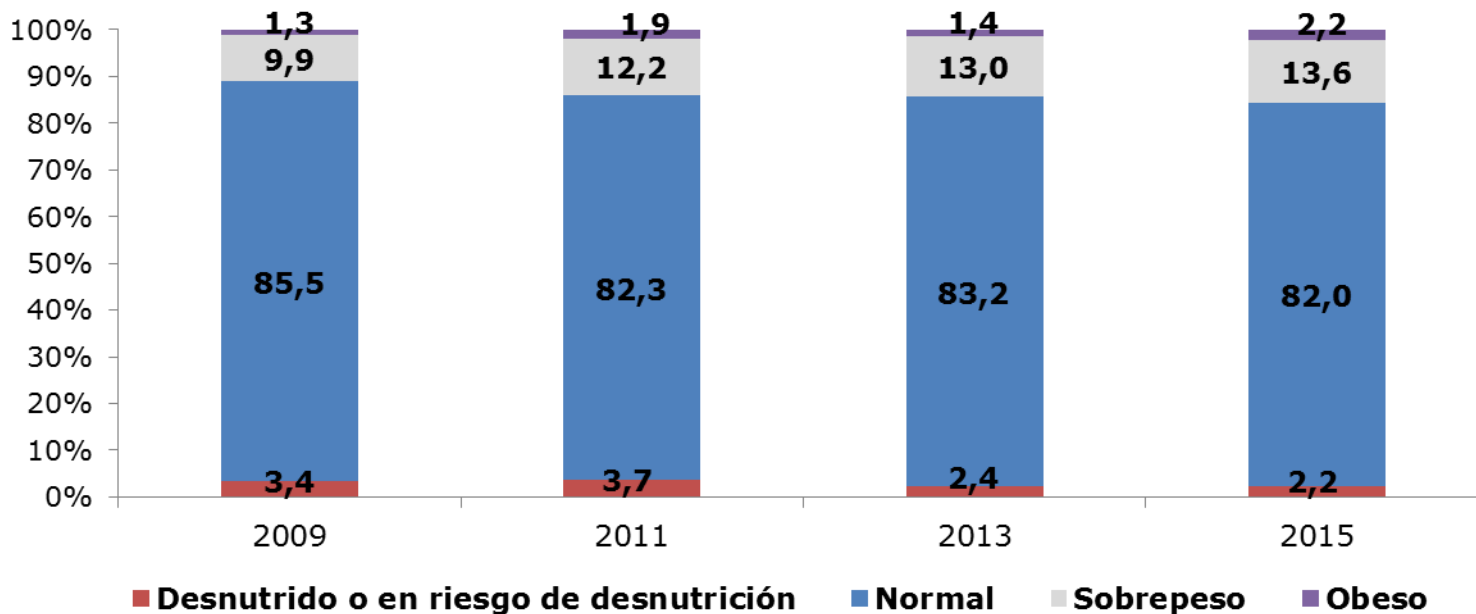

Nota: Diferencias: Las estimaciones 2013 y 2015 NO difieren significativamente al 95% de confianza, con excepción de las estimaciones para la categoría "Obeso".

*Estado nutricional reportado por jefe del hogar o persona mayor de 18 años que responde la encuesta. En entrevista se solicita el estado nutricional en base a carnet de control del niño sano, si éste no se encuentra disponible se registra la respuesta que entrega el informante.

** Se excluye categoría "No sabe/No responde".

Porcentaje de la población de 0 a 6 años en situación de malnutrición según estado nutricional reportado*, por zona (2009-2015)

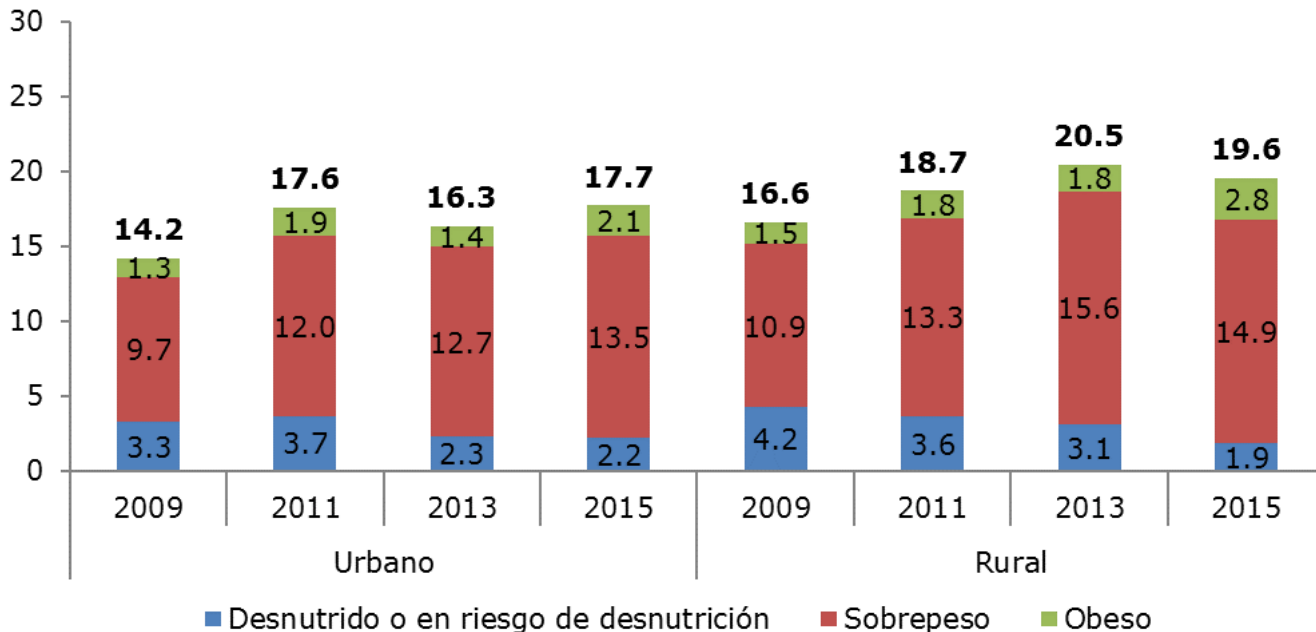

Nota: Diferencias: Las diferencias en estimaciones para desnutrición en zonas rurales entre 2013 y 2015, SON estadísticamente significativas; para estado nutricional normal, en zonas urbanas también difieren entre estos años significativamente al 95% de confianza. En el caso de las estimaciones sobrepeso no hay diferencias en zonas urbanas y rurales entre 2013 y 2015. En cambio, las diferencias en estimaciones de Obesidad en zonas urbanas y rurales, entre 2013 y 2015 SON estadísticamente significativas. Además, la malnutrición difiere significativamente entre 2013 y 2015 en zonas urbanas.

*Estado nutricional reportado por jefe del hogar o persona mayor de 18 años que responde la encuesta. En entrevista se solicita el estado nutricional en base a carnet de control del niño sano, si éste no se encuentra disponible se registra la respuesta que entrega el informante.

** Se excluye categoría "No sabe/No responde".

Porcentaje de la población de 0 a 6 años en situación de malnutrición según estado nutricional reportado*, por sexo (2015)

(Porcentaje, población de 0 a 6 años por sexo)

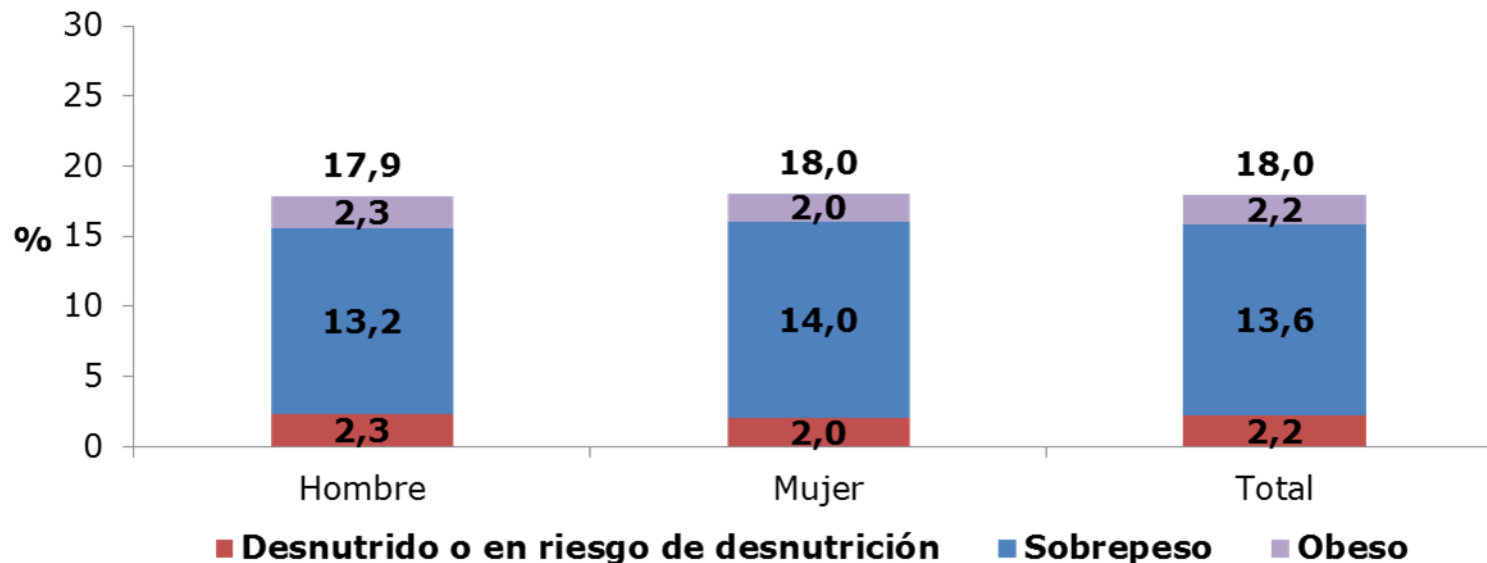

Nota: Diferencias: Las estimaciones de hombres y mujeres NO difieren significativamente al 95% de confianza.

*Estado nutricional reportado por jefe del hogar o persona mayor de 18 años que responde la encuesta. En entrevista se solicita el estado nutricional en base a carnet de control del niño sano, si éste no se encuentra disponible se registra la respuesta que entrega el informante.

** Se excluye categoría "No sabe/No responde".

Porcentaje de la población de 0 a 6 años en situación de malnutrición según estado nutricional reportado*, por tramo de edad (2015)

(Porcentaje, población de 0 a 6 años por tramo de edad)

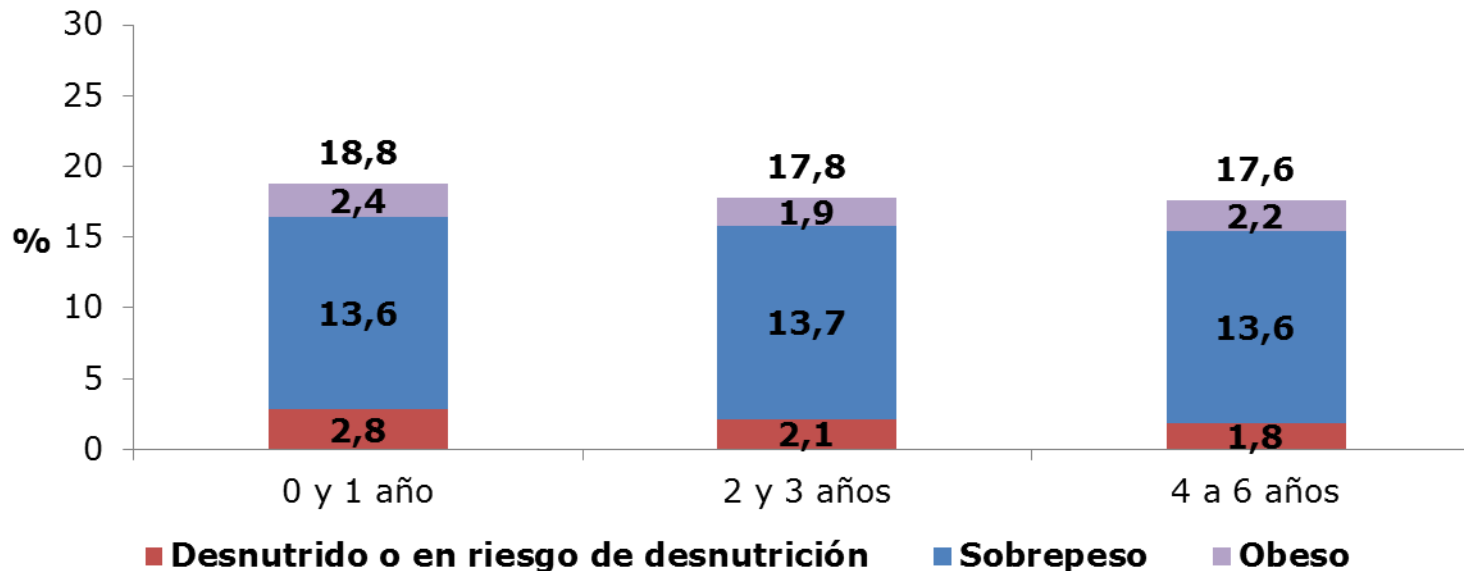

Nota: Diferencias: Las estimaciones NO difieren significativamente al 95% de confianza entre tramos de edad, con excepción de las estimaciones de niños y niñas desnutridos o en riesgo de desnutrición entre los tramos "0 y 1 año" y "4 a 6 años".

*Estado nutricional reportado por jefe del hogar o persona mayor de 18 años que responde la encuesta. En entrevista se solicita el estado nutricional en base a carnet de control del niño sano, si éste no se encuentra disponible se registra la respuesta que entrega el informante.

** Se excluye categoría "No sabe/No responde".

Porcentaje de la población de 0 a 6 años* en situación de malnutrición según estado nutricional reportado**, por quintil de ingreso autónomo per cápita del hogar*** (2015)

(Porcentaje, población de 0 a 6 años por quintil de ingreso)

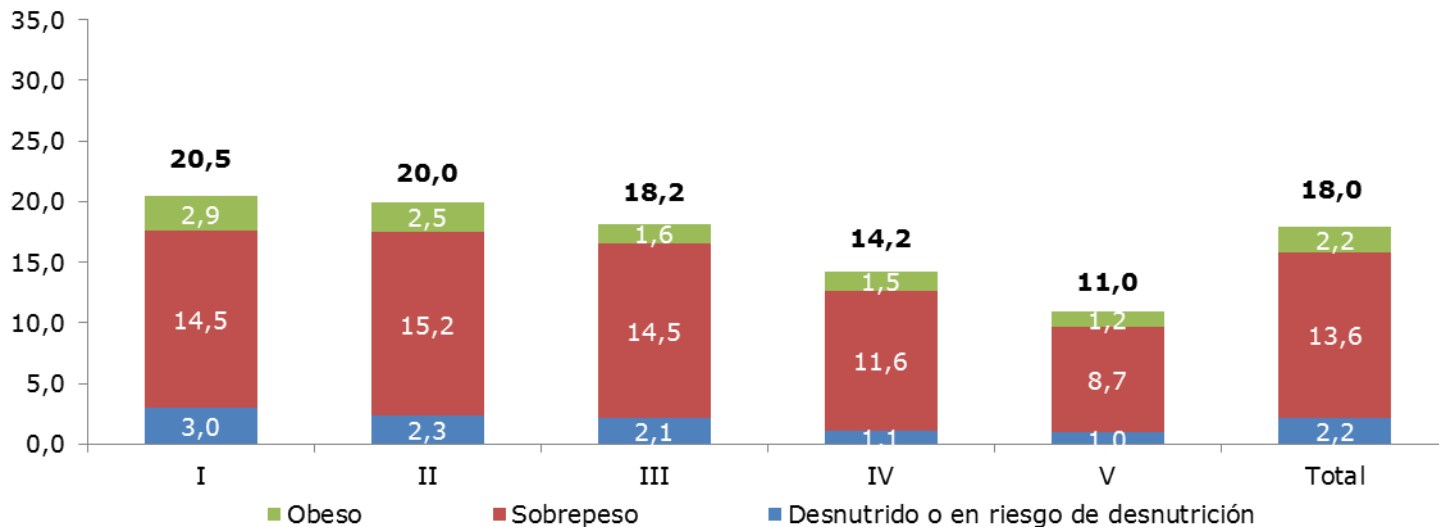

Nota: **Diferencias:** Las estimaciones por quintil de ingreso autónomo per cápita del hogar difieren significativamente al 95% de confianza, con excepción de las estimaciones de niños y niñas **desnutridos o en riesgo de desnutrición** en los quintiles I y II, I y III, II y III y los quintiles IV y V; de las estimaciones de niños y niñas con **sobrepeso** en los quintiles I y II, I y III, y II y III; de las estimaciones de niños y niñas con **obesidad** en los quintiles I y II, III y IV, III y V, y los quintiles IV y V; y de las estimaciones de niños y niñas con **malnutrición** en los quintiles I y II, y los quintiles II y III.

* Se excluye categoría "No sabe/No responde".

** Estado nutricional reportado por jefe del hogar o persona mayor de 18 años que responde la encuesta. En entrevista se solicita el estado nutricional en base a carnet de control del niño sano, si éste no se encuentra disponible se registra la respuesta que entrega el informante.

*** Se excluye el servicio doméstico puertas adentro y su núcleo familiar.

Porcentaje de la población de 0 a 6 años en situación de malnutrición según estado nutricional reportado*, por zona (2015)

(Porcentaje, población de 0 a 6 años por zona)

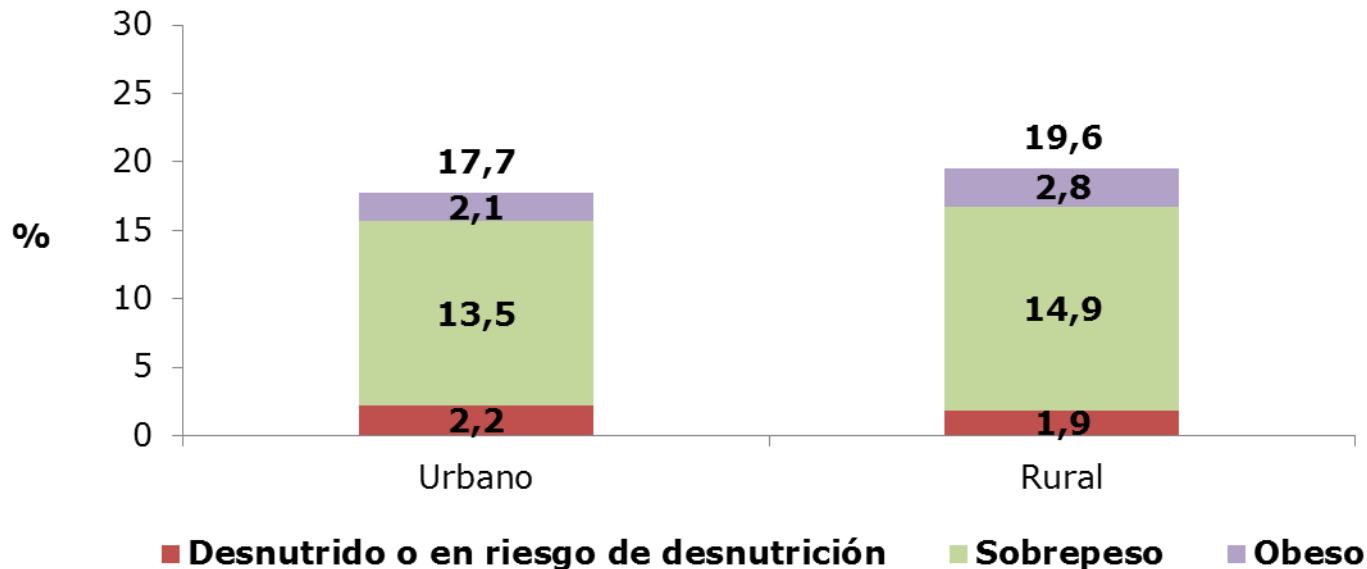

Nota: Diferencias: Las estimaciones del porcentaje de niños y niñas entre zonas urbano y rural NO difieren significativamente al 95% de confianza, con excepción de la proporción total de niños y niñas en situación de malnutrición.

*Estado nutricional reportado por jefe del hogar o persona mayor de 18 años que responde la encuesta. En entrevista se solicita el estado nutricional en base a carnet de control del niño sano, si éste no se encuentra disponible se registra la respuesta que entrega el informante.

** Se excluye categoría "No sabe/No responde".

4. Educación

- Tasa de asistencia neta por nivel educacional
- Razones de no asistencia
- Rezago, abandono y deserción escolar

Tasa de asistencia neta de niños y niñas de 0 a 5 años por tramo de edad (1990-2015)

(Tasa, población de 0 a 5 años)

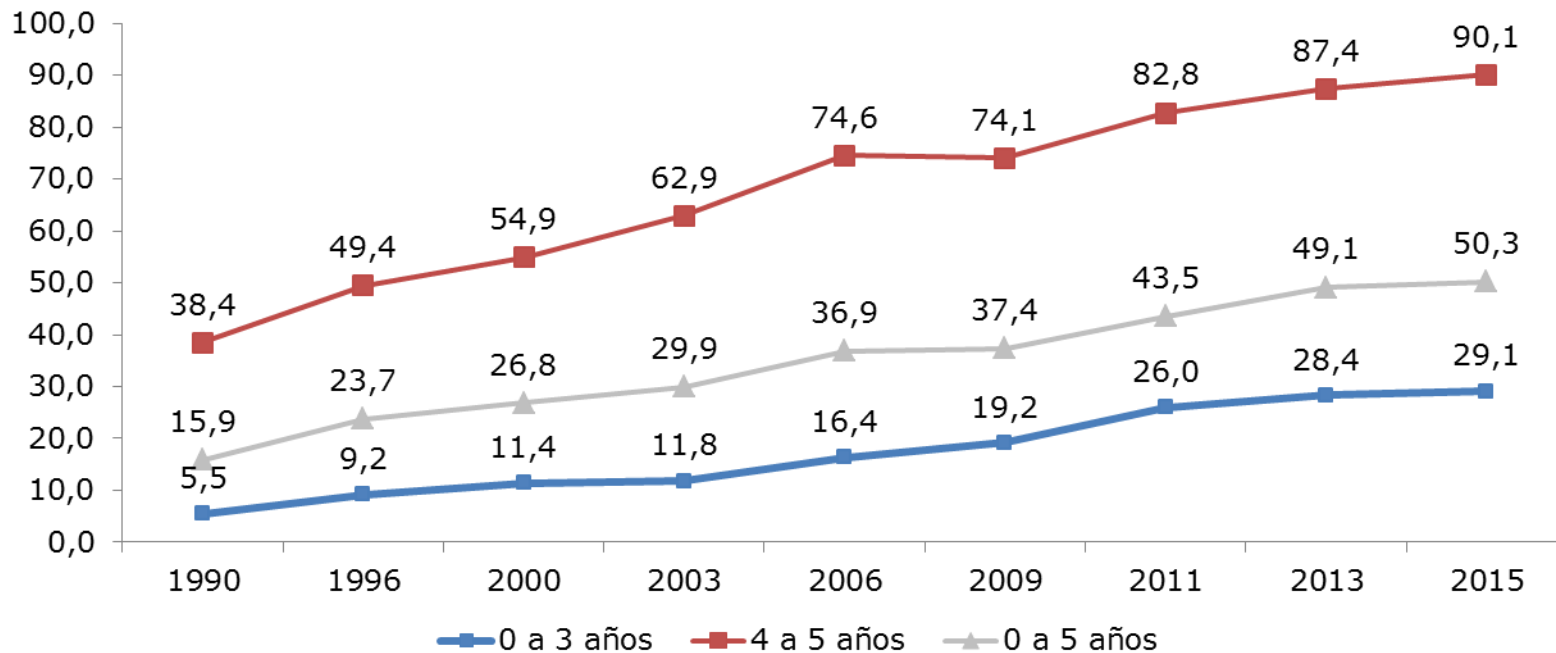

* Definición de tasa neta se encuentra en el glosario.

Nota: Diferencias a través del tiempo: Al 95% de confianza, las diferencias No SON estadísticamente significativas entre los años 2013 y 2015, excepto en el tramo 4 a 5 años.

Diferencias entre grupos: Al 95% de confianza, las diferencias SON estadísticamente significativas el año 2015 entre grupos de edad.

Tasa de asistencia neta de niños y niñas de 0 a 5 años por decil de ingreso autónomo per cápita del hogar* y tramo de edad (2015)

(Tasa, población de 0 a 5 años por decil de ingreso y tramo de edad)

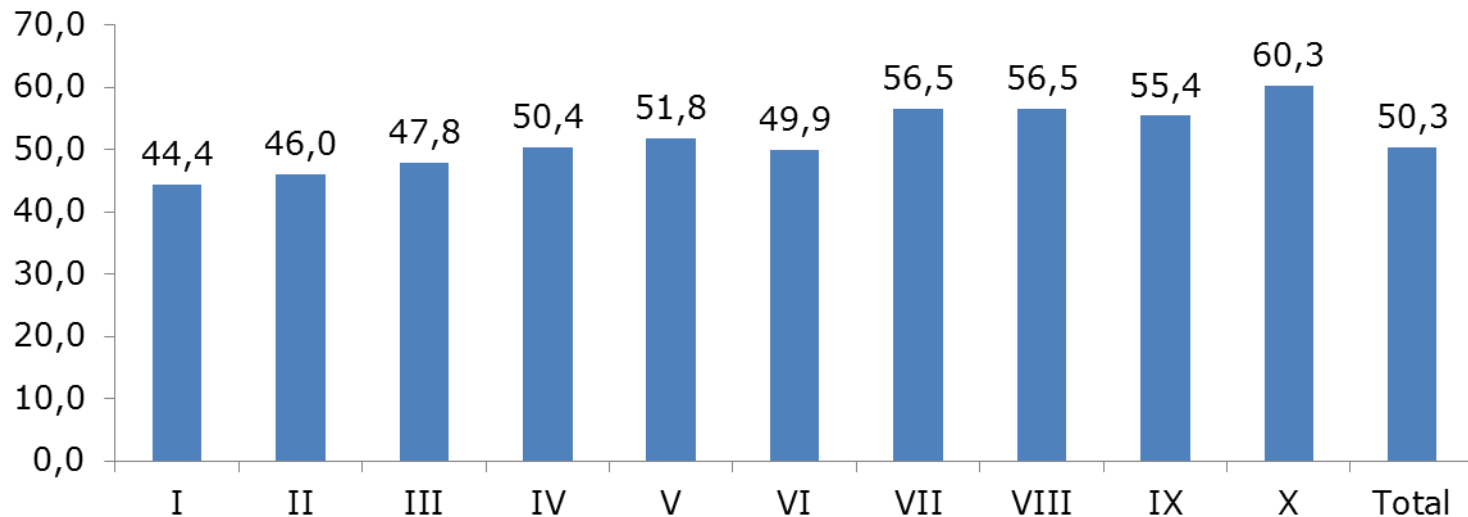

* Se excluye el servicio doméstico puertas adentro y su núcleo familiar.

** Definición de tasa neta se encuentra en el glosario.

Diferencias entre grupos: Al 95% de confianza, las diferencias SON estadísticamente significativas para el año 2015, excepto al comparar el decil I con los deciles II, III y VI; el decil II con los deciles III y VI; el decil III con los deciles IV, V y VI; el decil IV con los deciles V, VI y IX; el decil V con los deciles VIII y IX; el decil VI con el decil IX; el decil VII con los deciles VIII, IX y X; el decil VIII con el IX y X y el decil IX con el X.

Tasa de asistencia neta de niños y niñas de 0 a 5 años por región (2015)

(Tasa, población de 0 a 5 años por región)

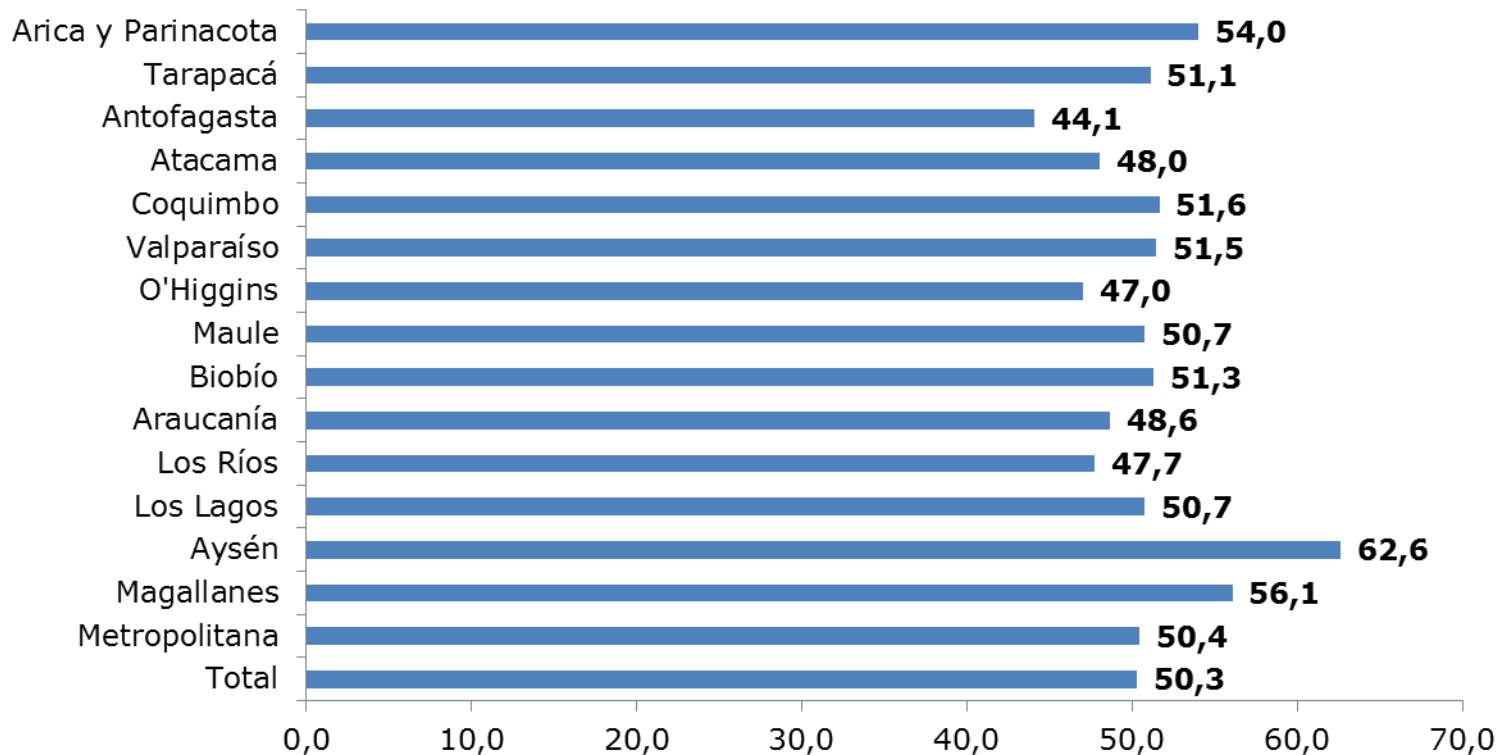

* Definición de tasa neta se encuentra en el glosario.

Nota: Diferencias entre grupos: Al 95% de confianza, las diferencias No SON estadísticamente significativas para el año 2015 al comparar el dato regional con el nacional, excepto en las regiones de Antofagasta y Aysén.

Razones de no asistencia a educación parvularia de niños y niñas de 0 a 5 años, por tramo de edad (2013-2015)

(Porcentaje, población de 0 a 5 años que no asiste por tramo de edad)

Razones*	0 a 3 años		4 a 5 años	
	2013	2015	2013	2015
No es necesario porque lo(a) cuidan en la casa	75,1	77,7	67,2	67,3
No me parece necesario que asista a esta edad	10,4	13,9	6,7	9,2
Desconfío del cuidado que recibiría	2,5	1,5	6,4	3,1
Se enfermaría mucho	1,7	1,7	2,5	2,2
Tiene una discapacidad o requiere de un establecimiento de educación especial	0,4	0,3	1,4	4,3
Razones económicas*	1,1	0,9	0,6	0,9
Razones de acceso a establecimiento**	4,6	3,7	9,6	10,4
Otra razón	2,6	0,2	3,5	2,1
No sabe/ No responde	1,7	0,2	2,1	0,5
Porcentaje de no asistencia***	71,6	70,8	11,9	9,5

* En razones económicas se considera "Dificultad Económica" y "No me alcanza el puntaje de la Ficha de Protección social para postular".

** En razones de acceso a establecimiento educacional incluye a "No hay matrícula", "No lo aceptan", "No existe establecimiento cercano" y "Dificultad de acceso o movilización".

*** Este porcentaje corresponde a la proporción de población de cada tramo etario que declara no asistir a un establecimiento educacional sobre el total de la población de ese tramo.

Nota: Diferencias a través del tiempo: Al 95% de confianza, las diferencias SON estadísticamente significativas en el porcentaje de no asistencia entre los años 2013 y 2015, excepto en el tramo 0 a 3 años.

Tasa de asistencia neta y bruta de niños y niñas de 6 a 13 años (1990-2015)

(Tasa, población de 6 a 13 años)

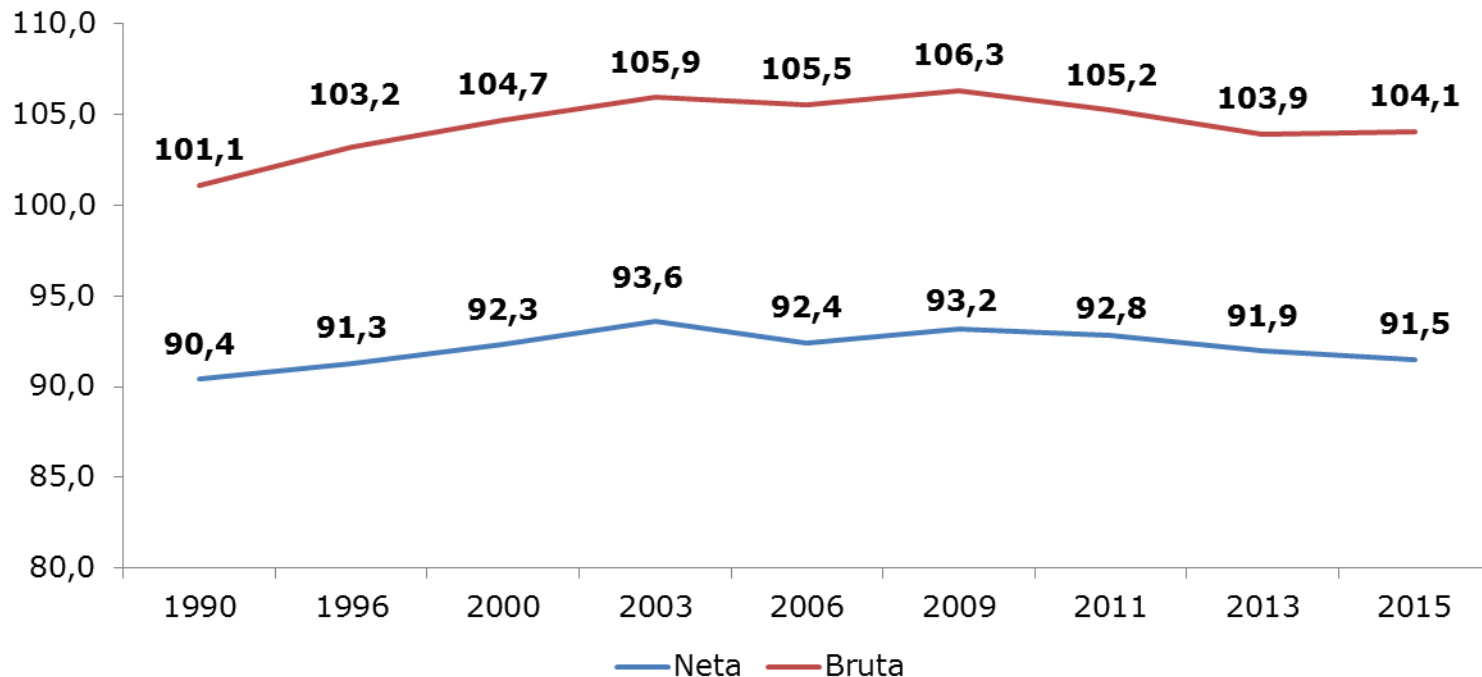

* Definiciones de tasa neta y bruta se encuentran en el glosario.

Nota: Diferencias a través del tiempo: Al 95% de confianza, las diferencias NO SON estadísticamente significativas entre los años 2013 y 2015, tanto en el caso de la tasa neta como en la tasa bruta.

Tasa de asistencia neta y bruta de niños y niñas de 6 a 13 años por sexo (2013-2015)

(Tasa, población de 6 a 13 años por sexo)

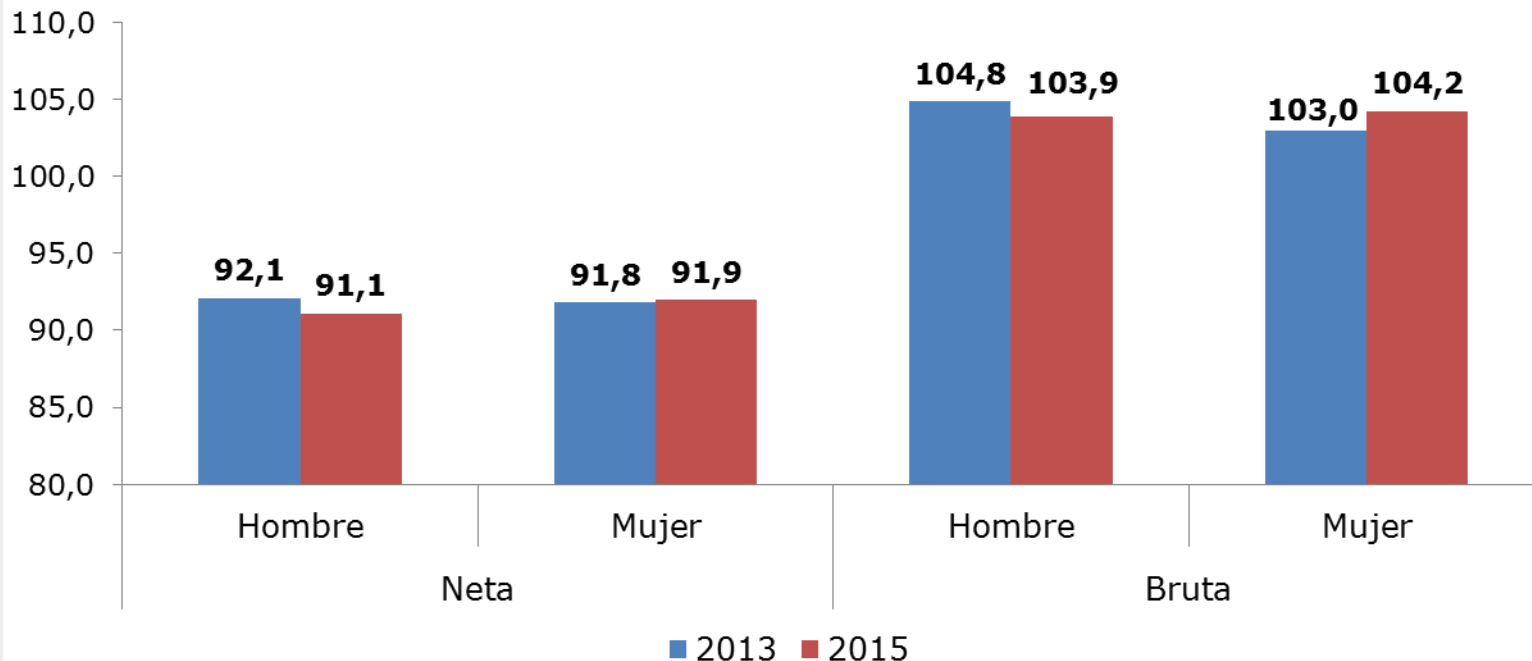

Notas:

* Definiciones de tasa neta y bruta se encuentran en el glosario.

Diferencias entre grupos: Al 95% de confianza, diferencias NO son estadísticamente significativas para el año 2015 entre los grupos presentados para ambas tasas.

Diferencias a través del tiempo: Al 95% de confianza, las diferencias SON estadísticamente significativas para el periodo 2013-2015 en el caso de los hombres para la tasa neta, y en ambos sexos para la tasa bruta.

Tasa de asistencia neta y bruta de niños y niñas de 6 a 13 años por decil de ingreso autónomo per cápita del hogar* (2015)

(Tasa, población de 6 a 13 años por decil de ingreso)

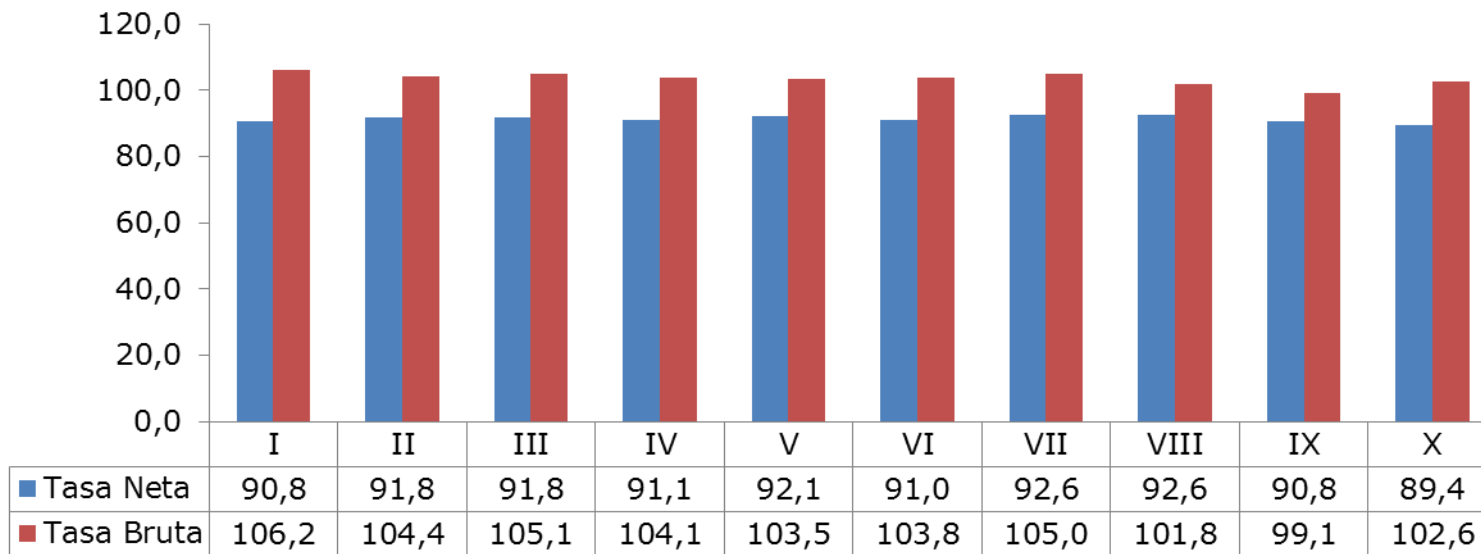

* Se excluye el servicio doméstico puertas adentro y su núcleo familiar.

** Definiciones de tasa neta y bruta se encuentran en el glosario.

Notas: Diferencias entre grupos: Al 95% de confianza, se identifican diferencias NO SON estadísticamente significativas, excepto en el caso de la tasa bruta cuando se compara el decil I con los deciles VIII y IX; el decil II con el X; el decil III, IV, V, VI y VII con el IX.

Tasa de asistencia neta y bruta de niños y niñas de 6 a 13 años por región (2015)

(Tasa, población de 6 a 13 años por región)

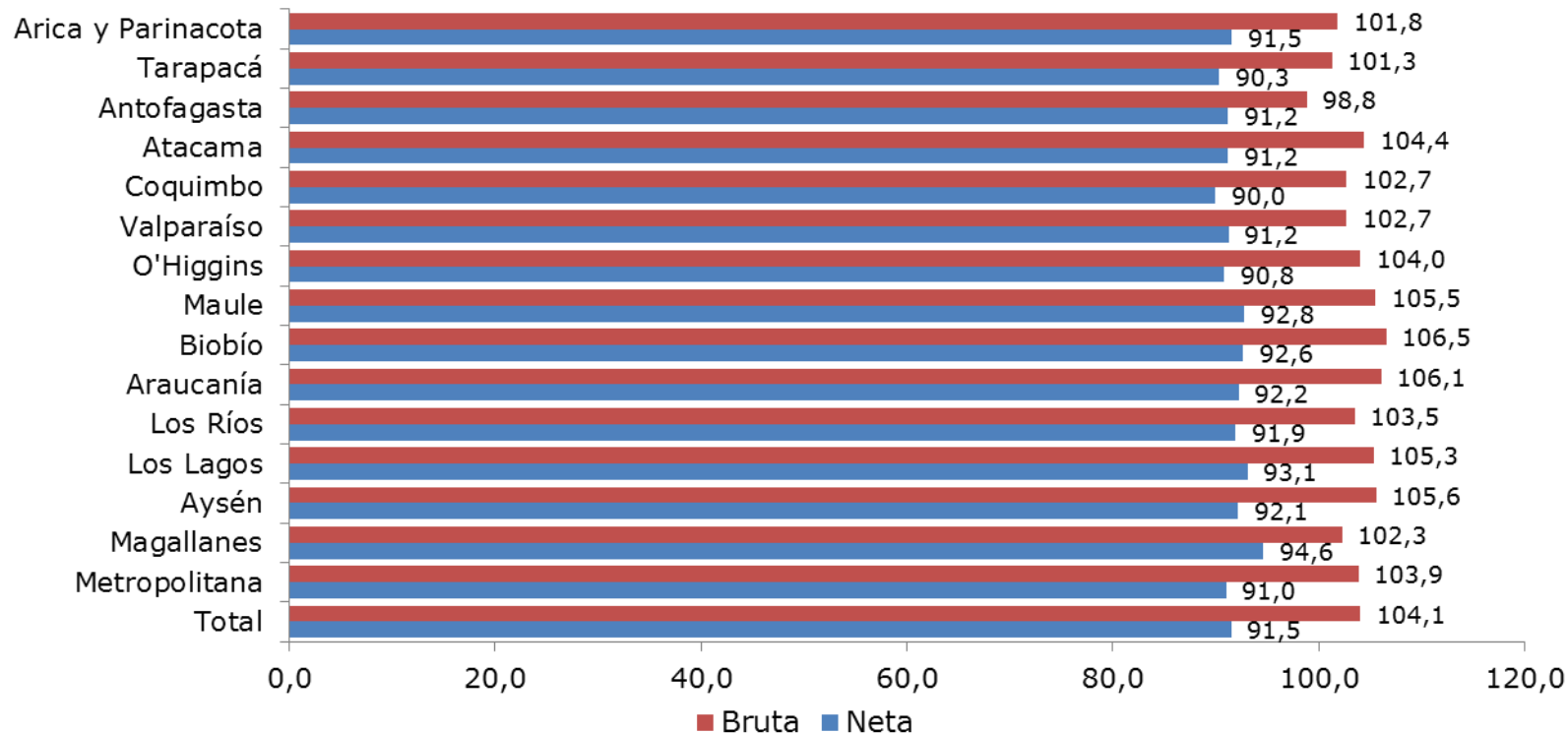

* Revisar definiciones de tasa neta y bruta en el glosario.

Nota: Diferencias entre grupos: Al 95% de confianza, las diferencias SON estadísticamente significativas para el año 2015 en las regiones de Los Lagos y Magallanes con respecto al dato nacional para la tasa neta. Mientras que en la tasa bruta SON significativas las diferencias respecto del promedio nacional de las regiones de Antofagasta y Biobío.

Distribución de la población que asiste a educación básica según situación de rezago por sexo (2013-2015)

(Porcentaje, población que asiste a educación básica por sexo)

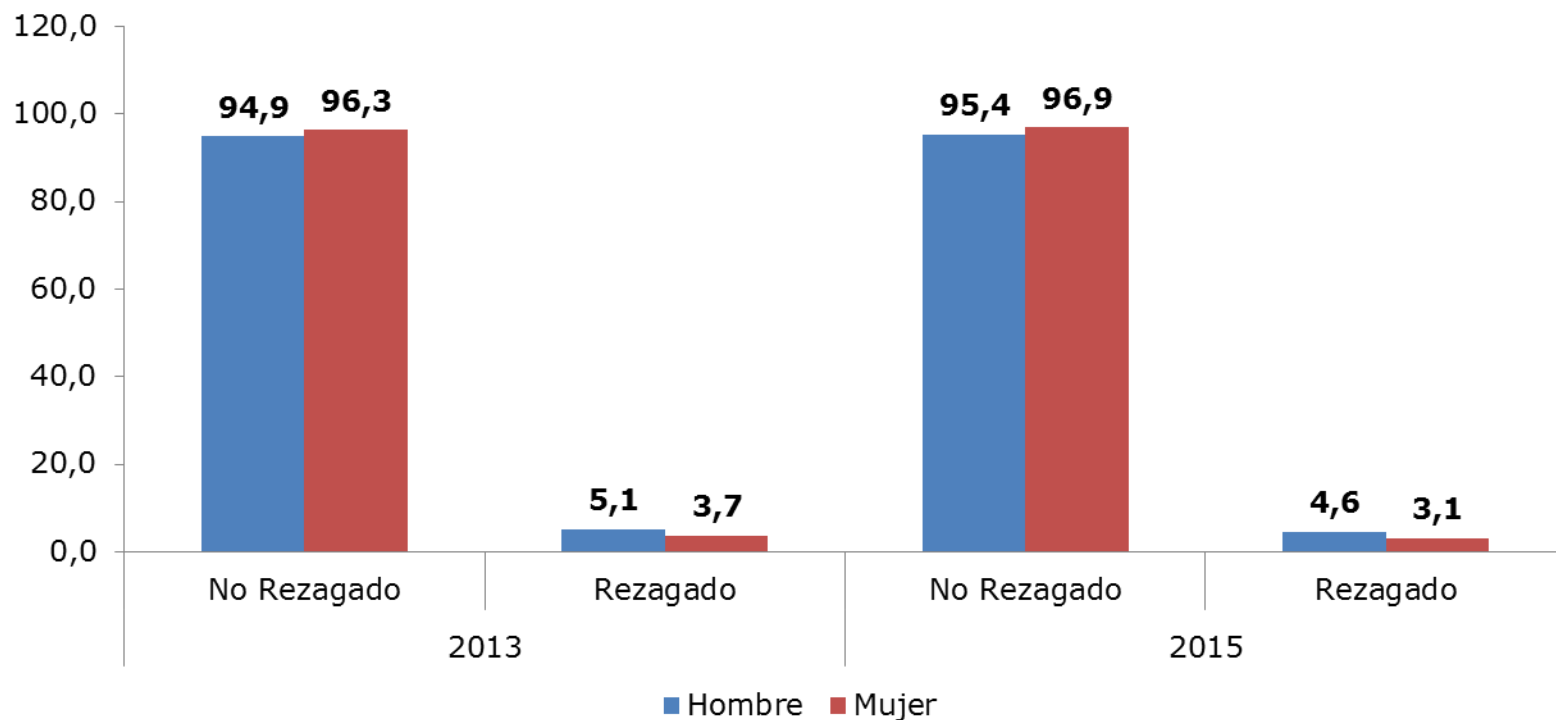

Nota: Diferencias entre grupos: Al 95% de confianza, las diferencias SON estadísticamente significativas el año 2015 entre hombres y mujeres.
Diferencias a través del tiempo: Al 95% de confianza, las diferencias NO SON estadísticamente significativas entre los años 2013 y 2015.

Razones de no asistencia a educación básica de niños y niñas de 6 a 13 años (2011-2015)

(Porcentaje, población de 6 a 13 años que no asisten a educación básica)

Razones de no asistencia*	2011			2013			2015		
	6 años	7 a 13 años	Total	6 años	7 a 13 años	Total	6 años	7 a 13 años	Total
Personales	44,1	51,8	49,3	62,1	35,0	44,8	58,2	47,2	50,2
Económicas	6,3	7,1	6,8	3,0	0,0	1,1	0,0	6,6	4,8
Rendimiento	0,0	11,3	7,6	0,0	14,4	9,2	0,0	8,2	6,0
De acceso a establecimiento educacional	19,9	1,6	7,5	18,8	0,6	7,2	29,1	5,1	11,6
Otra razón	29,8	28,3	28,8	6,8	39,0	27,4	12,0	29,9	25,1
No sabe/No responde	0,0	0,0	0,0	9,2	11,0	10,3	0,7	3,0	2,4
Porcentaje de no asistencia	1,9	0,5	0,7	1,6	0,4	0,6	1,1	0,4	0,5

* En el anexo se puede encontrar el detalle de las distintas razones agrupadas en personales, económicas, rendimiento y de acceso a establecimiento educacional.

Nota: Diferencias a través del tiempo: Al 95% de confianza, las diferencias NO SON estadísticamente significativas para el periodo 2013-2015.

Tasa de asistencia neta y bruta de adolescentes de 14 a 17 años (1990-2015)

(Tasa, población de 14 a 17 años)

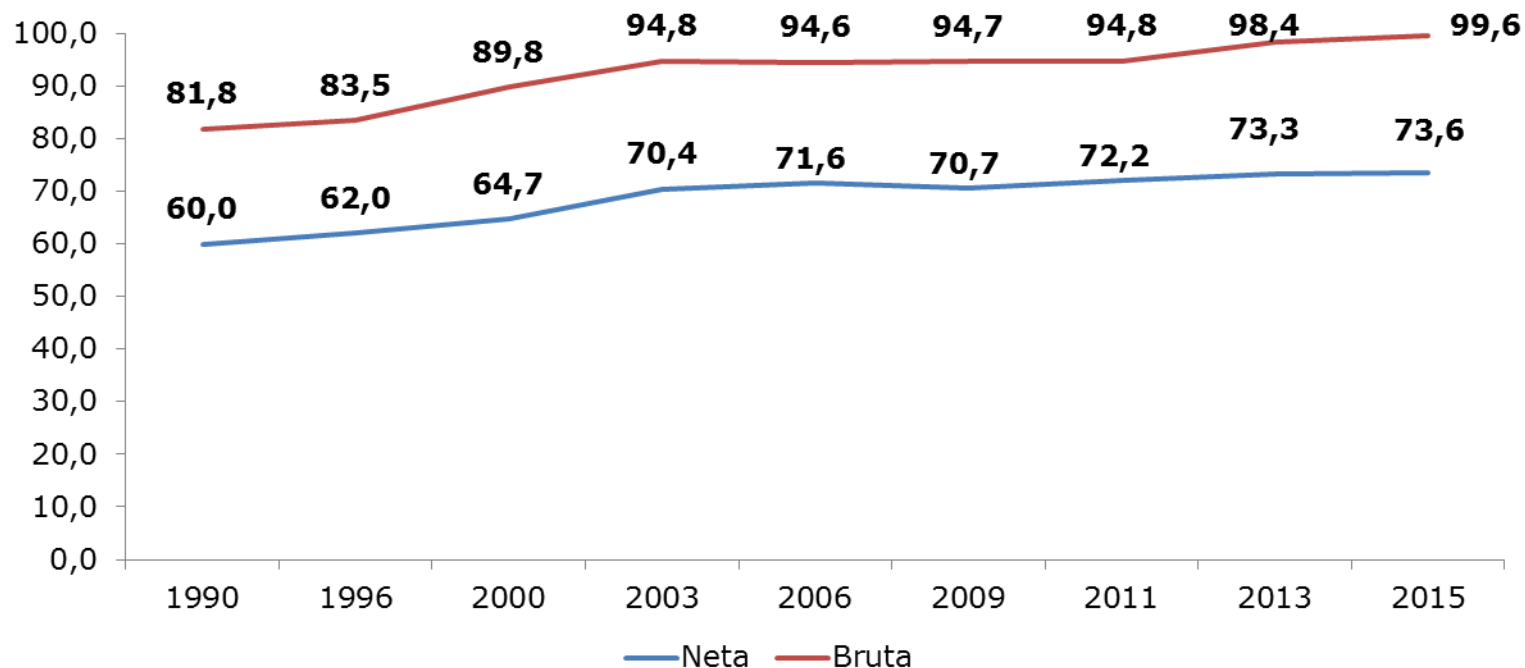

* Definiciones de tasa neta y bruta se encuentran en el glosario.

Nota: Diferencias a través del tiempo: Al 95% de confianza, las diferencias NO SON estadísticamente significativas entre los años 2013 y 2015, tanto en el caso de la tasa neta como en la tasa bruta.

Tasa de asistencia neta y bruta de adolescentes de 14 a 17 años por sexo (2013-2015)

(Tasa, población de 14 a 17 años por sexo)

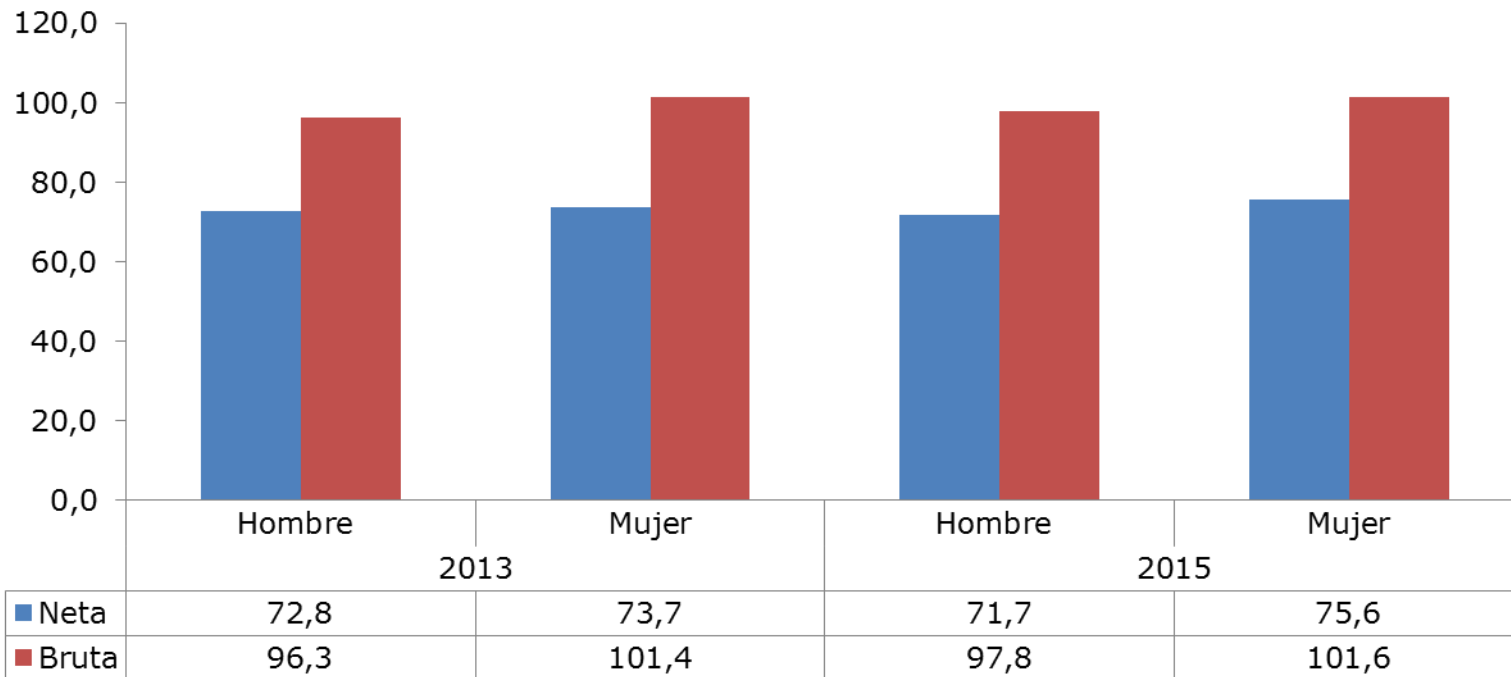

* Definiciones de tasa neta y bruta se encuentran en el glosario.

Notas: Diferencias a través del tiempo: Al 95% de confianza, las diferencias NO SON estadísticamente significativas entre los años 2013 y 2015, tanto en el caso de la tasa neta como en la tasa bruta de cada grupo.

Diferencias entre grupos: Al 95% de confianza, las diferencias SON estadísticamente significativas para el año 2015 entre hombre y mujer.

Tasa de asistencia neta y bruta de adolescentes de 14 a 17 años por decil de ingreso autónomo per cápita del hogar* (2015)

(Tasa, población de 14 a 17 años por decil de ingreso)

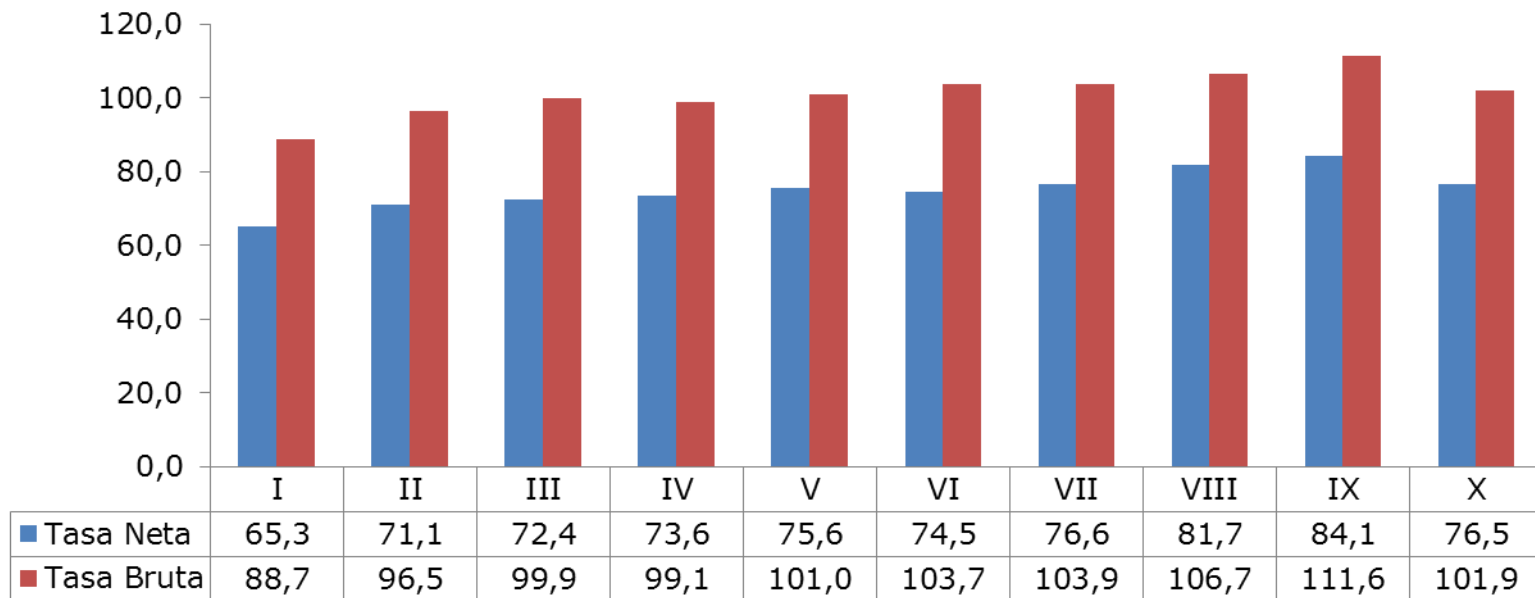

* Se excluye el servicio doméstico puertas adentro y su núcleo familiar.

** Definiciones de tasa neta y bruta se encuentran en el glosario.

Notas: Diferencias entre grupos: Al 95% de confianza, las diferencias NO SON estadísticamente significativas en el caso de la tasa neta de asistencia para el año 2015, excepto al comparar el decil I con el resto de los deciles; el decil II con los deciles V, VII, VIII y IX; el decil III con el decil IX; los deciles IV, V y VI con los deciles VIII y IX; el decil VII con el decil IX y el decil IX con el decil X. Al 95% de confianza, las diferencias NO SON estadísticamente significativas en el caso de la tasa bruta de asistencia para el año 2015, excepto al comparar el decil I con el resto de los deciles; el decil II con los deciles VI, VII, VIII y IX; el decil III con los deciles IV y IX y los deciles IV y V con el decil IX.

Tasa de asistencia neta y bruta de adolescentes de 14 a 17 años por región (2015)

(Tasa, población de 14 a 17 años por región)

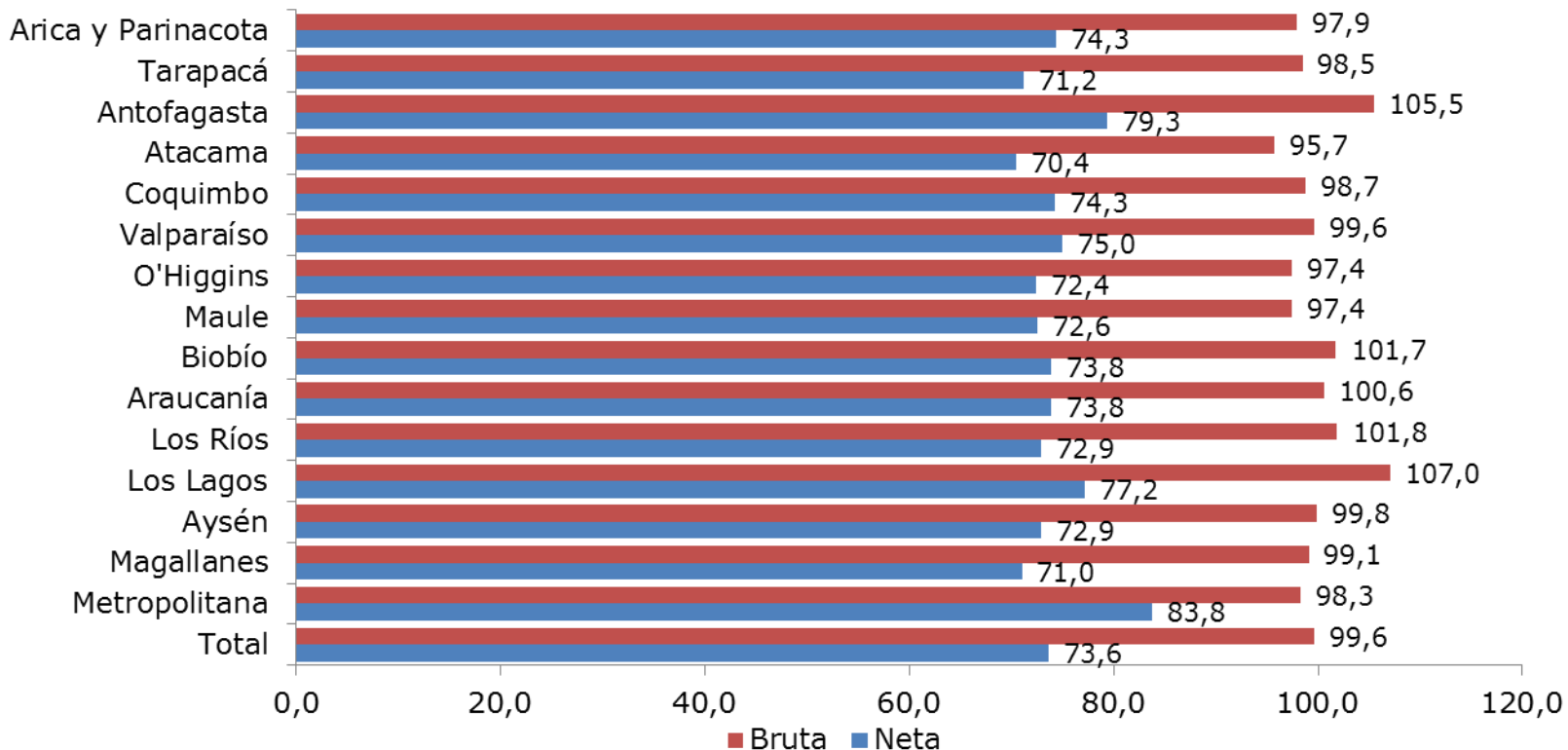

* Revisar definiciones de tasa neta y bruta en el glosario.

Nota: Diferencias entre grupos: Al 95% de confianza, las diferencias SON estadísticamente significativas respecto al total nacional el año 2015 en la región de Magallanes en el caso de la tasa neta y la región de Los Lagos en el caso de la tasa bruta.

Distribución de la población que asiste a educación media según situación de rezago por sexo (2013-2015)

(Porcentaje, población que asiste a educación media por sexo)

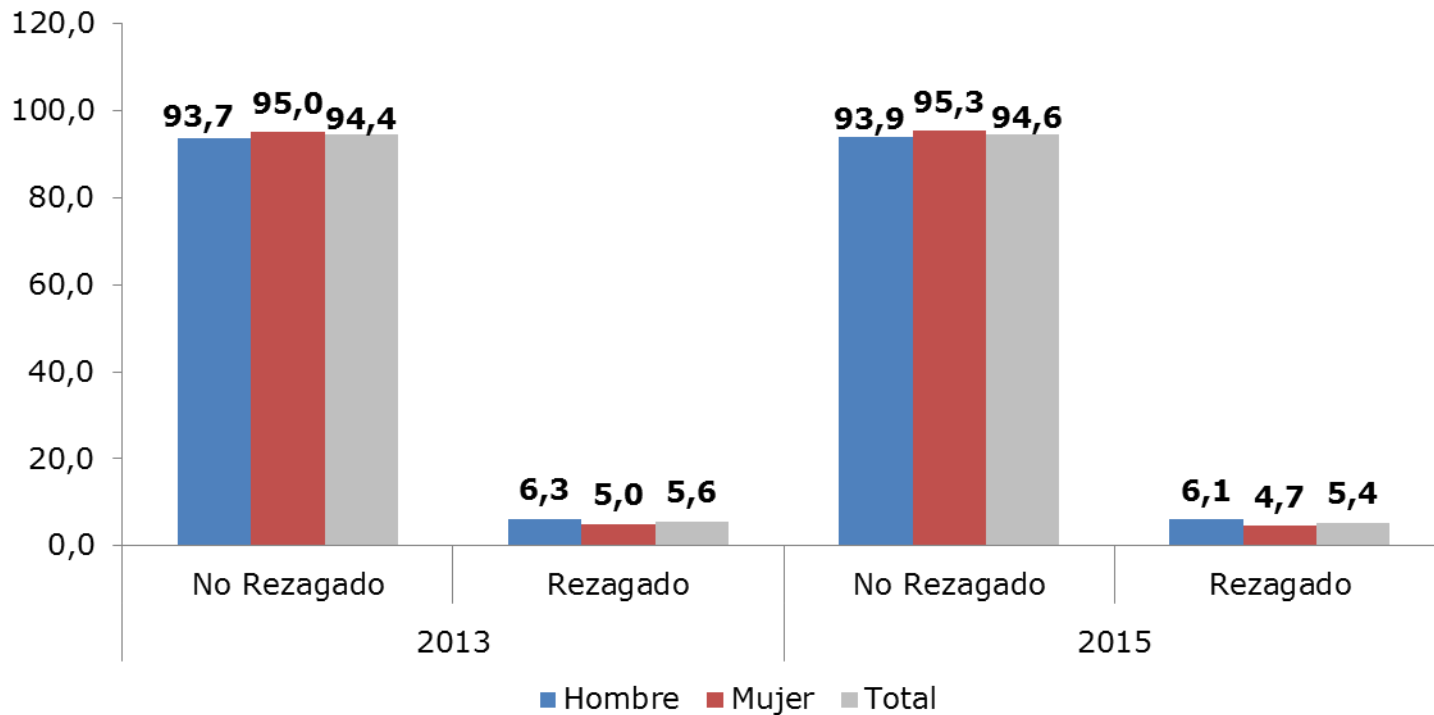

Nota: Diferencias entre grupos: Al 95% de confianza, las diferencias SON estadísticamente significativas el año 2015 entre hombres y mujeres.
Diferencias a través del tiempo: Al 95% de confianza, las diferencias NO SON estadísticamente significativas para el periodo 2013-2015.

Porcentaje de la población de 14 a 17 años que ha abandonado o desertado del sistema escolar por sexo (2015)

(Porcentaje, población de 14 a 17 años por sexo)

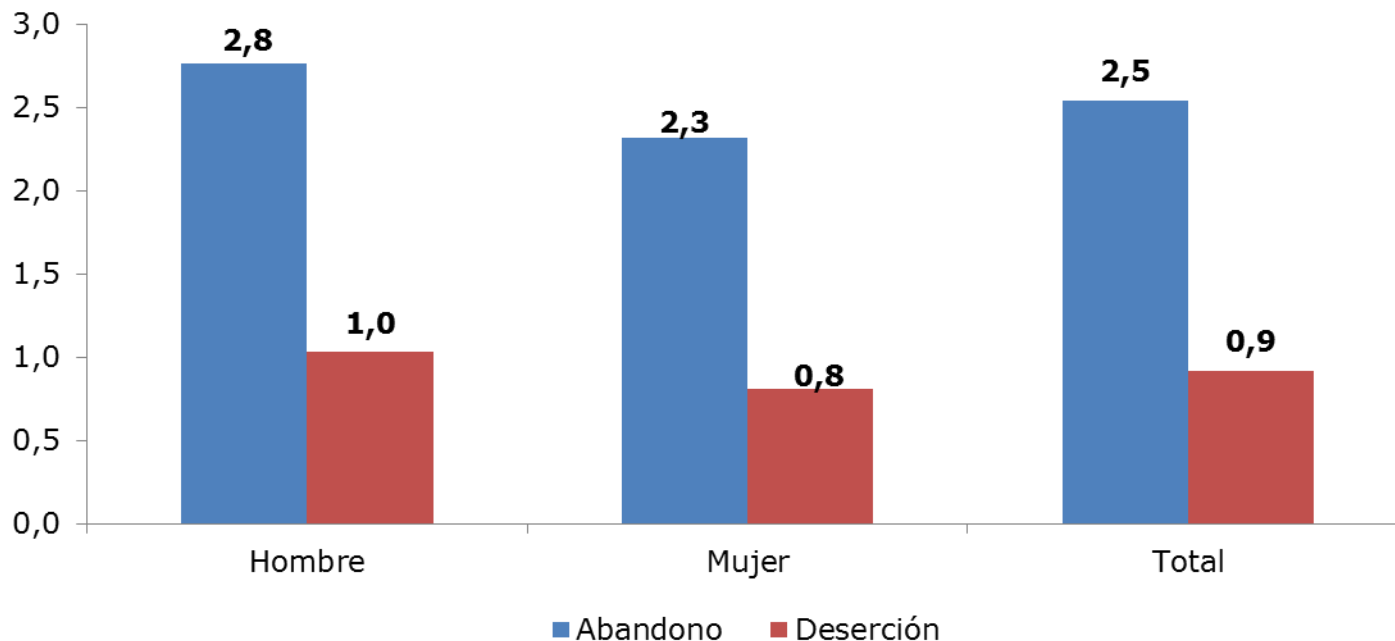

Nota: Diferencias entre grupos: Al 95% de confianza, las diferencias entre hombres y mujeres SON estadísticamente significativas el año 2015 para cada categoría.

Razones de no asistencia a educación media de adolescentes de 14 a 17 años (2011-2015)

(Porcentaje, población de 14 a 17 años que no asisten a educación media)

Razones de no asistencia	2011	2013	2015
Personales	59,6	52,2	63,8
Económicas	14,4	15,4	14,6
Rendimiento	9,6	18,9	14,2
De acceso a establecimiento Educativo	0,4	0,6	0,5
Otra razón	16,0	7,1	5,0
No sabe/No responde	0,0	5,8	1,8

Porcentaje de no asistencia	6,5	5,3	3,7
------------------------------------	------------	------------	------------

* En el anexo se puede encontrar el detalle de las distintas razones agrupadas en personales, económicas, rendimiento y de acceso a establecimiento educativo

Nota: Diferencias a través del tiempo: Al 95% de confianza, las diferencias NO SON estadísticamente significativas en el periodo 2013-2015, excepto en el caso de las razones personales.

5. Condiciones de vida en los hogares

- Nivel educacional e inserción laboral del jefe de hogar.
- Situación habitacional

Distribución de las personas de 0 a 17 años según nivel educacional del jefe/a de hogar (2015)

(Porcentaje, población de 0 a 17 años)

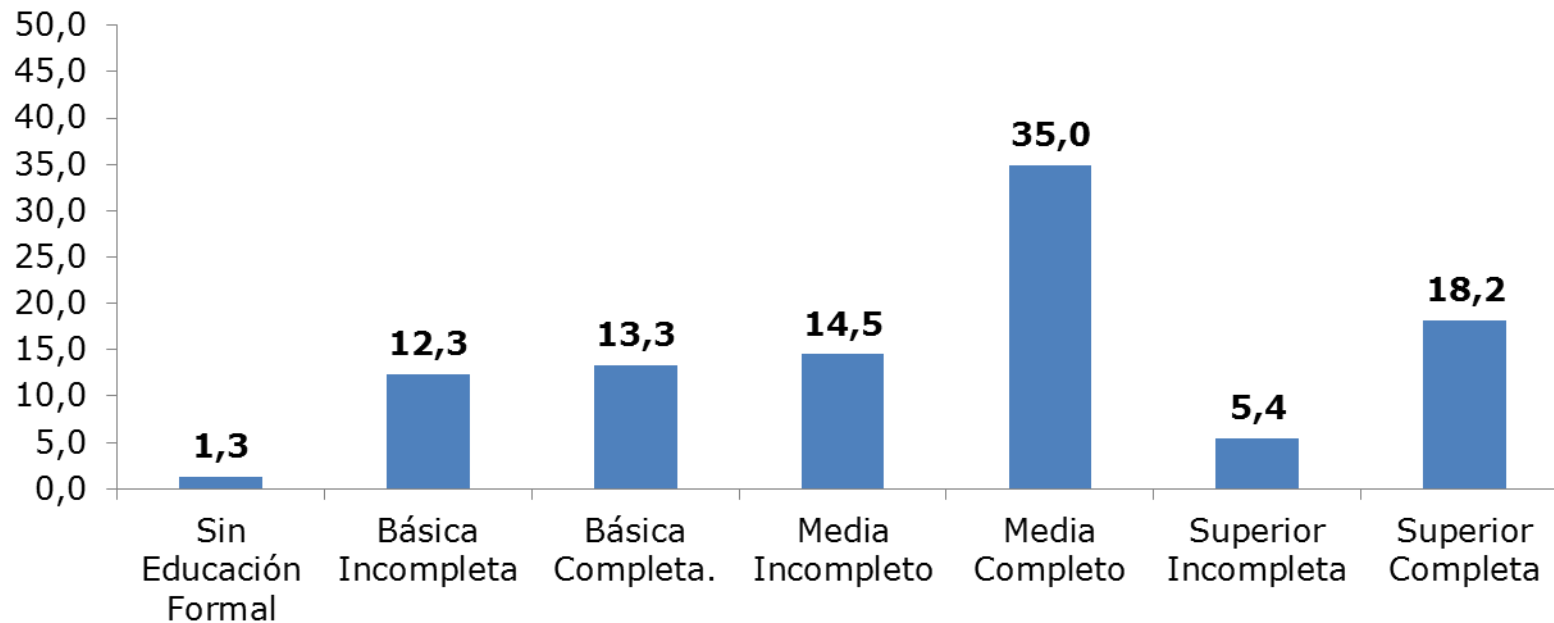

Distribución de hogares según nivel educacional del jefe/a de hogar por presencia de niños, niñas y adolescentes (2015)

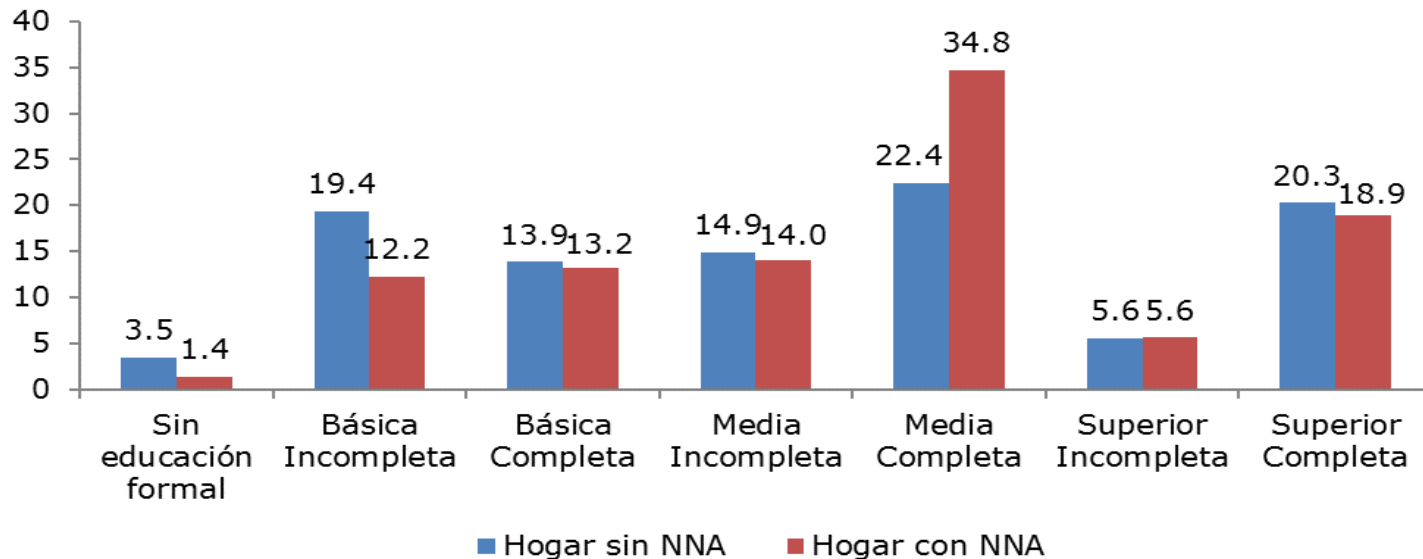

Nota: Diferencias: Al 95% de confianza, las diferencias entre hogares con y sin NNA SON estadísticamente significativas en todos los niveles educacionales, con la excepción de l nivel "Superior incompleta".

Distribución de la población de 0 a 17 años según nivel educacional del jefe/a de hogar, por quintil de ingreso autónomo per cápita del hogar* (2015)

(Porcentaje, población de 0 a 17 años por quintil de ingreso)

Quintil de Ingreso Autónomo	Sin Educación Formal	Básica Incompleta	Básica Completa	Media Incompleto	Media Completo	Superior Incompleta	Superior Completa	Total
I	2,4	19,5	20,3	18,3	33,1	2,8	3,7	100,0
II	1,5	13,7	14,9	17,5	40,3	4,7	7,5	100,0
III	0,7	11,2	10,5	14,4	41,5	6,1	15,6	100,0
IV	0,4	4,3	7,3	8,7	35,3	10,2	33,8	100,0
V	0,1	0,8	1,8	3,7	14,1	7,5	72,0	100,0
Total	1,3	12,3	13,3	14,5	35,0	5,4	18,2	100,0

Nota: Diferencias entre grupos: Al 95% de confianza, las diferencias SON estadísticamente significativas el año 2015 entre quintiles de ingresos, con la excepción en categoría "Media incompleta" entre los Quintiles I y II; y "Media completa" entre los quintiles II y III.

* Se excluye el servicio doméstico puertas adentro y su núcleo familiar.

Distribución de la población de 0 a 17 años según condición de actividad del jefe/a de hogar, por quintil de ingreso autónomo per cápita del hogar* (2015)

(Porcentaje, población de 0 a 17 años por quintil de ingreso)

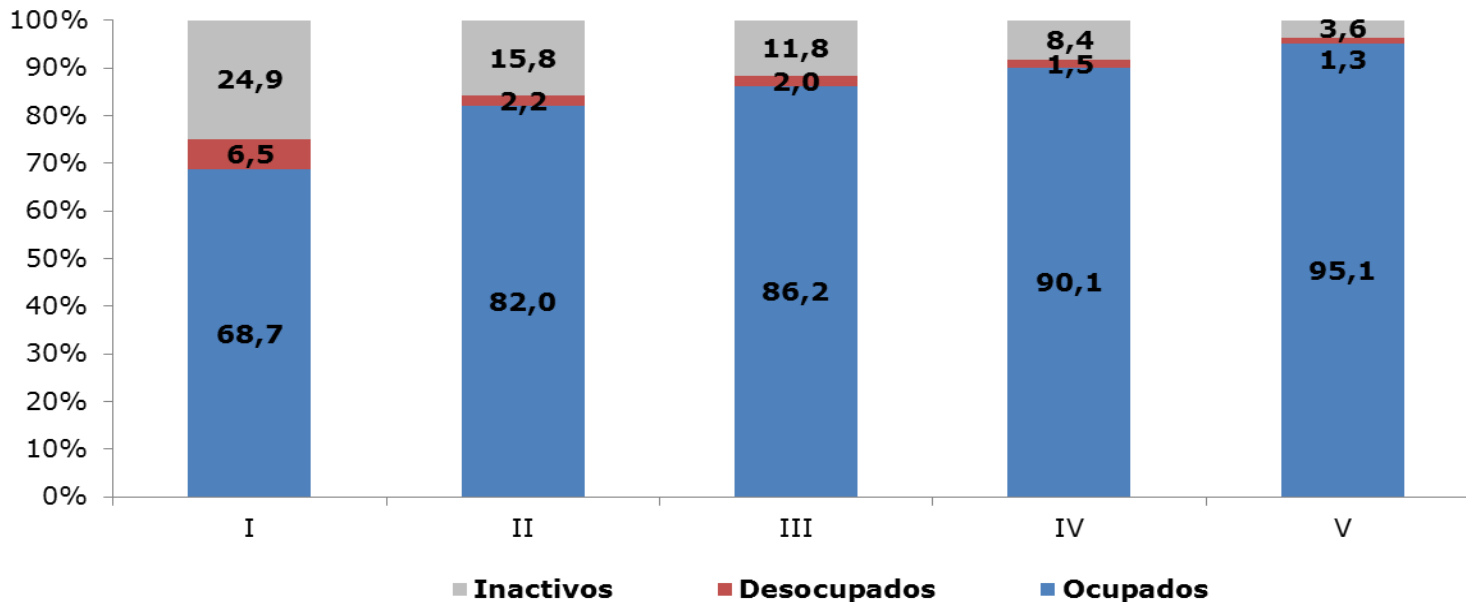

Nota: Diferencias entre grupos: Al 95% de confianza, las diferencias SON estadísticamente significativas el año 2015 entre quintiles de ingresos, con la excepción en categoría "desocupados" entre los Quintiles II y III; III y IV; y IV y V.

* Se excluye el servicio doméstico puertas adentro y su núcleo familiar.

Distribución de la población de 0 a 17 años según condición de actividad del jefe/a de hogar, por sexo del jefe/a (2015)

(Porcentaje, población de 0 a 17 años por sexo del jefe/a)

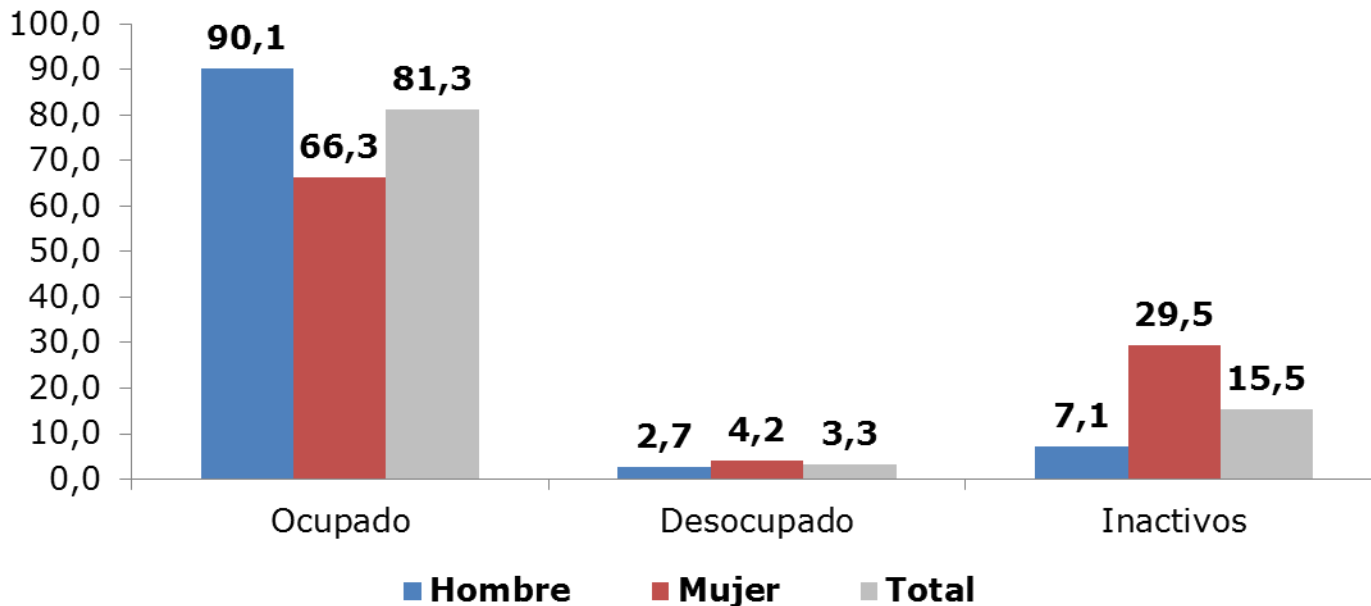

Nota: Diferencias entre grupos: Al 95% de confianza, las diferencias SON estadísticamente significativas el año 2015 entre hombres y mujeres en todas las condiciones de actividad.

Distribución de hogares según condición de actividad del jefe/a de hogar, por presencia de personas de 0 a 17 años (2015)

(Porcentaje, hogares por presencia de personas de 0 a 17 años)

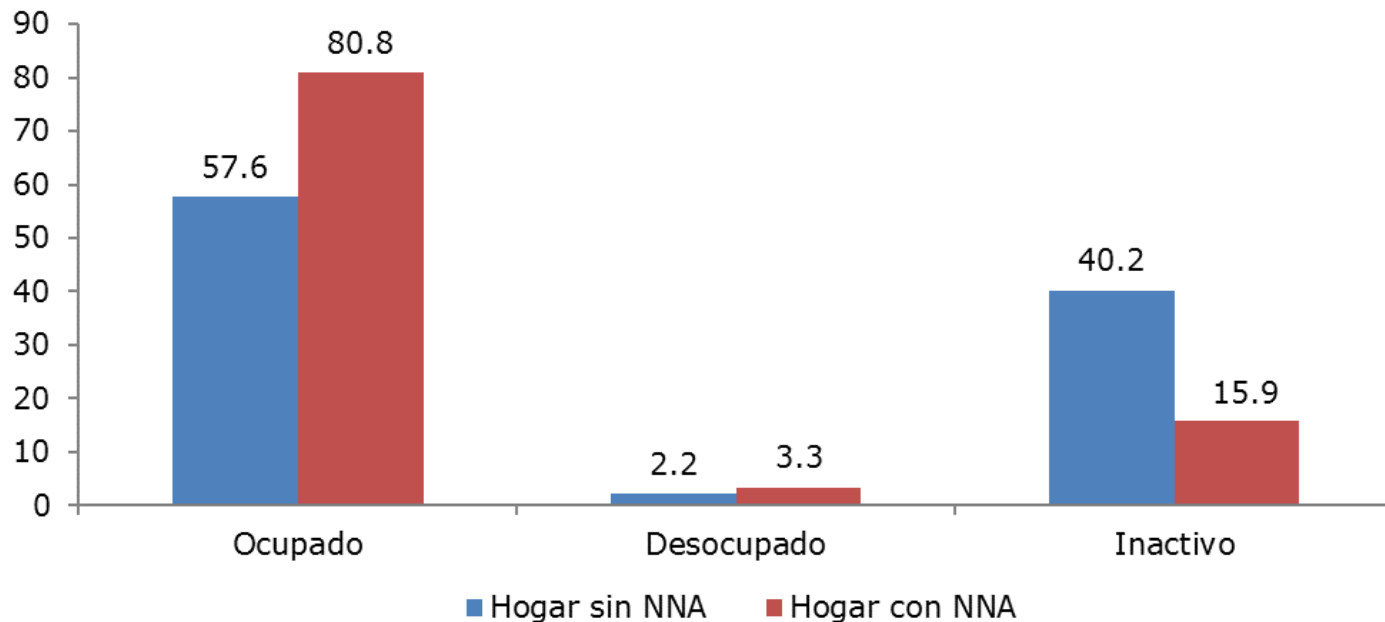

Nota: Diferencias: Al 95% de confianza, las diferencias entre hogares con y sin personas de 0 a 17 años SON estadísticamente significativas en cada categoría de actividad del jefe de hogar.

* NNA: Niños, Niñas y Adolescentes de 0 a 17 años de edad.

Distribución de hogares según situación de ocupación de la vivienda, por presencia de personas de 0 a 17 años (2015)

(Porcentaje, hogares por presencia de personas de 0 a 17 años)

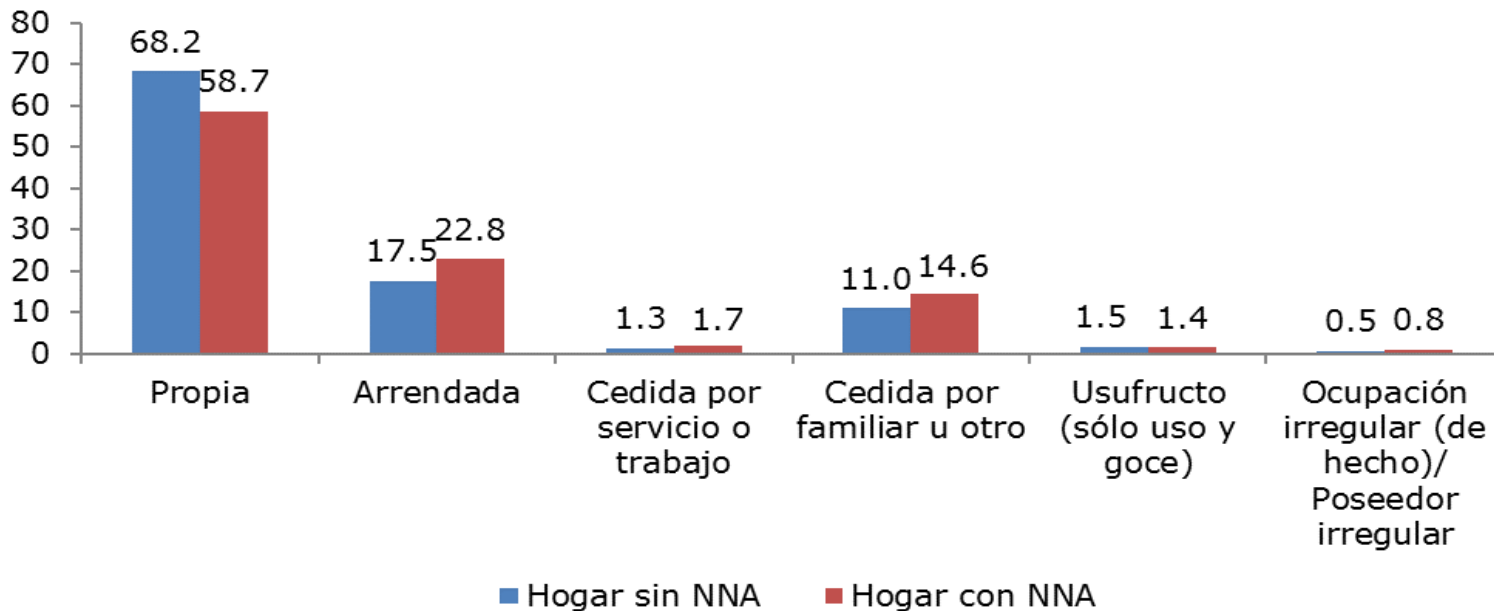

Nota: Diferencias: Al 95% de confianza, las diferencias entre hogares con y sin NNA SON estadísticamente significativas en cada situación de ocupación de la vivienda.

* NNA: Niños, Niñas y Adolescentes de 0 a 17 años de edad.

Distribución de hogares según situación de hacinamiento, por presencia de personas de 0 a 17 años (2015)

(Porcentaje, hogares por presencia de personas de 0 a 17 años)

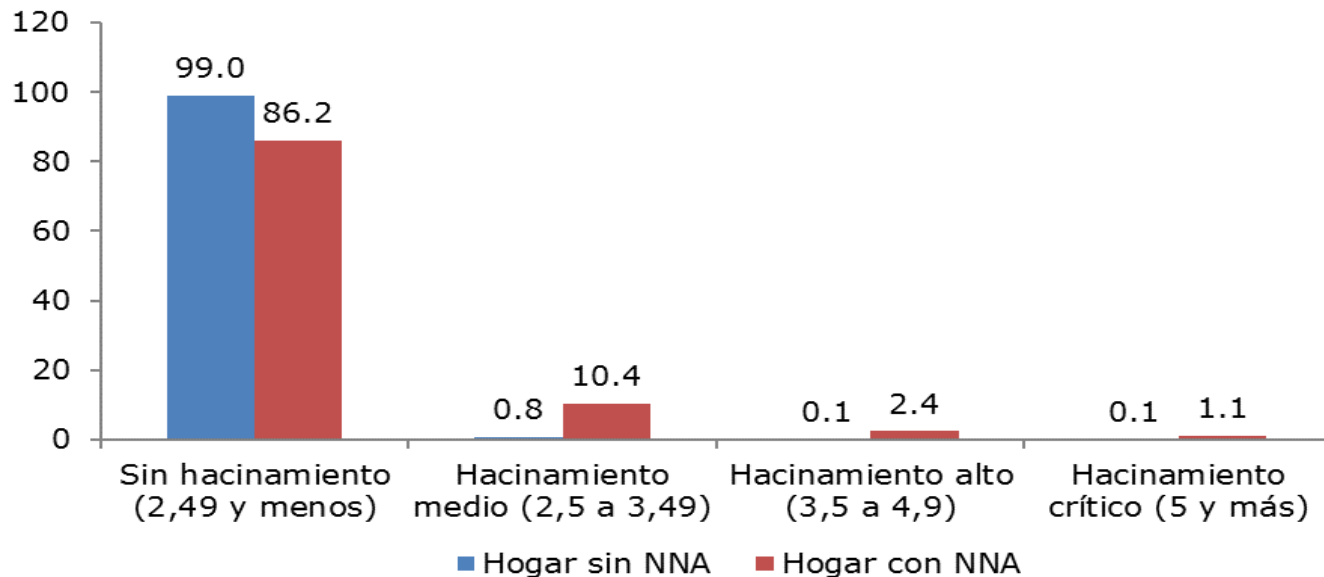

Nota: Diferencias: Al 95% de confianza, las diferencias entre hogares con y sin personas de 0 a 17 años SON estadísticamente significativas en cada categoría de situación de hacinamiento de los hogares.

* NNA: Niños, Niñas y Adolescentes de 0 a 17 años de edad.

Porcentaje de hogares con allegamiento externo* por quintil de ingreso autónomo per cápita del hogar** y presencia de personas de 0 a 17 años (2015)

(Porcentaje, hogares por quintil de ingreso y presencia de NNA)

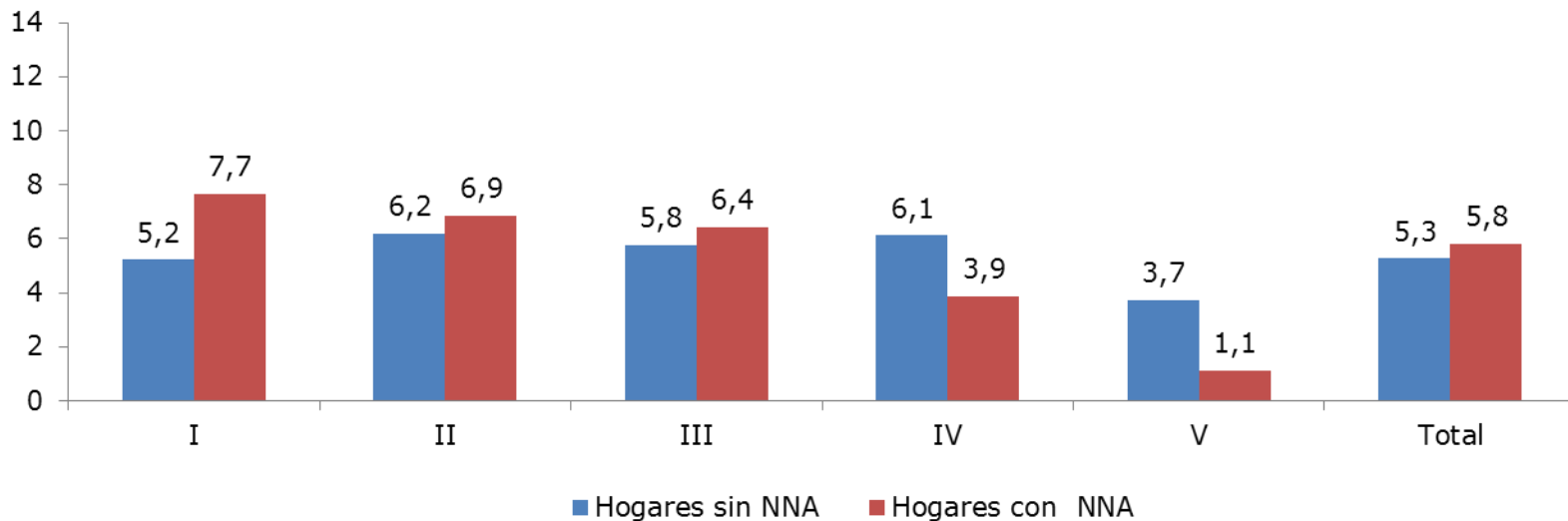

Nota: Diferencias entre grupos: Al 95% de confianza, las diferencias en el porcentaje de hogares con allegamiento externo entre hogares sin presencia de NNA y con presencia de NNA SON estadísticamente significativas con excepción de los quintiles II y III.

En hogares sin presencia de NNA las diferencias por quintil de ingreso SON estadísticamente significativas, con excepción de las diferencias entre los quintiles: I y III, II y III, II y IV, y los quintiles III y IV. En hogares con presencia de NNA las diferencias por quintil de ingreso SON estadísticamente significativas, con excepción de las diferencias entre los quintiles II y III.

* Presentan allegamiento externo las viviendas en las que reside más de un hogar (hogar principal más hogar/es no principal/es).

** Excluye servicio doméstico puertas adentro y su núcleo familiar.

6. Participación social y TICs

- Participación social
- Tecnologías de información y comunicación

Porcentaje de la población de 12 años o más que ha participado en alguna organización o grupo organizado en los últimos 12 meses, por sexo y tramo de edad (2015)

(Porcentaje, población de 12 años o más por tramo de edad y sexo)



Nota: Diferencias entre grupos: Al 95% de confianza, las diferencias SON estadísticamente significativas el año 2015 entre hombres y mujeres en todos los tramos de edad. Las diferencias NO son significativas en hombres entre los tramos de edad 12-13 años y 18 y más años. Las diferencias en mujeres NO son significativas entre los tramos de edad 12 a 13 años y 14 a 17 años.

Porcentaje de la población de 12 años o más que ha participado en alguna organización o grupo organizado en últimos 12 meses, por región y tramo de edad (2015)

(Porcentaje, población de 12 y más años por región y tramo de edad)

Región	12 a 17 años	18 y más años	Total
Arica y Parinacota	28,5	25,5	25,9
Tarapacá	19,1	18,7	18,7
Antofagasta	17,5	18,9	18,7
Atacama	20,3	26,6	25,8
Coquimbo	18,8	29,0	27,9
Valparaíso	22,0	25,6	25,3
O´Higgins	23,1	28,6	28,0
Maule	22,6	28,9	28,3
Biobío	28,5	35,1	34,5
La Araucanía	31,2	40,7	39,6
Los Ríos	30,8	38,3	37,5
Los Lagos	23,8	31,0	30,2
Aysén	21,0	29,2	28,1
Magallanes	16,7	19,2	18,9
Metropolitana	23,0	21,6	21,8
Total	23,7	26,6	26,3

Nota: Diferencias entre región y país: Al 95% de confianza, las diferencias en la población de 12 a 17 años, SON estadísticamente significativas el año 2015 entre cada región respecto del total nacional, con excepción de las regiones de Arica y Parinacota; O´Higgins; Maule; Los Lagos; Aysén y Metropolitana.

Diferencias entre grupos: Las diferencias estimadas entre la población de 12 a 17 años y la población adulta SON estadísticamente significativas en cada región, con la excepción de las regiones de Arica y Parinacota; Tarapacá; Antofagasta y Magallanes.

Porcentaje de la población de 12 o más años que ha participa en alguna organización o grupo organizado en últimos 12 meses, por quintil de ingreso autónomo per cápita del hogar* y tramo de edad (2015)

(Porcentaje, población de 12 años y más por quintil de ingreso y grupo de edad)

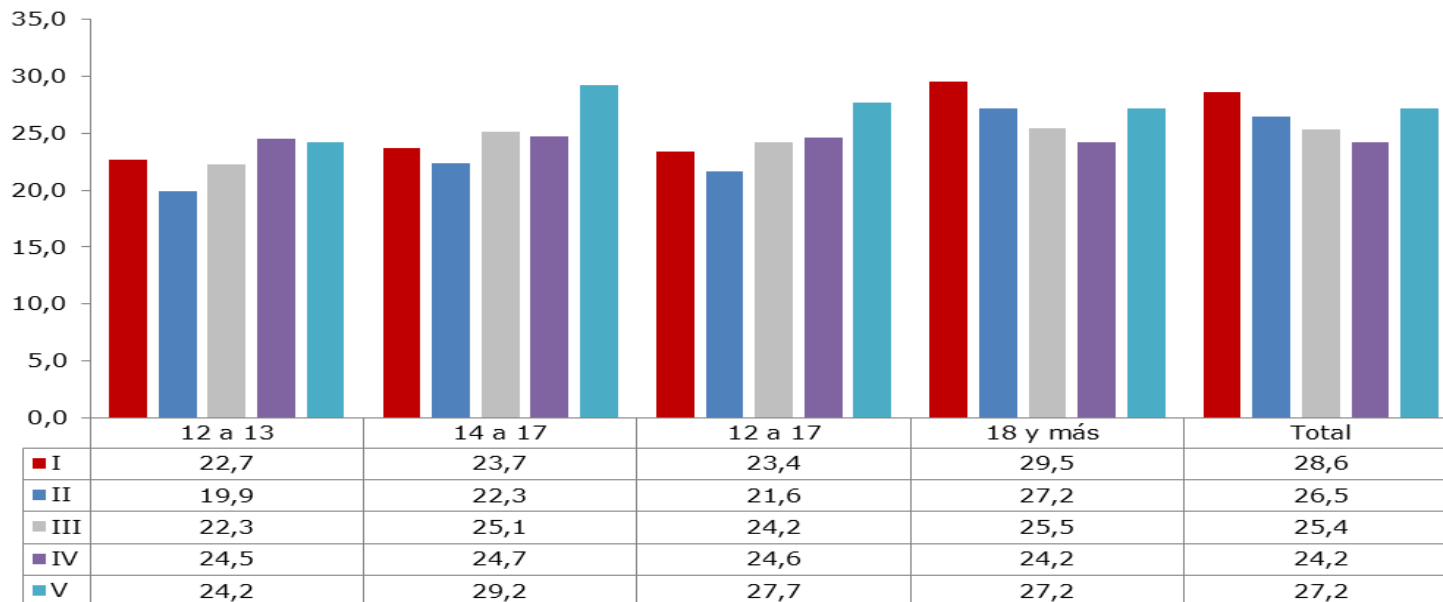

Nota: Diferencias entre grupos: Al 95% de confianza, las diferencias SON estadísticamente significativas el año 2015 entre quintiles de ingreso en total de población, con excepción entre quintiles II y V. También, las diferencias SON significativas en el tramo de edad de 12 a 17 años entre quintiles de ingreso, con excepción entre quintiles I y III, I y IV, y III y IV.

Porcentaje de la población que ha participado en alguna organización o grupo organizado en últimos 12 meses según tipo, por tramo de edad (2015)

(Porcentaje, población de 12 y más años por tramo de edad y tipo de organización)

Tipo de organización o grupo organizado	12 a 17 años	18 años y más	Total
Organización religiosa o de iglesia	8,5	7,7	7,7
Juntas de vecinos u otra organización territorial	0,7	7,3	6,6
Club deportivo o recreativo	8,5	4,1	4,5
Agrupaciones de adulto mayor	0,0	1,8	1,6
Agrupaciones artísticas o culturales	2,3	1,0	1,2
Agrupación corporativa	0,1	1,1	1,0
Centro de padres y apoderados	0,3	1,0	0,9
Grupos de identidad cultural	0,6	0,7	0,7
Agrupaciones de mujeres	0,1	0,7	0,6
Agrupaciones juveniles o de estudiantes	2,1	0,3	0,5
Grupos de voluntariado	0,2	0,5	0,4
Grupos de autoayuda en salud	0,1	0,3	0,3
Agrupación ideológica	0,1	0,3	0,3
Otra	0,0	0,0	0,0
Participa en alguna organización	23,7	26,6	26,3

Nota: Al 95% de confianza, las diferencias por tramo de edad del porcentaje de personas que participa en organizaciones SON estadísticamente significativas para cada tipo de organización, con excepción de la agrupación "Grupo de identidad cultural".

Porcentaje de hogares en que alguno de sus integrantes ha participado en alguna organización social o grupo organizado en los últimos 12 meses, por presencia de personas de 0 a 17 años (2015)

(Porcentaje, hogares por presencia de personas de 0 a 17 años)

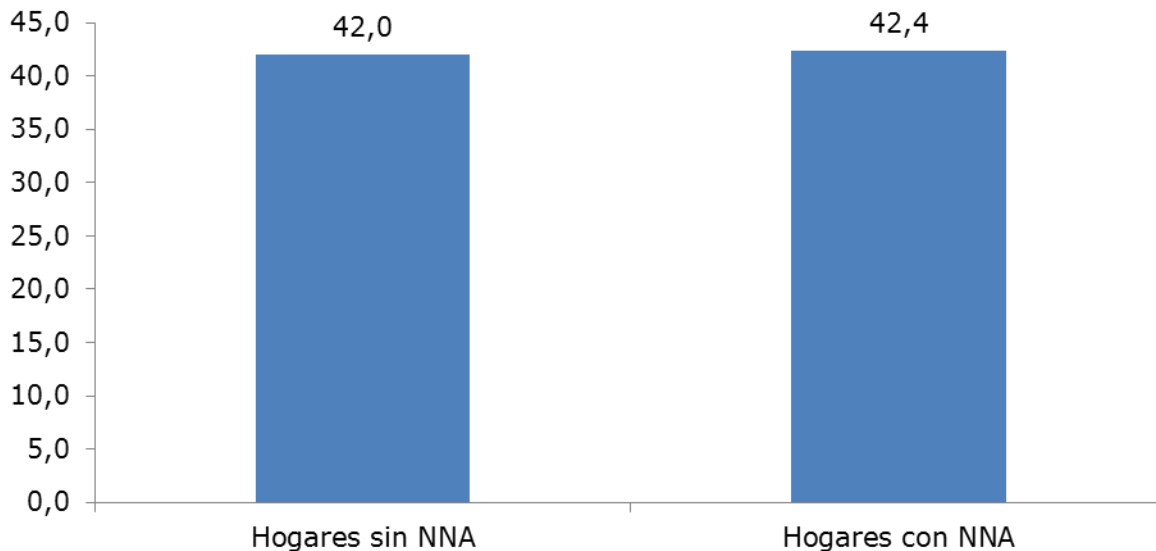

Nota: Diferencias entre grupos: Al 95% de confianza, las diferencias NO son estadísticamente significativas el año 2015 entre hogares con y sin NNA.

* NNA: Niños, Niñas y Adolescentes de 0 a 17 años de edad.

Distribución de hogares con personas de 12 a 17 años según participación de los integrantes del hogar en alguna organización o grupo organizado en los últimos 12 meses (2015)

(Porcentaje, hogares con personas de 12 a 17 años)

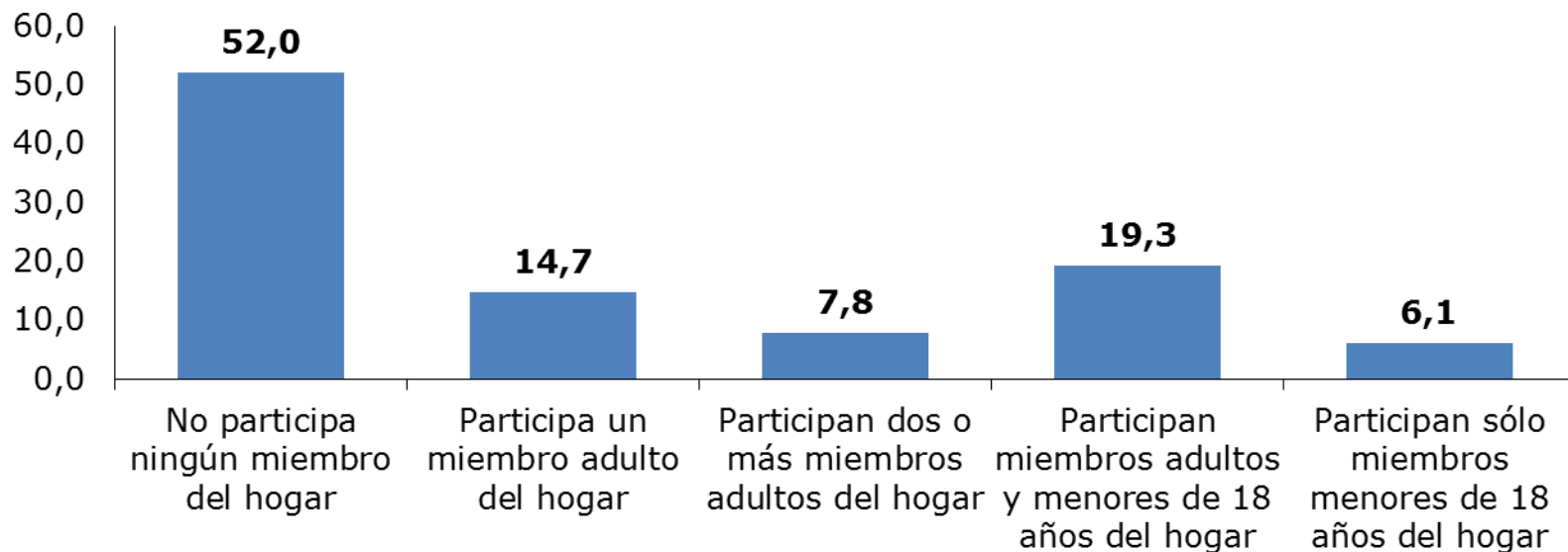

Porcentaje de la población de 5 o más años que utiliza internet por tramo de edad (2013 - 2015)

(Porcentaje, población de 5 años o más por tramo de edad)

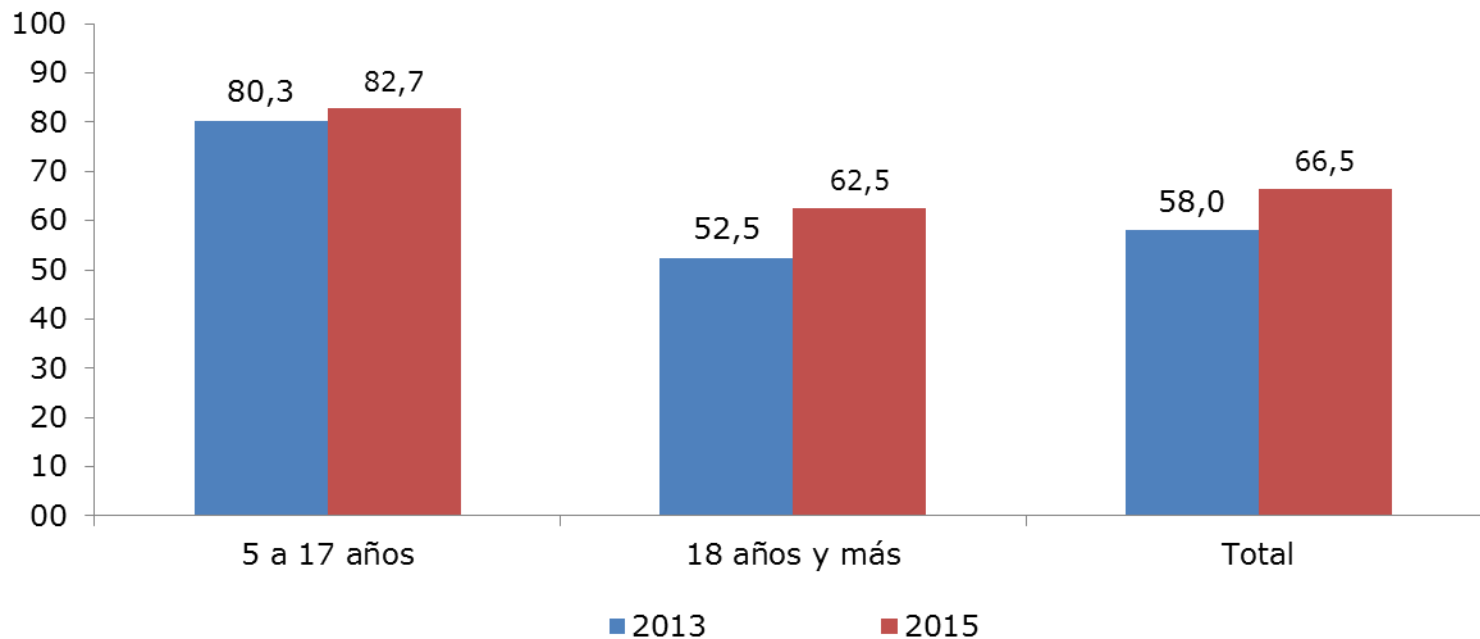

Nota: Diferencias entre grupos: En 2015, al 95% de confianza, las diferencias en la estimación entre grupos de edad SON estadísticamente significativas.

Diferencias a través del tiempo: Las diferencias entre 2013 y 2015 SON significativas en todos los grupos de edad.

Porcentaje de la población de 5 años o más que utiliza internet, por tramo de edad y sexo (2015)

(Porcentaje, población de 5 años o más por tramo de edad y sexo)

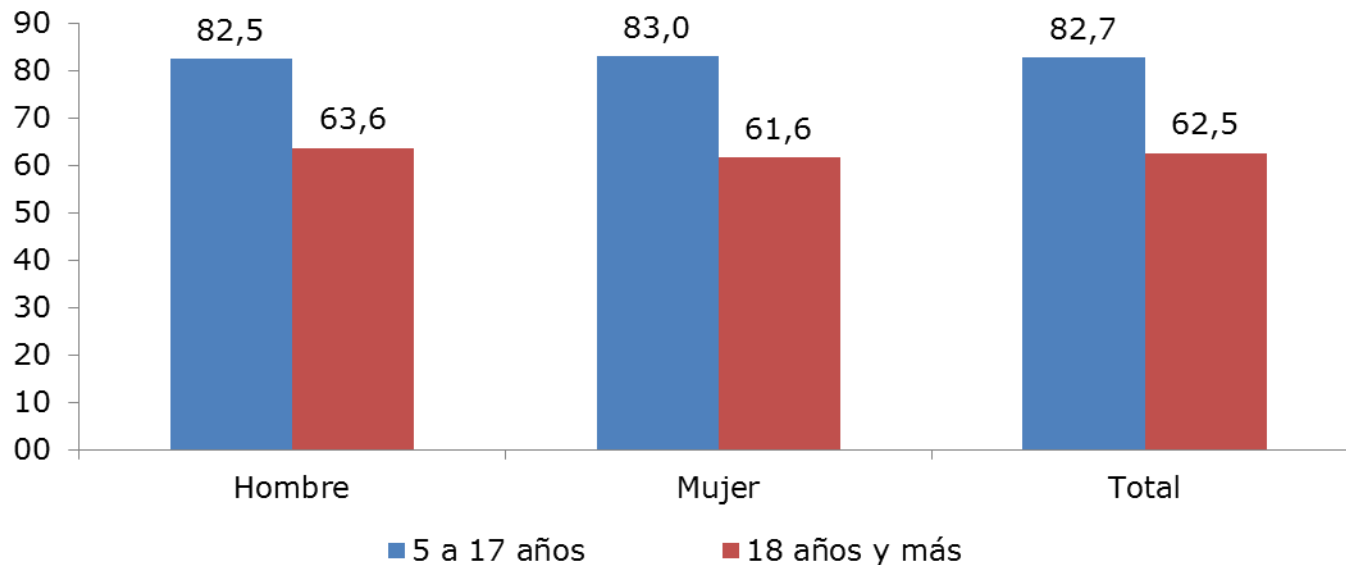

Nota: Diferencias entre grupos: Al 95% de confianza, las diferencias en la estimación entre grupos de edad SON estadísticamente significativas para hombres, mujeres y a nivel total. Por otro lado, las diferencias entre hombres y mujeres NO son significativas entre personas de 5 a 17 años y SON significativas entre personas de 18 años y más.

Distribución de la población de 5 a 17 años según lugar de uso más frecuente de internet*, por quintil de ingreso autónomo per cápita del hogar* (2015)

(Porcentaje, población de 5 a 17 años por quintil de ingreso)

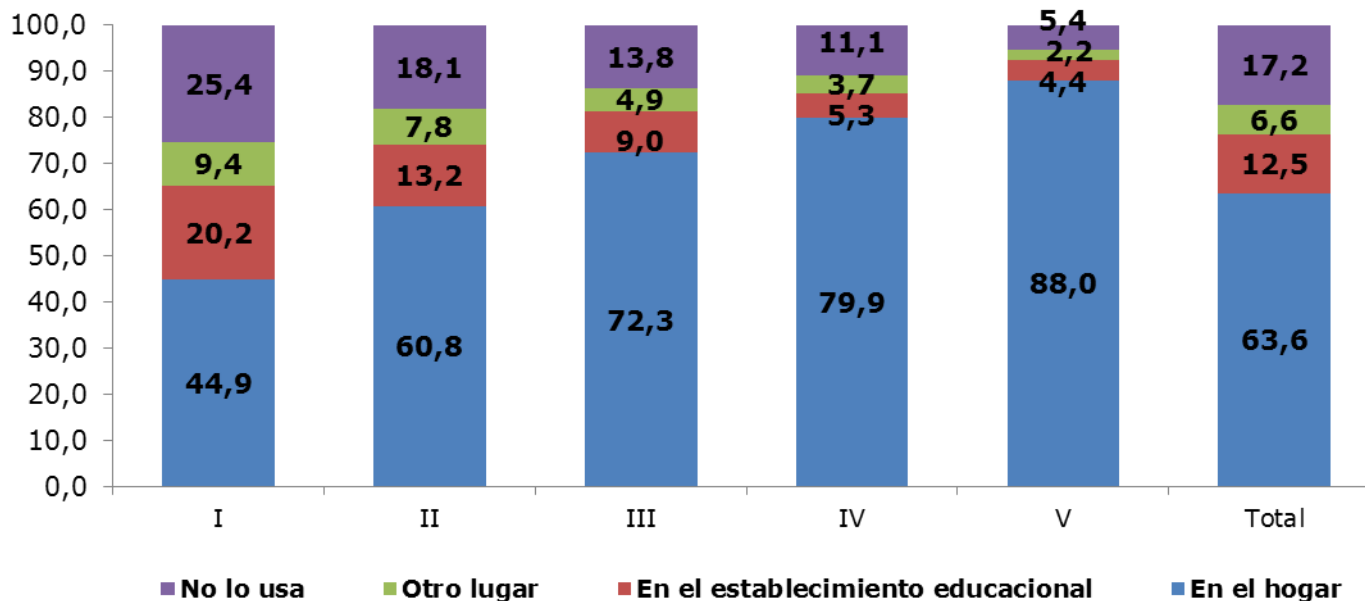

Nota: Diferencias entre grupos: Al 95% de confianza, las diferencias SON estadísticamente significativas el año 2015 entre quintiles de ingreso en los lugares de uso más frecuente de internet y entre quienes no lo usan. Las diferencias NO SON significativas en "Establecimientos educacionales" en quintiles IV y V.

* "Otro lugar" incluye categorías: telecentro comunitario o infocentro (servicio gratuito), lugares pagados (cibercafé, centro de llamados, etc.), lugares con WIFI gratis, y otro.

** Se excluye el servicio doméstico puertas adentro y su núcleo familiar.

7. Redes de apoyo y Entorno

- Redes de apoyo
- Discriminación y trato injusto
- Entorno: equipamiento
- Entorno: contaminación
- Entorno: violencia

Porcentaje de hogares que declaran conocer a alguien para apoyarles en caso de enfermedad, por presencia de personas de 0 a 17 años y zona (2015)

(Porcentaje, hogares por presencia de personas de 0 a 17 años y zona)

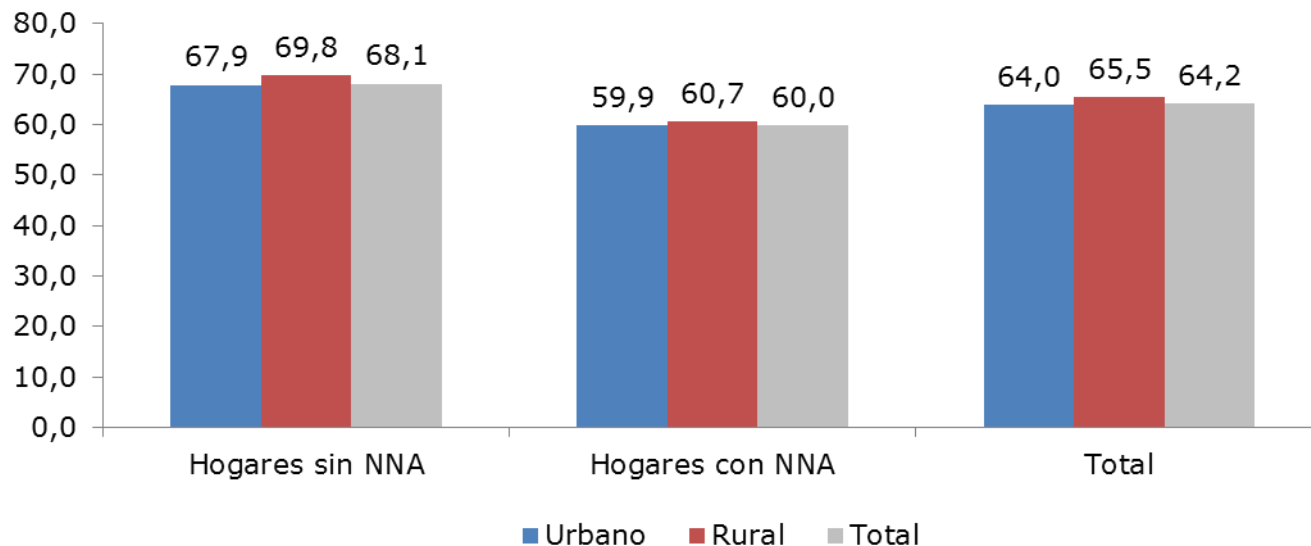

Nota: Diferencias: Las estimaciones del porcentaje de hogares con y sin niños, niñas y adolescentes SI difieren significativamente, tanto en zonas urbanas como rurales, al 95% de confianza. También, las diferencias SON estadísticamente significativas entre zonas, en hogares sin NNA y en total de hogares. Las diferencias entre zonas NO SON significativas en los hogares con NNA.

* NNA = Niños, niñas y adolescentes, de 0 a 17 años.

Porcentaje de hogares que declaran conocer a alguien para apoyarles en caso de enfermedad, por presencia de personas de 0 a 17 años y quintil de ingreso autónomo per cápita del hogar** (2015)

(Porcentaje, hogares por presencia de personas de 0 a 17 años y quintil de ingreso)

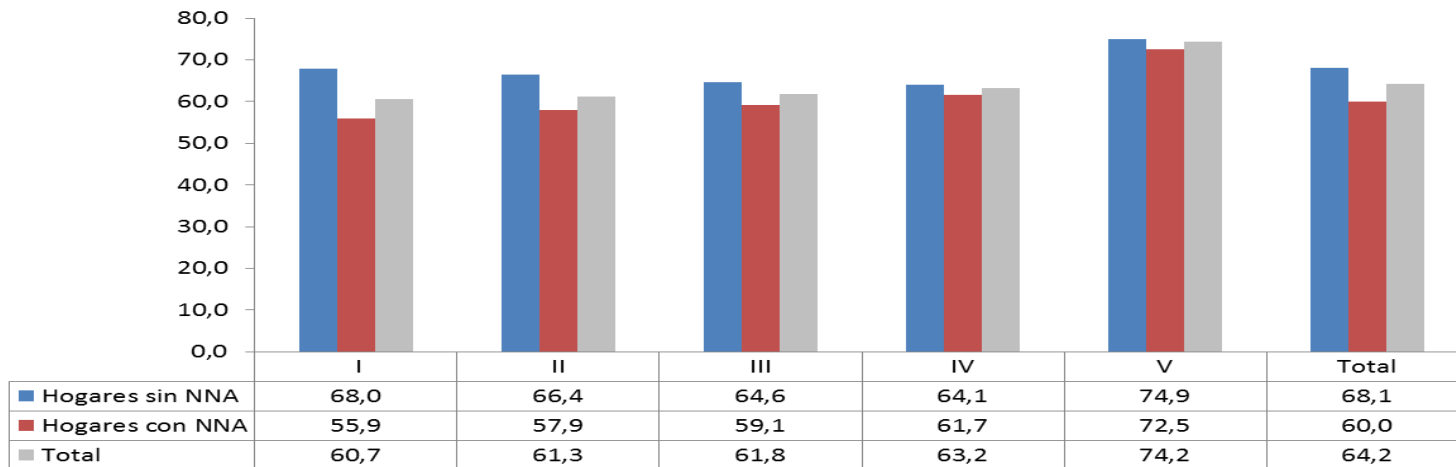

* NNA = Niños, niñas y adolescentes, de 0 a 17 años.

** Se excluye el servicio doméstico puertas adentro y su núcleo familiar.

Nota: Diferencias: Las diferencias SON estadísticamente significativas entre quintiles de ingreso en los hogares con NNA, con excepción entre quintiles de ingreso II y III. En hogares sin NNA las diferencias son estadísticamente significativas entre quintiles de ingreso, con excepción de las observadas entre quintiles III y IV. En el total de hogares las diferencias SON significativas entre quintiles, con excepción en I y II; y II y III.

Porcentaje de hogares que declaran contar con apoyo para el cuidado de niños/as y/o personas en situación de discapacidad*, por presencia de personas de 0 a 17 años y zona (2015)

(Porcentaje, hogares por presencia de personas de 0 a 17 años y zona)

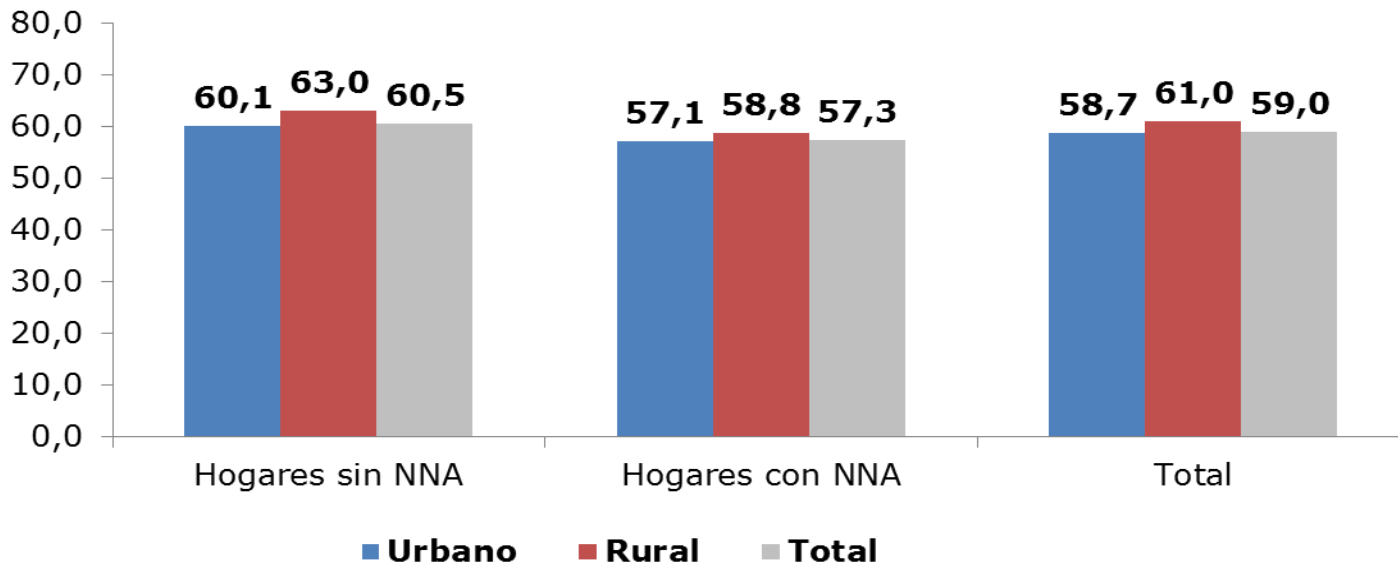

Nota: Diferencias: Las estimaciones del porcentaje de hogares con y sin niños, niñas, y adolescentes SI difieren significativamente al 95% de confianza; también lo SON entre zonas y en cada una de ellas los tipos de hogares.

* Pregunta de Encuesta Casen 2015: "¿Alguien en su hogar, conoce a una persona que... Pueda ayudar en el cuidado de niños(as) o personas en situación de discapacidad o dependientes en el hogar?"

** NNA = Niños, niñas y adolescentes, de 0 a 17 años.

Porcentaje de hogares que declaran contar con apoyo para el cuidado de niños/as y/o personas en situación de discapacidad, por presencia de personas de 0 a 17 años y quintil de ingreso autónomo per cápita del hogar* (2015)

(Porcentaje, hogares por presencia de personas de 0 a 17 años y quintil de ingreso)

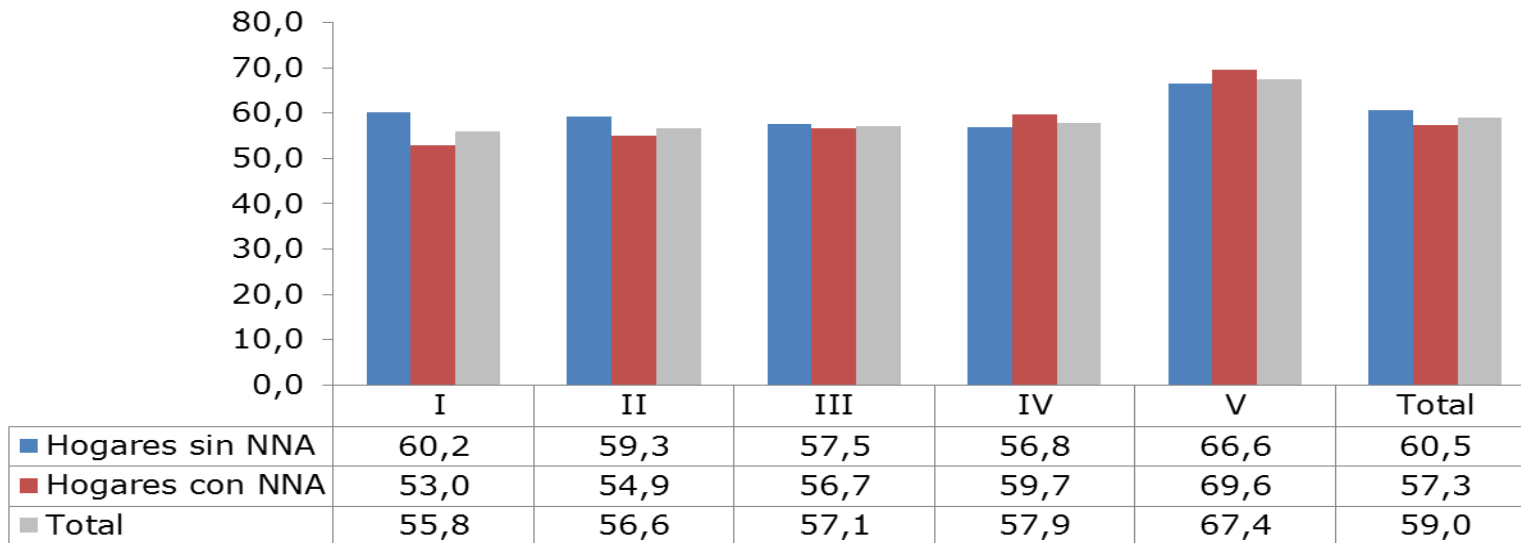

Nota: Diferencias: Las estimaciones del porcentaje de hogares con y sin niños, niñas y adolescentes SI difieren significativamente, al 95% de confianza, con excepción de quintil III. Las diferencias entre quintiles de ingreso SON significativos en Hogares con NNA. Las diferencias entre quintiles de ingreso en Hogares sin NNA SON significativas, con excepción entre I y II; III y IV. En el total de hogares, las diferencias entre quintiles de ingreso son significativas, con excepción entre quintiles I y II, II y III, y III y IV.

* NNA = Niños, niñas y adolescentes, de 0 a 17 años.

** Se excluye el servicio doméstico puertas adentro y su núcleo familiar.

Porcentaje de hogares que declaran contar con apoyo para el cuidado de niños/as y/o personas en situación de discapacidad, por presencia de personas de 0 a 17 años y región (2015)

(Porcentaje, hogares por presencia de personas de 0 a 17 años y región)

Región	Hogares sin NNA	Hogares con NNA	Total
Arica y Parinacota	68,0	63,8	65,9
Tarapacá	56,6	51,3	53,7
Antofagasta	55,1	47,5	50,9
Atacama	61,5	60,8	61,1
Coquimbo	61,5	57,2	59,3
Valparaíso	63,0	61,0	62,1
O'Higgins	61,1	57,5	59,4
Maule	60,8	59,3	60,1
Biobío	59,6	55,8	57,9
La Araucanía	57,0	55,6	56,3
Los Ríos	63,6	58,0	61,0
Los Lagos	65,8	63,8	64,8
Aysén	71,6	65,3	68,3
Magallanes	55,1	52,0	53,8
Metropolitana	59,8	56,7	58,3
Nacional	60,5	57,3	59,0

Nota: Diferencias entre grupos: Al 95% de confianza, las diferencias SON estadísticamente significativas el año 2015 entre Hogares con y sin niños, niñas y adolescentes en cada región, con excepción de las regiones de Arica y Parinacota; Atacama, Valparaíso, Maule; La Araucanía, Los Lagos y Magallanes.

En hogares con NNA, las diferencias de cada región con el total nacional SON estadísticamente significativas, con excepción de las regiones de Coquimbo, O'Higgins; Maule, La Araucanía, Los Ríos y Metropolitana.

En los hogares sin NNA, las diferencias de cada región con el total nacional SON estadísticamente significativas, con excepción de las regiones de Atacama, Coquimbo, O'Higgins; Maule, Biobío, y Metropolitana.

Porcentaje de hogares en que se declara que alguno de sus miembros ha recibido trato injusto o discriminatorio en los últimos 12 meses, por presencia de personas de 0 a 17 años y zona (2015)

(Porcentaje, hogares por presencia de personas de 0 a 17 años y zona)

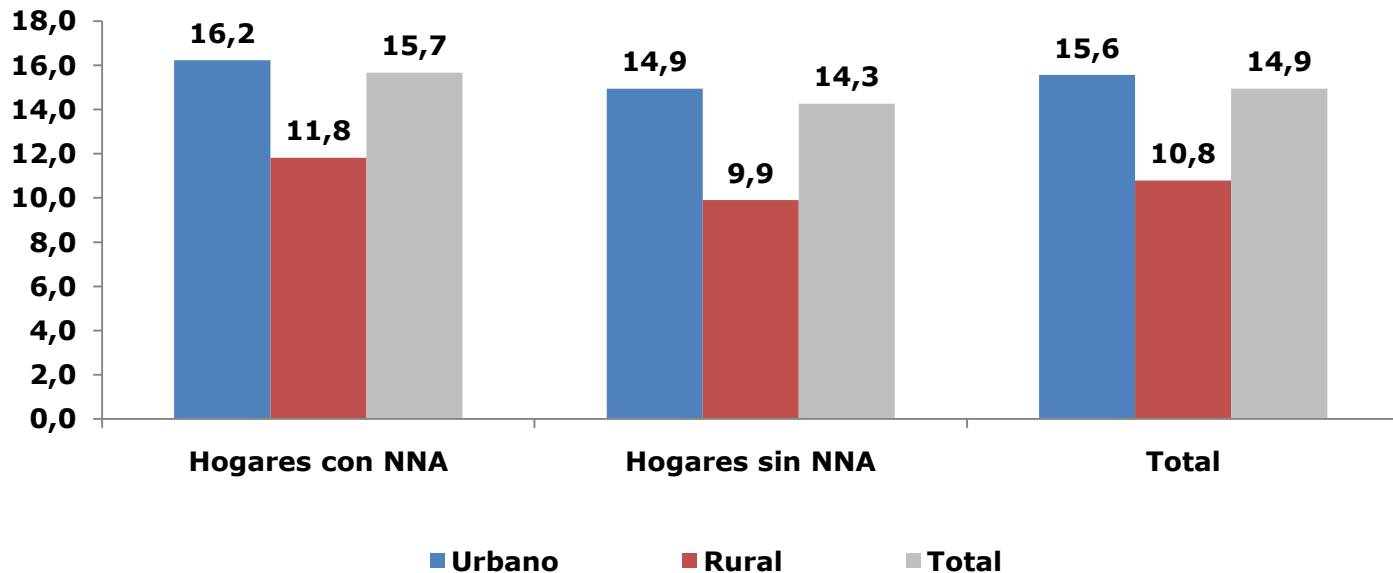

Nota: Diferencias: Las diferencias de estimaciones entre hogares con y sin NNA SI difieren significativamente al 95% de confianza, tanto en zonas urbanas como rurales. También existen diferencias significativas en hogares con NNA entre zonas urbanas y rurales; al igual que en hogares sin NNA y el total de hogares.

Porcentaje de hogares en que se declara que alguno de sus miembros ha recibido trato injusto o discriminatorio en los últimos 12 meses, por presencia de NNA* y quintil de ingreso autónomo per cápita del hogar** (2015)

(Porcentaje, hogares por presencia de personas de 0 a 17 años y quintil de ingreso)

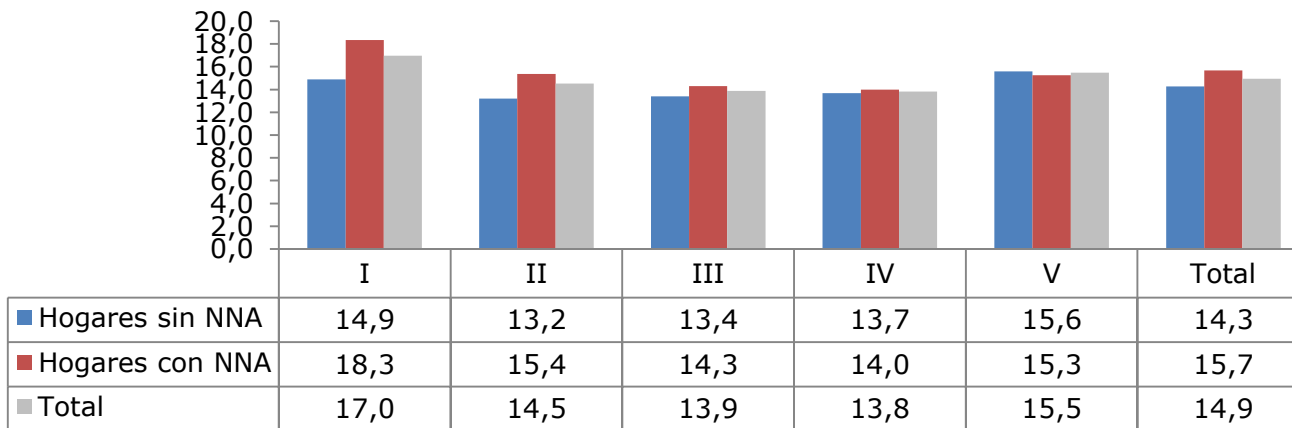

Nota: Diferencias: Las estimaciones del porcentaje de hogares con y sin niños, niñas y adolescentes en quintiles I y II, SI difieren significativamente al 95% de confianza. En hogares con NNA, SI existen diferencias entre quintiles de ingreso, con excepción entre II y III, II y V, III y IV, III y V; IV y V. En hogares sin NNA, SI existen diferencias I y II, I y IV, II y III, II y IV, III y IV. En total de hogares existen diferencias significativas entre quintiles de ingresos, excepto entre II y III, II y IV, II y V, III y IV.

* NNA = Niños, niñas y adolescentes, de 0 a 17 años.

** Se excluye el servicio doméstico puertas adentro y su núcleo familiar.

Porcentaje de hogares en que se declara que alguno de sus miembros ha recibido trato injusto o discriminatorio en los últimos 12 meses, por presencia de NNA* y razón (2015)

(Porcentaje, hogares por presencia de personas de 0 a 17 años y razón de trato injusto o discriminatorio)

Tipo de discriminación o trato injusto	Hogares sin NNA	Hogares con NNA
a) Nivel socioeconómico	3,8	4,4
b) Ser mujer/ser hombre	2,1	2,1
c) Su estado civil	0,9	1,1
d) Su ropa	1,3	1,6
e) Su color de piel	0,5	0,9
f) Ser extranjero	0,9	1,1
g) Su edad	3,0	1,4
h) Su orientación sexual o identidad de género	0,5	0,2
i) Tener tatuajes, piercing, perforaciones o expansiones	0,4	0,7
j) Su apariencia física	2,5	3,8
k) Sus creencias o religión	1,1	1,4
l) Su ideología u opinión política	1,3	0,8
m) Participar o no en sindicatos u organizaciones gremiales	0,3	0,3
n) El lugar donde vive	1,7	2,4
o) El establecimiento donde estudió	0,6	1,0
p) Pertenecer a un pueblo indígena	0,3	0,5
q) Su condición de salud o discapacidad	2,5	2,5
r) Otro.	2,8	3,1

Nota: Al 95% de confianza, las diferencias en las estimaciones de razones de discriminación, entre hogares con y sin NNA SON estadísticamente significativas para cada categoría, con excepción de sexo; ser extranjero; participar en sindicato; condiciones de salud o discapacidad y otro.

* NNA = Niños, niñas y adolescentes, de 0 a 17 años.

Porcentaje de hogares en que algunos de sus miembros declara haber recibido trato injusto o discriminación por presencia de personas de 0 a 17 años y de personas que pertenecen a algún pueblo indígena (2015)

(Porcentaje, hogares por presencia de personas de 0 a 17 años y pertenencia a pueblo indígena)

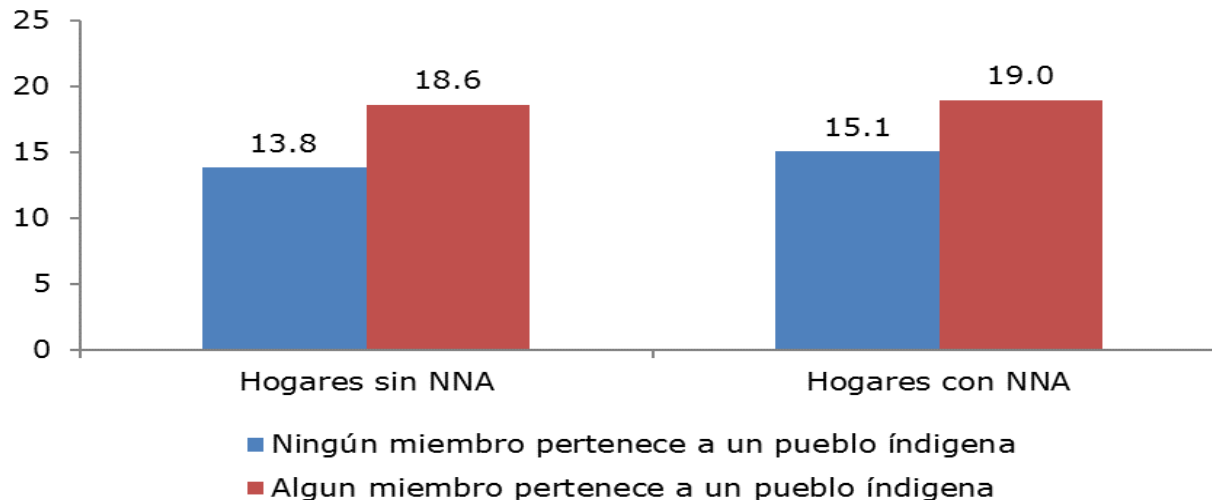

Nota: Diferencias: Al 95% de confianza, la diferencia entre estimaciones del porcentaje de hogares con y sin NNA ES estadísticamente significativa en hogares que no tiene integrantes que pertenecen a pueblos indígenas. Asimismo, las diferencias SON significativas, entre hogares con o sin integrantes perteneciente a pueblos indígenas, tanto en hogares con NNA como en aquellos sin NNA.

Porcentaje de hogares en que se declara que alguno de sus miembros ha recibido trato injusto o discriminatorio en los últimos 12 meses, por presencia de personas de 0 a 17 años y región (2015)

(Porcentaje, hogares por presencia de personas de 0 a 17 años y región)

Región	Hogares sin NNA	Hogares con NNA	Total
Arica y Parinacota	16,5	21,4	18,9
Tarapacá	14,1	14,1	14,1
Antofagasta	11,7	14,0	13,0
Atacama	11,1	14,4	12,9
Coquimbo	10,9	11,4	11,1
Valparaíso	12,6	16,0	14,1
O'Higgins	12,3	13,7	13,0
Maule	11,7	14,0	12,8
Biobío	11,0	11,8	11,4
La Araucanía	13,8	15,4	14,6
Los Ríos	13,0	10,4	11,8
Los Lagos	11,4	10,7	11,0
Aysén	9,5	10,3	9,9
Magallanes	8,1	10,5	9,1
Metropolitana	17,7	19,1	18,3
Nacional	14,3	15,7	14,9

Nota: Diferencias entre grupos: Al 95% de confianza, las diferencias en hogares con NNA SON estadísticamente significativas el año 2015 entre cada región respecto del total nacional, con excepción de las regiones de Tarapacá, Antofagasta, Valparaíso y La Araucanía. En hogares sin NNA las diferencias SON significativas entre cada región con respecto al total nacional, excepción de Arica y Parinacota, Tarapacá y La Araucanía. Al 95% de confianza, las diferencias entre hogares con y sin NNA, SON estadísticamente significativas el año 2015 en las regiones de Arica y Parinacota; Atacama; Valparaíso; Maule; Los Ríos; Magallanes y Metropolitana.

* NNA = Niños, niñas y adolescentes, de 0 a 17 años.

Porcentaje de hogares que residen en viviendas distantes de servicios básicos de transporte público, educación o salud, por presencia de personas de 0 a 17 años y zona (2015)

(Porcentaje, hogares por presencia de personas de 0 a 17 años y zona)

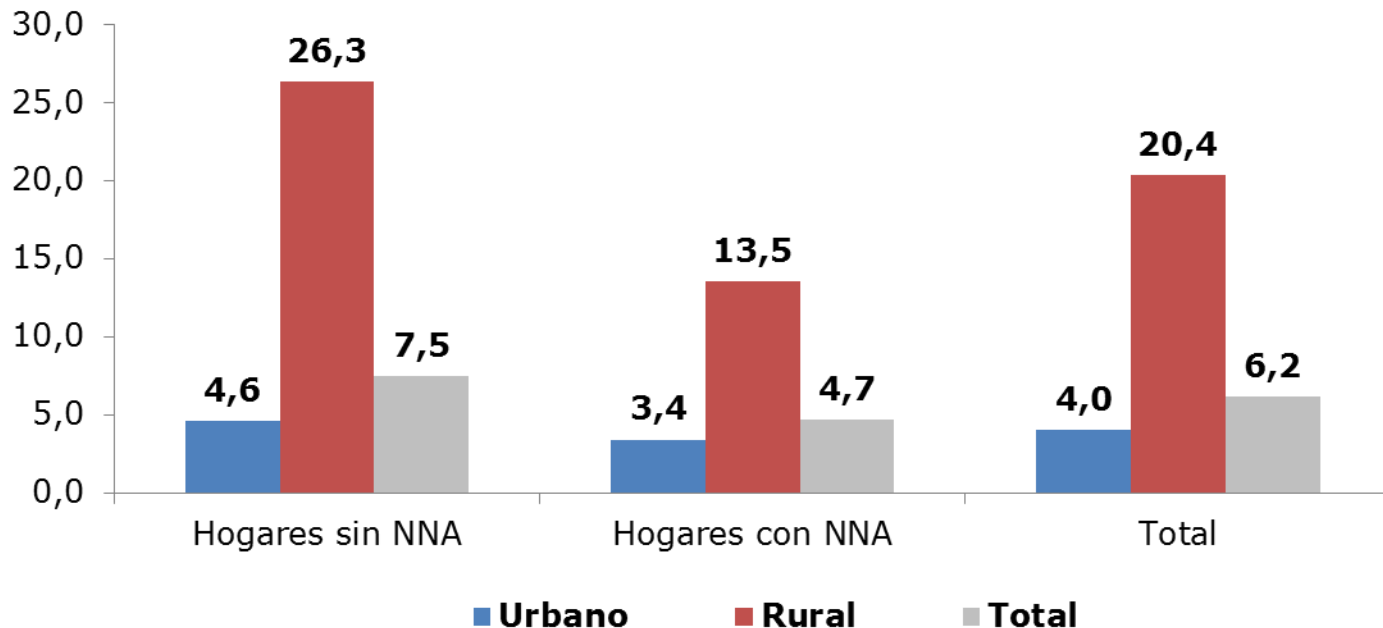

Nota: Diferencias: Las estimaciones entre zonas urbanas y rurales SI difieren significativamente al 95% de confianza, tanto en hogares con NNA, como en aquellos sin NNA y en total de hogares.

Las diferencias en las estimaciones en zonas urbanas entre hogares con NNA y sin NNA SON estadísticamente significativas, al igual que en las zonas rurales y en el total de hogares y adolescentes, de 0 a 17 años.

Porcentaje de hogares que residen en viviendas distantes de servicios básicos de transporte público, educación o salud, por presencia de personas de 0 a 17 años y quintil de ingreso autónomo per cápita del hogar ** (2015)

(Porcentaje, hogares por presencia de personas de 0 a 17 años y quintil de ingreso)

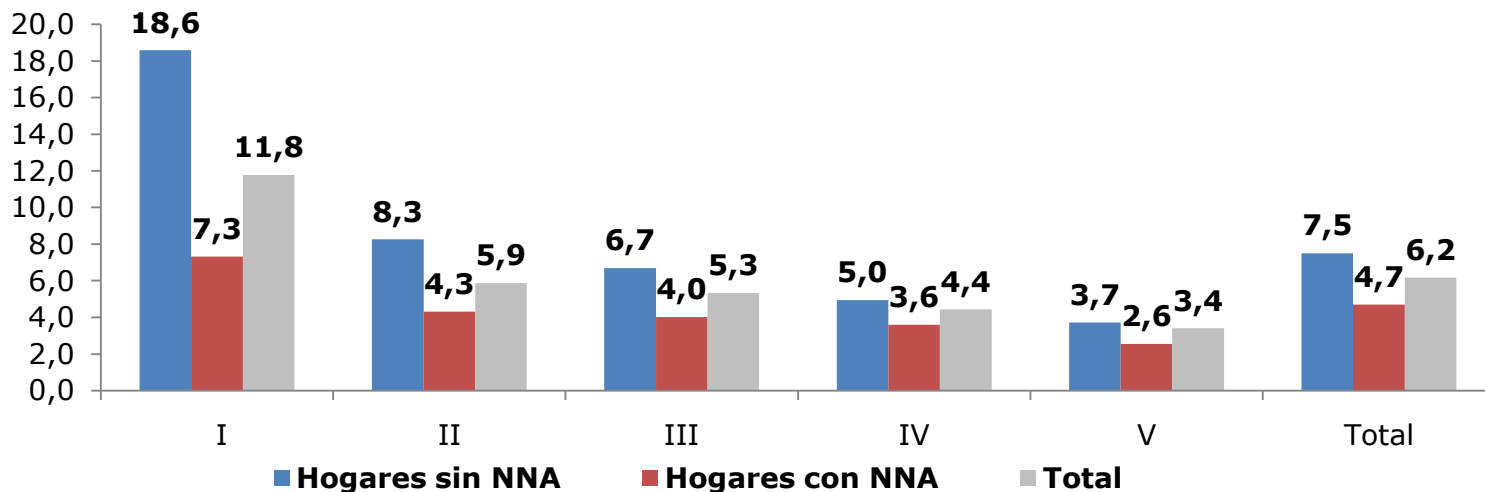

Nota: Diferencias: Las estimaciones de Hogares con/sin niños y niñas, en todos los quintiles de ingreso, SI difieren significativamente al 95% de confianza. También son significativas las diferencias entre quintiles de ingreso en los hogares sin NNA y en total de hogares. En los hogares con NNA son significativas las diferencias entre quintil de ingreso, con excepción de II y III, III y IV.

* NNA = Niños, niñas y adolescentes, de 0 a 17 años.

** Se excluye el servicio doméstico puertas adentro y su núcleo familiar.

Porcentaje de hogares que residen en viviendas distantes de servicios básicos de transporte público, educación o salud, por presencia de personas de 0 a 17 años y región (2015)

(Porcentaje, hogares por presencia de personas de 0 a 17 años y región)

Región	Hogares sin NNA	Hogares con NNA	Total
Arica y Parinacota	5,1	2,9	4,0
Tarapacá	3,0	2,4	2,7
Antofagasta	4,6	2,5	3,4
Atacama	6,7	2,5	4,4
Coquimbo	10,0	3,4	6,7
Valparaíso	9,5	5,3	7,6
O'Higgins	9,4	4,7	7,1
Maule	8,5	3,6	6,1
Biobío	10,7	5,5	8,3
La Araucanía	15,0	8,9	12,1
Los Ríos	13,4	7,7	10,7
Los Lagos	8,1	4,2	6,2
Aysén	5,6	3,5	4,5
Magallanes	2,6	0,3	1,6
Metropolitana	4,4	4,5	4,4
Nacional	7,5	4,7	6,2

Nota: Diferencias entre grupos: Al 95% de confianza, las diferencias entre hogares con y sin NNA, SON estadísticamente significativas el año 2015 en cada región, con excepción de las regiones de Tarapacá, Aysén y Metropolitana.

* NNA = Niños, niñas y adolescentes, de 0 a 17 años.

Porcentaje de hogares que han vivido o presenciado en últimos 12 meses problemas de contaminación ambiental*, por presencia de personas de 0 a 17 años y zona (2015)

(Porcentaje, hogares por presencia de personas de 0 a 17 años y zona)

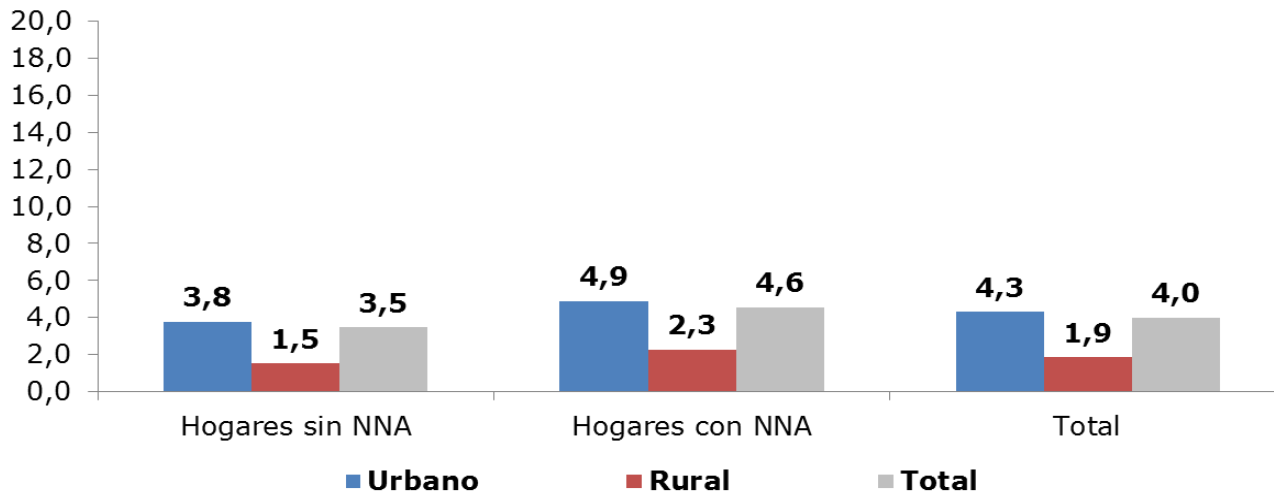

Nota: Diferencias: Las estimaciones entre zonas urbanas y rurales SI difieren significativamente al 95% de confianza. Los Hogares con NNA tienen diferencias estadísticamente significativas entre zonas urbanas y rurales, también en hogares sin NNA y en total de hogares. Las diferencias en las estimaciones en zonas urbanas entre hogares con NNA y sin NNA son estadísticamente significativas, al igual que en las zonas rurales y en total.

* Han vivido o presenciado en los últimos doce meses 2 o más de los siguientes problemas medioambientales en su área de residencia: contaminación del aire; contaminación de ríos, canales, esteros, lagos, tranques y embalses; contaminación del agua proveniente de la red pública; acumulación de basura en calles, caminos, veredas o espacios públicos.

** NNA = Niños, niñas y adolescentes, de 0 a 17 años.

Porcentaje de hogares que han vivido o presenciado en últimos 12 meses problemas de contaminación ambiental*, por presencia de personas de 0 a 17 años y quintil de ingreso autónomo per cápita del hogar*** (2015)

(Porcentaje, hogares por presencia de personas de 0 a 17 años y quintil de ingreso)

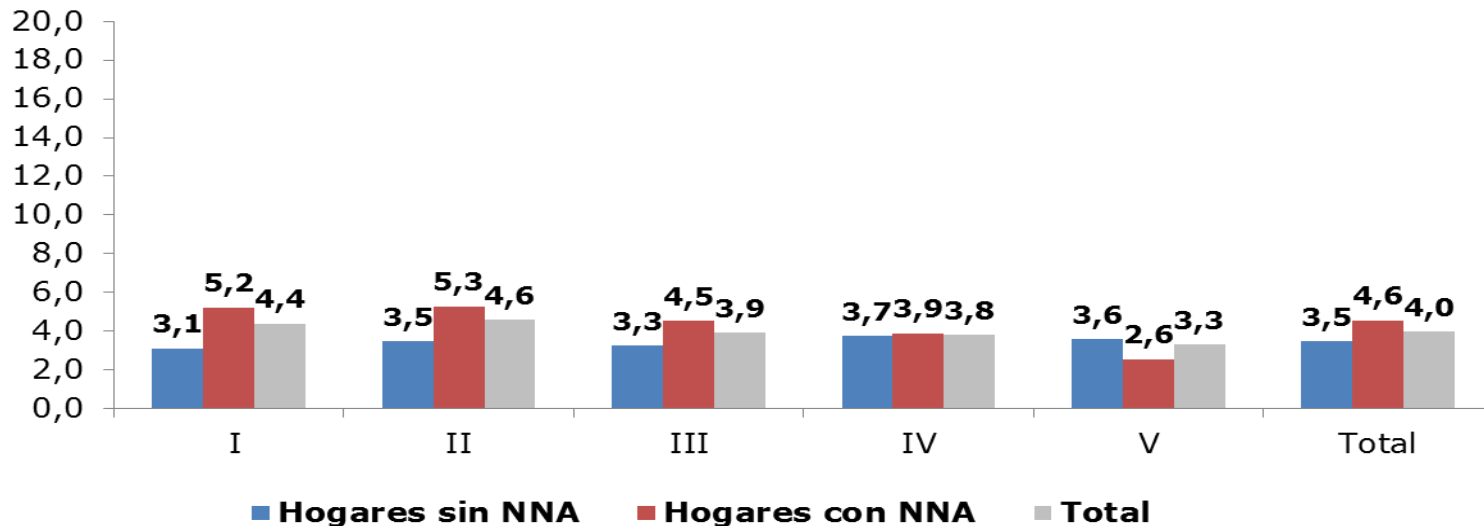

Nota: Diferencias: Las estimaciones de Hogares con/sin niños y niñas, SI difieren significativamente al 95% de confianza, en cada quintil de ingreso con excepción del IV. También son significativas las diferencias entre quintiles de ingreso en los hogares con NNA, con excepción de I y II, I y III, III y IV. En hogares sin NNA las diferencias SON significativas entre quintiles I y IV; mientras en total de hogares son significativas las diferencias entre quintil de ingreso, con excepción de II y II, I y III, III y IV.

* Han vivido o presenciado en los últimos doce meses 2 o más de los siguientes problemas medioambientales en su área de residencia: contaminación del aire; contaminación de ríos, canales, esteros, lagos, tranques y embalses; contaminación del agua proveniente de la red pública; acumulación de basura en calles, caminos, veredas o espacios públicos.

** NNA = Niños, niñas y adolescentes, de 0 a 17 años.

*** Se excluye el servicio doméstico puertas adentro y su núcleo familiar.

Porcentaje de hogares que han vivido o presenciado en últimos 12 meses problemas de contaminación ambiental* en el área de residencia, por presencia de personas de 0 a 17 años y región (2015)

(Porcentaje, hogares por presencia de personas de 0 a 17 años y región)

Región	Hogares sin NNA	Hogares con NNA	Total
Arica y Parinacota	2,2	3,3	2,7
Tarapacá	3,1	4,7	3,9
Antofagasta	6,0	8,0	7,0
Atacama	10,9	14,0	12,6
Coquimbo	2,2	2,7	2,4
Valparaíso	3,1	2,8	3,0
O'Higgins	2,8	4,6	3,7
Maule	2,1	1,8	2,0
Biobío	2,9	3,4	3,1
La Araucanía	2,1	2,4	2,2
Los Ríos	1,8	1,6	1,7
Los Lagos	1,7	2,4	2,0
Aysén	1,8	1,9	1,8
Magallanes	1,0	1,9	1,4
Metropolitana	4,4	6,2	5,3
Total	3,5	4,6	4,0

Nota: Diferencias entre grupos: Al 95% de confianza, las diferencias entre hogares con y sin NNA, SON estadísticamente significativas el año 2015 en las regiones de Atacama, O'Higgins; Los Lagos y Metropolitana. En hogares con NNA las diferencias también SON estadísticamente significativas el año 2015 entre cada región respecto del total nacional, con excepción de las regiones de Tarapacá, O'Higgins y Arica y Parinacota. En hogares sin NNA las diferencias son significativas, con excepción de las regiones de Tarapacá y O'Higgins.

* Han vivido o presenciado en los últimos doce meses 2 o más de los siguientes problemas medioambientales en su área de residencia: contaminación del aire; contaminación de ríos, canales, esteros, lagos, tranques y embalses; contaminación del agua proveniente de la red pública; acumulación de basura en calles, caminos, veredas o espacios públicos.

** NNA = Niños, niñas y adolescentes, de 0 a 17 años.

Porcentaje de hogares que declaran haber presenciado o vivido en últimos 12 meses situaciones de tráfico de drogas en el área de residencia, por presencia de personas de 0 a 17 años y zona (2015)

(Porcentaje, hogares por presencia de personas de 0 a 17 años y zona)

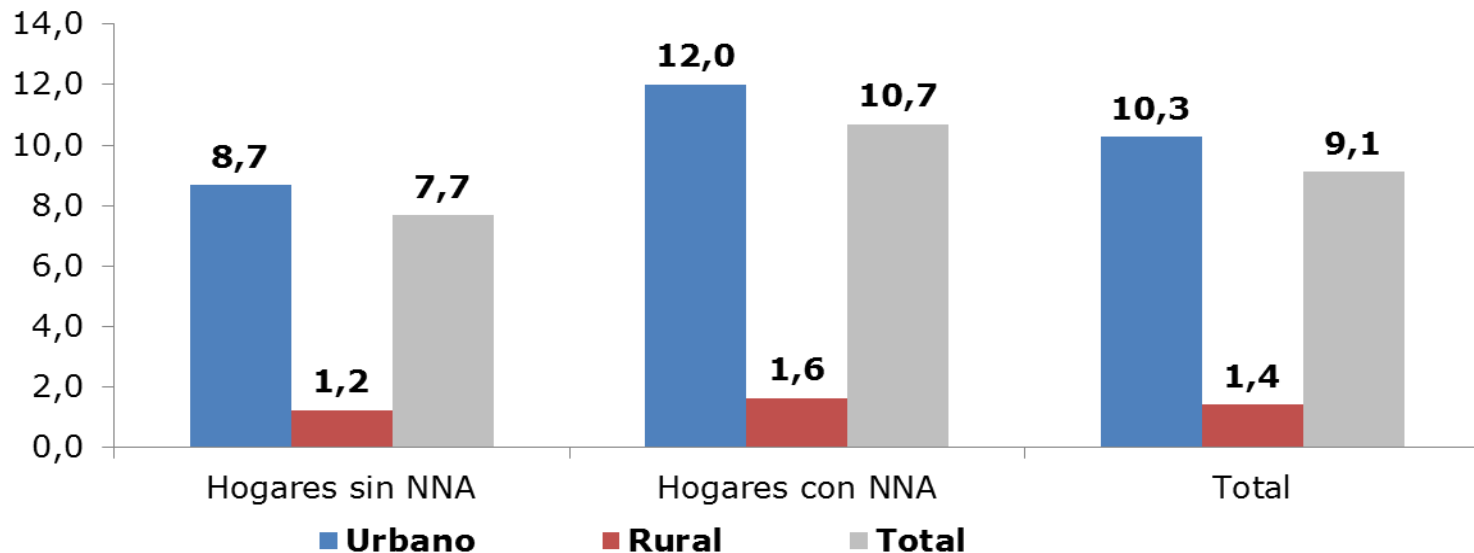

Nota: Diferencias: Las estimaciones de Hogares con/sin niños y niñas, en zonas urbanas, SI difieren significativamente al 95% de confianza. En hogares con NNA SON significativas las diferencias entre zonas urbanas y rurales; al igual que en hogares SIN NNA y en el total de hogares. Las diferencias en las estimaciones en zonas urbanas entre hogares con NNA y sin NNA son estadísticamente significativas, al igual que en total.

* NNA = Niños, niñas y adolescentes, de 0 a 17 años.

Porcentaje de hogares que declaran haber presenciado o vivido en últimos 12 meses situaciones de tráfico de drogas en el área de residencia, por presencia de personas de 0 a 17 años y quintil de ingreso autónomo per cápita del hogar** (2015)

(Porcentaje, hogares por presencia de personas de 0 a 17 años y quintil de ingreso)

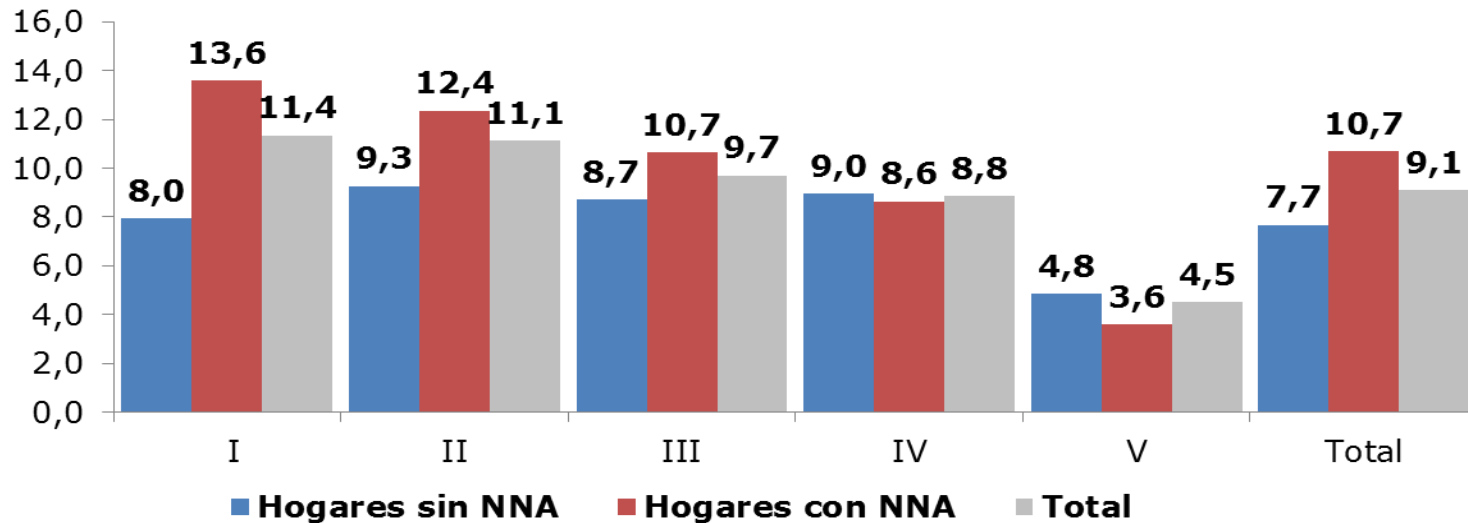

Nota: Diferencias: Las estimaciones de Hogares con/sin niños y niñas, SI difieren significativamente al 95% de confianza, en los quintiles, de ingreso autónomo, con excepción del IV. En los hogares con NNA son significativas las diferencias entre quintiles de Ingreso; al igual que en hogares sin NNA, con la excepción entre: I y III, I y IV, II y III, II y IV, III y IV. En todos los hogares las diferencias por quintiles son significativas, excepto entre I y II.

* NNA = Niños, niñas y adolescentes, de 0 a 17 años.

** Se excluye el servicio doméstico puertas adentro y su núcleo familiar.

Porcentaje de hogares que declaran haber presenciado o vivido en últimos 12 meses situaciones de tráfico de drogas en el área de residencia, por presencia de personas de 0 a 17 años y región (2015)

(Porcentaje, hogares por presencia de personas de 0 a 17 años y región)

Región	Hogares sin NNA	Hogares con NNA	Total
Arica y Parinacota	8,1	9,2	8,6
Tarapacá	5,9	8,3	7,2
Antofagasta	13,6	14,9	14,3
Atacama	10,9	12,3	11,7
Coquimbo	5,4	8,8	7,1
Valparaíso	6,0	8,0	6,9
O'Higgins	8,4	9,5	8,9
Maule	2,1	4,3	3,1
Biobío	4,9	6,3	5,5
La Araucanía	1,9	2,7	2,3
Los Ríos	1,0	1,2	1,1
Los Lagos	1,3	1,4	1,3
Aysén	0,2	0,9	0,6
Magallanes	0,6	0,0	0,3
Metropolitana	11,9	17,0	14,3
Nacional	7,7	10,7	9,1

Nota: Diferencias entre grupos: Al 95% de confianza, las diferencias entre hogares con y sin NNA, SON estadísticamente significativas el año 2015 en las regiones de Coquimbo, Valparaíso, Maule, Biobío, La Araucanía, Aysén, Magallanes y Metropolitana. En hogares sin y con NNA las diferencias también SON estadísticamente significativas el año 2015 entre cada región respecto del total nacional, con excepción de las regiones de Tarapacá, O'Higgins y Arica y Parinacota.

Porcentaje de hogares que declaran haber presenciado o vivido en últimos 12 meses peleas o amenazas en vía pública, en el área de residencia, por presencia de personas de 0 a 17 años y zona (2015)

(Porcentaje, hogares por presencia de personas de 0 a 17 años y zona)

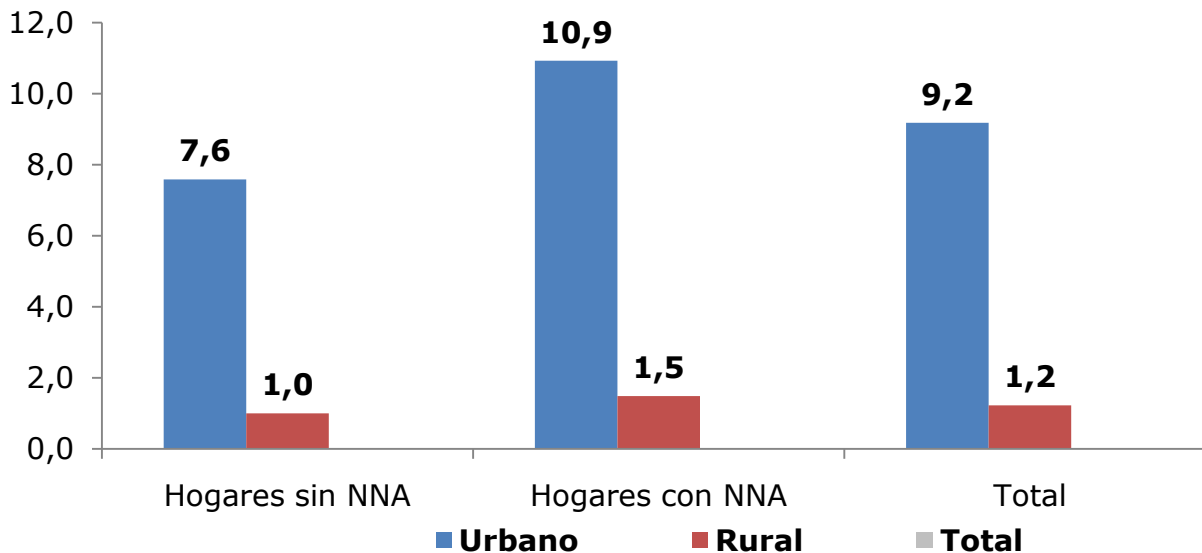

Nota: Diferencias: Al 95% de confianza, las diferencias en las estimaciones en zonas urbanas entre Hogares con y sin NNA SON estadísticamente significativas, al igual que en zonas rurales.

* NNA = Niños, niñas y adolescentes, de 0 a 17 años.

Porcentaje de hogares en los cuales algunos de sus miembros declara situaciones de violencia en el barrio (peleas y amenazas en vía pública) por presencia de personas de 0 a 17 años, según pertenencia a un pueblo indígena (2015)

(Porcentaje, hogares por presencia de personas de 0 a 17 años y pertenencia a pueblo indígena)

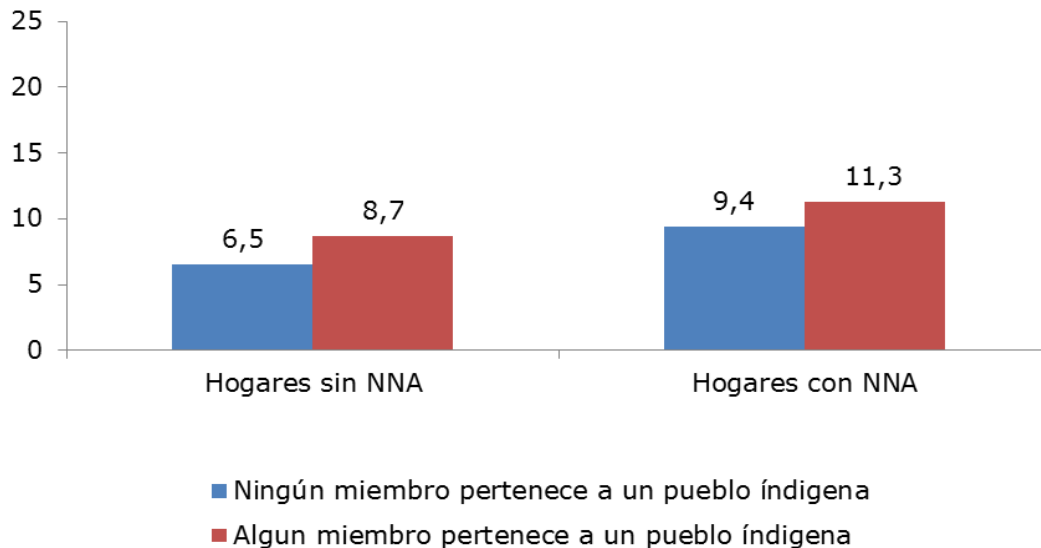

Nota: Diferencias: Las diferencias de estimaciones del porcentaje de hogares SON significativas estadísticamente entre Hogares con/sin niños y niñas, al 95% de confianza. Asimismo, SON significativas entre hogares con y sin personas miembros de pueblos indígenas,

Porcentaje de hogares que declaran haber presenciado o vivido en últimos 12 meses peleas o amenazas en vía pública, en el área de residencia, por presencia de personas de 0 a 17 años y quintil de ingreso autónomo per cápita del hogar* (2015)

(Porcentaje, hogares por presencia de personas de 0 a 17 años y quintil de ingreso)

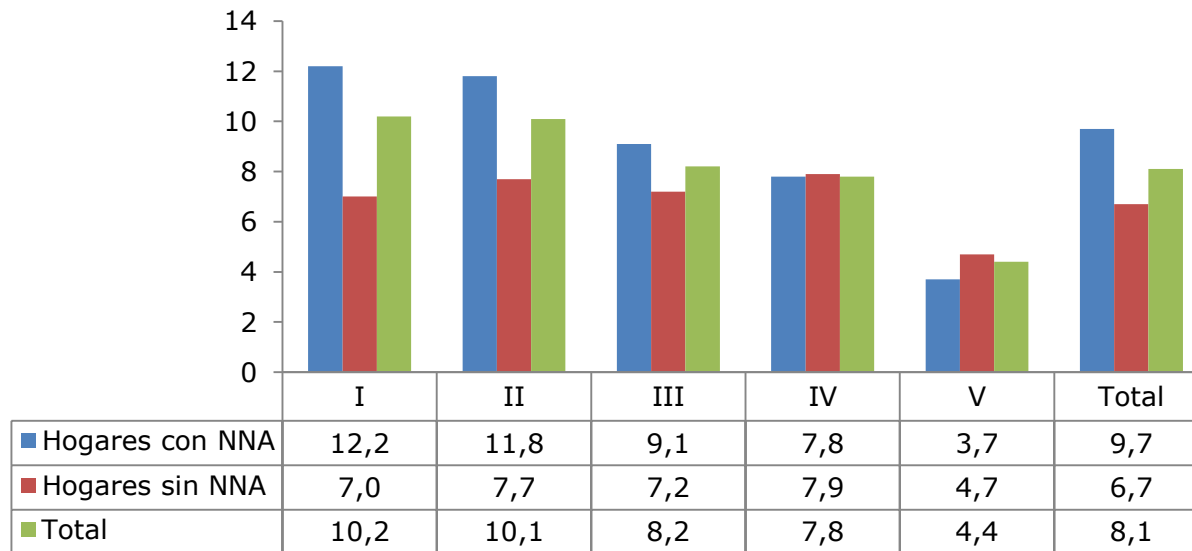

Nota: Diferencias: Las estimaciones de Hogares con/sin niños y niñas, SI difieren significativamente al 95% de confianza, en cada quintil de ingreso, con excepción del IV. En los hogares con NNA son significativas las diferencias entre quintiles de ingreso, con excepción entre I y II. En los hogares sin NNA las diferencias entre quintiles de ingreso SON estadísticamente entre: I y V, II y V, III y V, IV y V. En todos los hogares las diferencias por quintiles son significativas, excepto entre I y II, III y IV.

* NNA = Niños, niñas y adolescentes, de 0 a 17 años.

** Se excluye el servicio doméstico puertas adentro y su núcleo familiar.

Porcentaje de hogares que declaran haber presenciado o vivido en últimos 12 meses peleas o amenazas en vía pública, en el área de residencia, por presencia de personas de 0 a 17 años y región (2015)

(Porcentaje, hogares por presencia de personas de 0 a 17 años y región)

Región	Hogares sin NNA	Hogares con NNA	Total
Arica y Parinacota	7,4	7,2	7,3
Tarapacá	4,1	7,2	5,8
Antofagasta	10,4	13,7	12,2
Atacama	9,4	11,9	10,8
Coquimbo	4,1	7,2	5,7
Valparaíso	5,0	5,6	5,3
O'Higgins	5,7	6,8	6,2
Maule	2,5	2,8	2,7
Biobío	3,7	5,7	4,6
La Araucanía	1,8	3,3	2,5
Los Ríos	1,7	1,9	1,8
Los Lagos	1,8	2,5	2,1
Aysén	1,7	2,8	2,3
Magallanes	0,5	0,9	0,6
Metropolitana	10,7	16,0	13,3
Total	6,7	9,7	8,2

Nota: Diferencias entre grupos: Al 95% de confianza, las diferencias entre hogares con y sin NNA, SON estadísticamente significativas el año 2015 en las regiones de Tarapacá, Atacama, Coquimbo, Biobío, La Araucanía y Metropolitana. En hogares con NNA las diferencias también SON estadísticamente significativas el año 2015 entre cada región respecto del total nacional. En hogares sin NNA, las diferencias SON estadísticamente significativas en las regiones respecto del total nacional, con excepción de las regiones de O'Higgins y Arica y Parinacota.

Porcentaje de hogares que declaran haber presenciado o vivido en últimos 12 meses balaceras o disparos, en el área de residencia, por presencia de personas de 0 a 17 años y zona (2015)

(Porcentaje, hogares por presencia de personas de 0 a 17 años y zona)

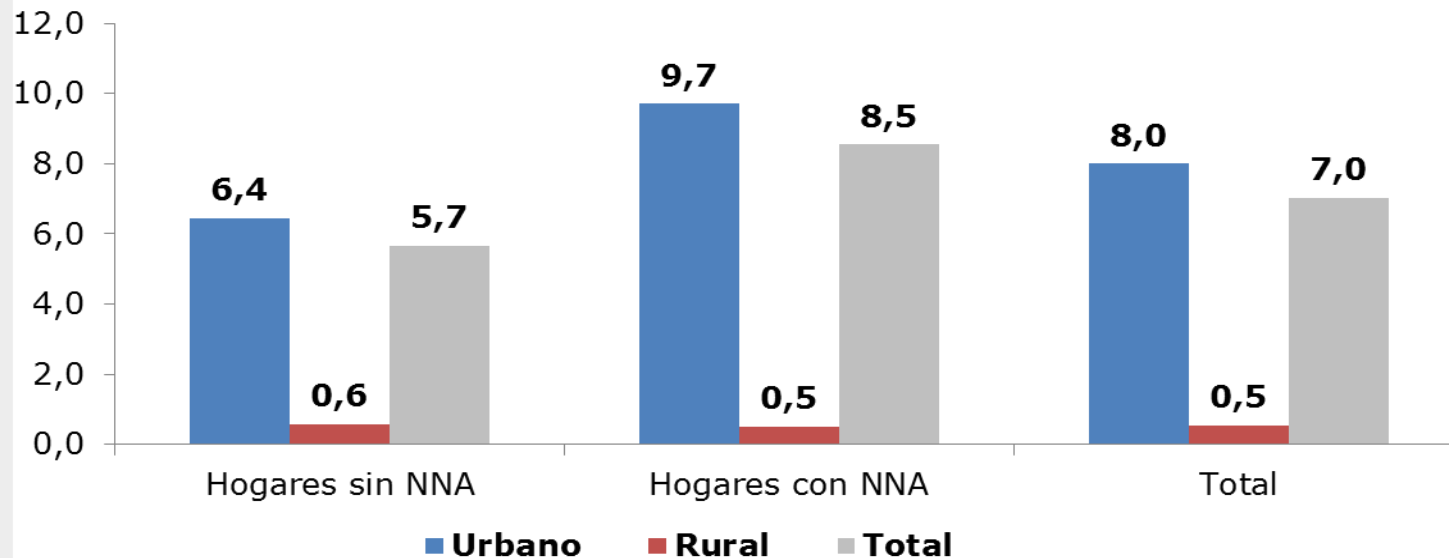

Nota: Diferencias: Las estimaciones de Hogares con /sin niños y niñas, en zonas urbanas, SI difieren significativamente al 95% de confianza. En hogares con NNA SON significativas las diferencias entre zonas urbanas y rurales; al igual que en hogares SIN NNA y en el total de hogares.

* NNA = Niños, niñas y adolescentes, de 0 a 17 años.

Porcentaje de hogares que declaran haber presenciado o vivido en últimos 12 meses balaceras o disparos, en el área de residencia, por presencia de personas de 0 a 17 años y quintil de ingreso autónomo per cápita del hogar** (2015)

(Porcentaje, hogares por presencia de personas de 0 a 17 años y quintil de ingreso)

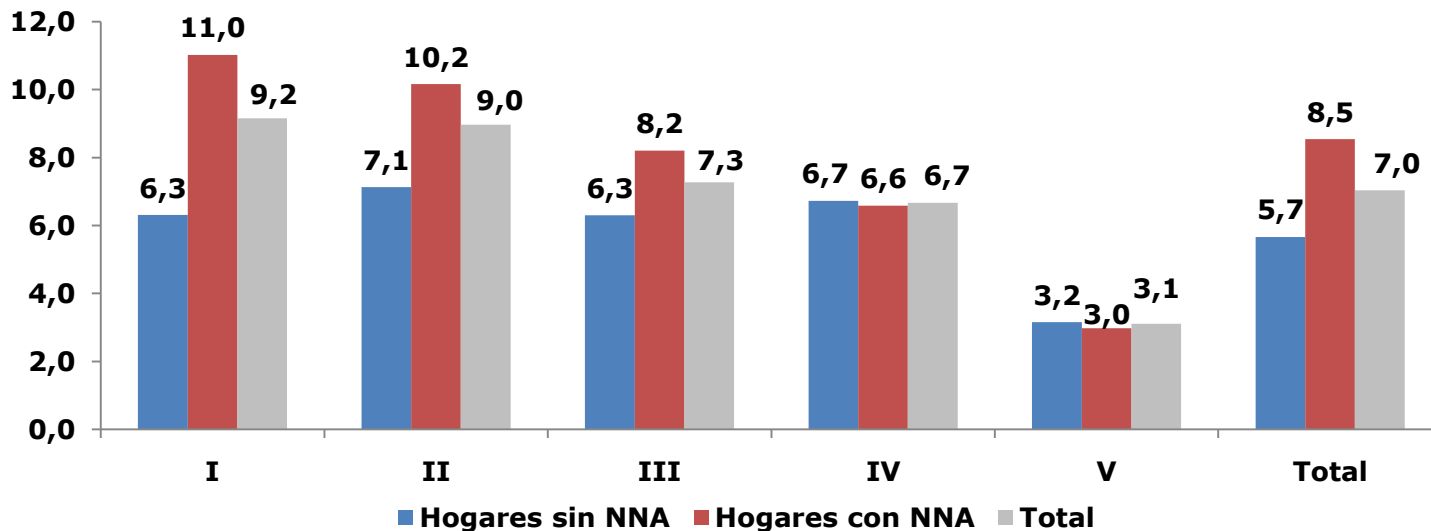

Nota: Diferencias: Las estimaciones de Hogares con/sin niños y niñas en quintiles de ingreso I, II y III, SI difieren significativamente al 95% de confianza, No en quintiles IV y V. En los hogares con NNA son significativas las diferencias entre quintiles de ingreso, con excepción entre I y II. En los hogares sin NNA las diferencias entre quintiles de ingreso SON estadísticamente entre: I y V, II y V, III y V, IV y V. En todos los hogares las diferencias por quintiles son significativas, excepto entre I y II, III y IV.

* NNA = Niños, niñas y adolescentes, de 0 a 17 años.

** Se excluye el servicio doméstico puertas adentro y su núcleo familiar.

Porcentaje de hogares que declaran haber presenciado o vivido en últimos 12 meses balaceras o disparos, en el área de residencia, por presencia de NNA* y región (2015)

(Porcentaje, hogares por presencia de personas de 0 a 17 años y región)

Región	Hogares sin NNA	Hogares con NNA	Total
Arica y Parinacota	0,9	1,6	1,3
Tarapacá	1,2	3,0	2,2
Antofagasta	5,9	7,2	6,6
Atacama	3,5	4,7	4,2
Coquimbo	4,3	6,8	5,5
Valparaíso	3,1	3,9	3,5
O'Higgins	2,8	3,7	3,2
Maule	1,4	1,3	1,4
Biobío	3,3	5,3	4,2
La Araucanía	1,0	1,5	1,2
Los Ríos	0,4	0,8	0,6
Los Lagos	0,5	0,8	0,7
Aysén	0,6	0,8	0,7
Magallanes	0,4	0,0	0,3
Metropolitana	10,4	16,1	13,1
Total	5,7	8,5	7,0

Nota: Diferencias entre grupos: Al 95% de confianza, las diferencias entre hogares con y sin NNA, SON estadísticamente significativas el año 2015 en las regiones de Tarapacá, Coquimbo, Valparaíso, Biobío, Magallanes y Metropolitana. En hogares con y sin NNA las diferencias también SON estadísticamente significativas el año 2015 entre cada región respecto del total nacional, con excepción de la Región de Antofagasta.

* NNA = Niños, niñas y adolescentes, de 0 a 17 años.

ANEXOS:

- Glosario
- Ficha técnica de la encuesta

- **Situación de pobreza multidimensional:** Corresponde a la situación de personas que forman parte de hogares que no logran alcanzar condiciones adecuadas de vida en un conjunto de cinco dimensiones relevantes del bienestar, entre las que se incluye: (1) Educación; (2) Salud; (3) Trabajo y Seguridad Social; (4) Vivienda y Entorno; y, (5) Redes y Cohesión Social. Dichas condiciones son observadas a través de un conjunto ponderado de 15 indicadores (tres por cada dimensión) con los que se identifican carencias en los hogares. Los hogares que acumulan un 22,5% ó más de carencias se encuentran en situación de pobreza multidimensional.
- **Contribución relativa a la pobreza multidimensional:** Porcentaje atribuido a cada indicador o dimensión sobre la tasa de recuento ajustada (índice de pobreza multidimensional, equivalente a la tasa de pobreza multidimensional –tasa de recuento- multiplicada por la intensidad de la pobreza multidimensional).

Indicadores De Pobreza Multidimensional

Dimensión	Indicadores	Umbral: El Hogar es carente si...
Educación	Asistencia Escolar	Uno de sus integrantes de 4 a 18 años de edad no está asistiendo a un establecimiento educacional y no ha egresado de cuarto medio, o al menos un integrante de 6 a 26 años tiene una condición permanente y/o de larga duración y no asiste a un establecimiento educacional.
	Escolaridad	Uno de sus integrantes mayores de 18 años ha alcanzado menos años de escolaridad que los establecidos por ley, de acuerdo a su edad.
	Rezago Escolar	Uno de sus integrantes de 21 años o menos asiste a educación básica o media y se encuentra retrasado dos años o más.
Salud	Malnutrición en niños (as)	Uno de sus integrantes de 0 a 6 años está con sobrepeso u obesidad, o está en desnutrición o riesgo de desnutrición.
	Adscripción a Sistema de Salud	Uno de sus integrantes no está afiliado a un sistema previsional de salud y no tiene otro seguro de salud.
	Atención de salud	Uno de sus integrantes no recibió atención de salud en los últimos 3 meses o no tuvo cobertura del sistema AUGE-GES, por razones ajenas a su voluntad o preferencia.
Trabajo y Seguridad Social	Ocupación	Uno de sus integrantes mayores de 18 está desocupado, es decir, actualmente no tiene trabajo y busca trabajo durante el período de referencia.
	Seguridad Social	Uno de sus integrantes de 15 años o más que se encuentra ocupado no cotiza en el sistema previsional y no es trabajador independiente con educación superior completa.
	Jubilaciones	Uno de sus integrantes en edad de jubilar no percibe una pensión contributiva o no contributiva y no recibe otros ingresos por arriendos, retiro de utilidades, dividendos e intereses.
Vivienda y Entorno	Habitabilidad	(a) Se encuentran en situación de hacinamiento (el número de personas en el hogar por dormitorio de uso exclusivo es mayor o igual a 2,5); o, (b) Reside en una vivienda precaria o en una vivienda con muros, techos y/o piso en mal estado.
	Servicios básicos	Reside en una vivienda sin servicios sanitarios básicos (WC, llave dentro de la vivienda y agua según estándar urbano o rural).
	Entorno	(a) Identifica 2 ó más problemas de contaminación medioambiental que ocurren con frecuencia siempre en el área de residencia; o, (b) no tienen miembros ocupados y carecen en su área de residencia de alguno de los tres equipamientos básicos (salud, educación y transporte); o, (c) carecen en su área de residencia de alguno de los tres equipamientos básicos (salud, educación y transporte) y tienen integrantes ocupados que usan transporte público o no motorizado y en promedio demoran 1 hora ó más en llegar desde su vivienda al lugar de su trabajo principal.
Redes y cohesión social	Apoyo y participación social	No cuentan con ninguna persona que pueda ayudar (fuera de los miembros del hogar) en 8 situaciones relevantes de apoyo o cuidado; tampoco tienen miembros de 14 ó más años que hayan participado en los últimos 12 meses en alguna organización social o grupo y tampoco tienen miembros de 18 ó más años que se encuentren ocupados y que pertenezcan a alguna organización relacionada con su trabajo / N° total de hogares.
	Trato igualitario	declara que alguno de sus miembros ha sido discriminado o tratado injustamente durante los últimos 12 meses por alguno de los motivos tipificados en la pregunta respectiva
	Seguridad	hogares que declaran que alguno de sus miembros ha vivido o presenciado "siempre", durante el último mes, a lo menos una de las siguientes situaciones en su área de residencia: i. Tráfico de drogas ; o, ii. Balaceras o disparos

- **Ingreso del trabajo:** Corresponde a los ingresos que obtienen todos los miembros del hogar, excluido el servicio doméstico puertas adentro, en su ocupación por concepto de sueldos y salarios, monetarios y en especies, ganancias provenientes del trabajo independiente y la auto – provisión de bienes producidos por el hogar.
- **Ingreso autónomo:** Es la suma de todos los pagos que reciben todos los miembros del hogar, excluido el servicio doméstico puertas adentro, provenientes tanto del trabajo como de la propiedad de los activos. Estos incluyen sueldos y salarios, monetarios y en especies, ganancias provenientes del trabajo independiente , la auto – provisión de bienes producidos por el hogar, rentas, intereses, dividendos y retiro de utilidades, jubilaciones, pensiones o montepíos, y transferencias corrientes.

- **Subsidios monetarios:** Corresponde a todos los aportes en dinero que reciben del Estado, a través de los programas sociales, todos los miembros del hogar, excluido el servicio doméstico puertas adentro y su núcleo familiar
- **Ingreso monetario:** Es la suma de los ingresos autónomos y los subsidios monetarios recibidos por todos los miembros del hogar, excluido el servicio doméstico puertas adentro y su núcleo familiar .
- **Ingreso autónomo per cápita del hogar:** Razón entre el ingreso autónomo del hogar y el número de personas que constituyen ese hogar, excluido el servicio doméstico puertas adentro y su núcleo familiar.

- **Quintil de ingreso autónomo per cápita del hogar:** Quinta parte (20%) de los hogares ordenados en forma ascendente de acuerdo al ingreso autónomo per cápita del hogar. El primer quintil (I) representa el 20% más pobre de los hogares y el quinto quintil (V) el 20% más rico de estos hogares. Los límites de cada quintil corresponden a los valores mínimos y máximos del ingreso autónomo per cápita del hogar, que definen los intervalos de ingresos en que se encuentran los hogares de cada quintil. En esta presentación se informan quintiles que incluyen todos los hogares del país.
- **Decil de ingreso autónomo per cápita del hogar:** Décima parte (10%) de los hogares ordenados en forma ascendente de acuerdo al ingreso autónomo per cápita del hogar. El primer decil (I) representa el 10% más pobre de los hogares y el décimo decil (X), el 10% más rico de los hogares. Los límites de cada decil corresponden a los valores mínimos y máximos del ingreso autónomo per cápita del hogar, que definen los intervalos de ingresos en que se encuentran los hogares de cada decil. En esta presentación se informan deciles que incluyen todos los hogares del país.

- **Tasa Neta de Asistencia**: Número total de personas que se encuentran asistiendo en el tramo de edad respectivo a cada nivel educacional dividido por la población total de dicho tramo. En el caso de la Educación Parvularia el tramo de edad es de 0 a 5 años, mientras que en Educación Básica es de 6 a 13 años. Por otro lado, en Educación Media es entre 14 y 17 años y para la Educación Superior 18 a 24 años.
- **Tasa Bruta de Asistencia**: Número total de personas que se encuentran asistiendo a cada nivel educacional, independiente de su edad, dividido por la población total del tramo de edad respectivo a cada nivel educacional.

- **Abandono Escolar**: Proporción de estudiantes que, habiendo comenzado el periodo escolar, se retiran de éste durante el mismo año, sin finalizar el grado correspondiente.
- **Deserción Escolar**: Considera la salida del sistema escolar como una situación que presenta cierta permanencia en el tiempo. Se consideró deserción cuando se ha estado al menos dos años fuera del sistema escolar.
- **Tasa de Ocupación**: Porcentaje de la población ocupada con respecto a la población en edad de trabajar de 15 años y más.
- **Tasa de Desocupación**: Porcentaje de la población desocupada (cesantes y personas que buscan trabajo por primera vez) de 15 años y más con respecto a la fuerza de trabajo.

AGRUPACIÓN DE RAZONES DE NO ASISTENCIA: 0 a 6 años.

Agrupación de Razones	Razones incluidas
Personales	<p>No es necesario porque lo(a) cuidan en la casa. No me parece necesario que asista a esta edad. Desconfío del cuidado que recibiría. Se enfermaría mucho. Tiene una discapacidad o requiere de un establecimiento de educación especial.</p>
Económicas	<p>Dificultad económica. No me alcanza el puntaje de la Ficha de Protección Social (FPS) para postular.</p>
Acceso a establecimiento educacional	<p>No hay matrícula No lo aceptan No existe establecimiento cercano Dificultad de acceso o movilización</p>

AGRUPACIÓN DE RAZONES DE NO ASISTENCIA: 7 a 30 AÑOS

Agrupación de Razones	Razones incluidas
Personales	Ayuda en la casa o quehaceres del hogar Embarazo, maternidad o paternidad Tiene una discapacidad o requiere un establecimiento de educación especial. Enfermedad que lo inhabilita. Problemas familiares. No le interesa. Terminó de estudiar. A su edad no le sirve estudiar o no conoce la manera para completar sus estudios.
Económicas	Dificultad económica. Trabaja o busca trabajo.
Rendimiento	Problemas de rendimiento. Expulsión o cancelación de la matrícula.
Acceso a establecimiento educacional	No existe establecimiento cercano Dificultad de acceso o movilización

Organismo responsable	Ministerio de Desarrollo Social
Organismo ejecutor	Instituto Nacional de Estadísticas, INE (diseño muestral y elaboración de factores de expansión) Centro de Microdatos de la Universidad de Chile, CMD (levantamiento y procesamiento de la información)
Población objetivo	Constituida por hogares que habitan viviendas particulares ocupadas y personas que residen en ellas de forma permanente.
Principales unidades de análisis	Personas y Hogares
Cobertura	La cobertura geográfica del estudio es nacional. Sin embargo se excluyen áreas de difícil acceso (General Lagos, Colchane, Ollagüe, Juan Fernandez, Isla de Pascua, Cochamó, Chaitén, Futaleufú, Hualaihué, Palena, Lago Verde, Gúaitecas, O'Higgins, Tortel, Laguna Blanca, Río Verde, San Gregorio, Cabo de Hornos (ex Navarino), Antártica, Primavera, Timuakel, Torres del Paine). Estas áreas geográficas no están incluidas en el Marco Maestro del INE.
Tamaños logrados de unidades de análisis	Viviendas: 82.210 (efectivas) Hogares: 83.887 Personas en hogares: 266.968 Núcleos familiares: 100.271
Marco muestral	Marco muestral de manzanas para el área urbana y Resto de Áreas Urbanas de 2008 del INE (MM2008), actualizado parcialmente para Casen 2015. Marco muestral de secciones para el área rural y Resto de Áreas Urbanas de 2002 del INE (MS2002)
Diseño de la muestra	Probabilístico, estratificado, por conglomerado y en múltiples etapas. La unidad final de selección es la vivienda.
Representatividad	Nacional Áreas geográficas Urbana y Rural Regiones, Provincias 139 comunas que concentran 80% o más de las viviendas de cada región según Marcos Muestrales de INE (entre tales comunas están las capitales provinciales y regionales presentes en marcos muestrales INE)

Error muestral	<p>La variable de interés en la determinación del tamaño muestral es la tasa de pobreza por ingresos, para la cual se fijaron errores absolutos regionales esperados de 1 a 4 puntos porcentuales y un error absoluto esperado de 0,5 puntos porcentuales (pp) a nivel nacional. El error relativo esperado a nivel regional no superaba 35% (salvo en la Región de Magallanes).</p> <p>En las comunas con representatividad, el error absoluto máximo esperado para la tasa de pobreza por ingresos era de 9,5 puntos porcentuales (excepto en una capital provincial) y el error relativo esperado se diferenció por tramos, dependiendo de la magnitud de la tasa de pobreza por ingresos estimada para el año 2013.</p> <p>Los errores muestrales efectivos a nivel nacional son 0,4 puntos porcentuales en el caso del error absoluto y 3,7%, el error relativo, para la estimación de la tasa de pobreza por ingresos. A nivel regional, el error absoluto promedio es 1,7 puntos porcentuales (con un valor máximo de 2,7 puntos porcentuales en la región de Los Ríos) y el error relativo promedio es 17,7% (con un valor máximo de 37,8% en la Región de Aysén).</p>
Período de trabajo de campo	2 Noviembre 2015 – 31 Enero 2016
Modo de aplicación	Entrevista personal, aplicada por un encuestador en cuestionario en papel
Duración promedio	47,3 minutos para un hogar de 4 personas
Informante	Jefe de Hogar o persona miembro del hogar de 18 años o más
Control de calidad	Supervisión interna del proveedor del levantamiento de datos: 13,7% de la muestra lograda Casen 2015 Supervisión externa: 2,0% de la muestra lograda Casen 2015
Cobertura temática	La encuesta se compone de siete módulos mediante los cuales se busca caracterizar los hogares que participan del estudio. Estos módulos son Registro de Residentes, Educación, Empleo, Ingresos, Salud, Residentes y Vivienda.
Otros	Entrevista Voluntaria No se solicitan datos personales (sin RUT, sin apellidos) Base de datos con acceso público

FICHA TÉCNICA ENCUESTA CASEN 2015

Personas y hogares entrevistados por zona según región

Región	Personas			Hogares		
	Urbano	Rural	Total	Urbano	Rural	Total
Arica y Parinacota	2.250	467	2.717	683	194	877
Tarapacá	6.938	1.520	8.458	1.995	547	2.542
Antofagasta	5.943	712	6.655	1.776	249	2.025
Copiapó	12.877	942	13.819	3.664	325	3.989
Coquimbo	9.783	2.681	12.464	2.882	863	3.745
Valparaíso	22.710	5.288	27.998	7.330	1.668	8.998
O'Higgins	14.919	7.886	22.805	4.702	2.463	7.165
Maule	11.388	5.942	17.330	3.687	2.000	5.687
Biobío	27.889	8.209	36.098	8.792	2.698	11.490
Araucanía	13.706	8.336	22.042	4.425	2.615	7.040
Los Ríos	5.291	5.163	10.454	1.746	1.629	3.375
Los Lagos	11.371	8.015	19.386	3.615	2.572	6.187
Aysén	2.722	631	3.353	906	246	1.152
Magallanes	4.598	649	5.247	1.618	274	1.892
Metropolitana	56.214	1.928	58.142	17.155	568	17.723
Total	208.599	58.369	266.968	64.976	18.911	83.887

Fuente: Ministerio de Desarrollo Social, Encuesta Casen 2015.

Casen

2015

Encuesta de Caracterización
Socioeconómica Nacional

**Ministerio de Desarrollo Social,
Subsecretaría de Evaluación Social**