

Casen
2015

JÓVENES

Síntesis de Resultados

Encuesta de Caracterización
Socioeconómica Nacional



**Ministerio de Desarrollo Social,
Subsecretaría de Evaluación Social**
12 de octubre de 2017

- 1. Caracterización demográfica de la población joven**
- 2. Formación del hogar propio**
- 3. Situación de pobreza**
- 4. Situación educacional**
- 5. Situación laboral**
- 6. Situación de salud**
- 7. Inserción en el espacio público**
- 8. Anexo**

1. Caracterización demográfica de la población joven

Número y Porcentaje de la población de 15 a 29 años (1990 – 2015)

(Número y porcentaje, población total)

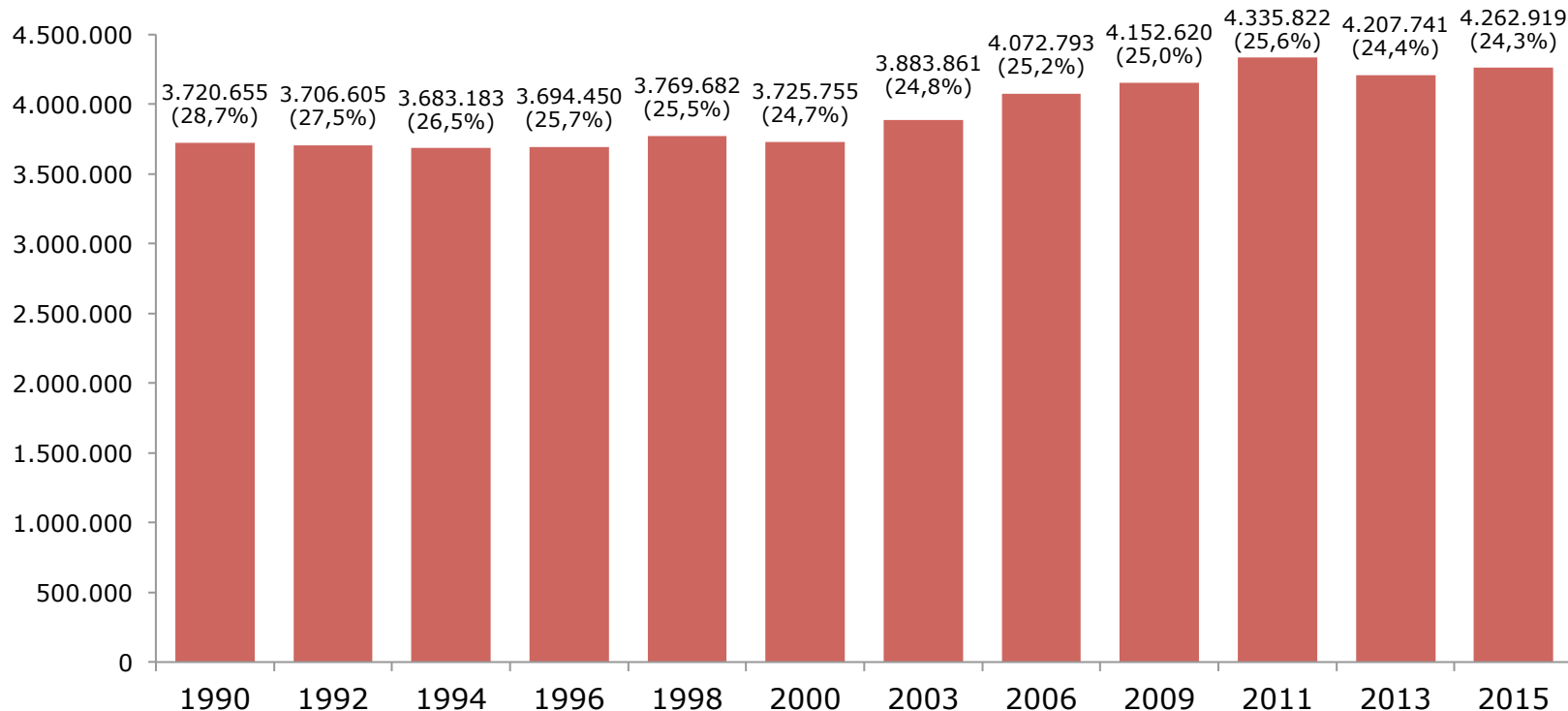

Notas:

Diferencias a través del tiempo: Al 95% de confianza, las diferencias No SON estadísticamente significativas entre los años 2013-2015.

Distribución de la población total según grupo de edad (2015)

(Número y porcentaje, población total)

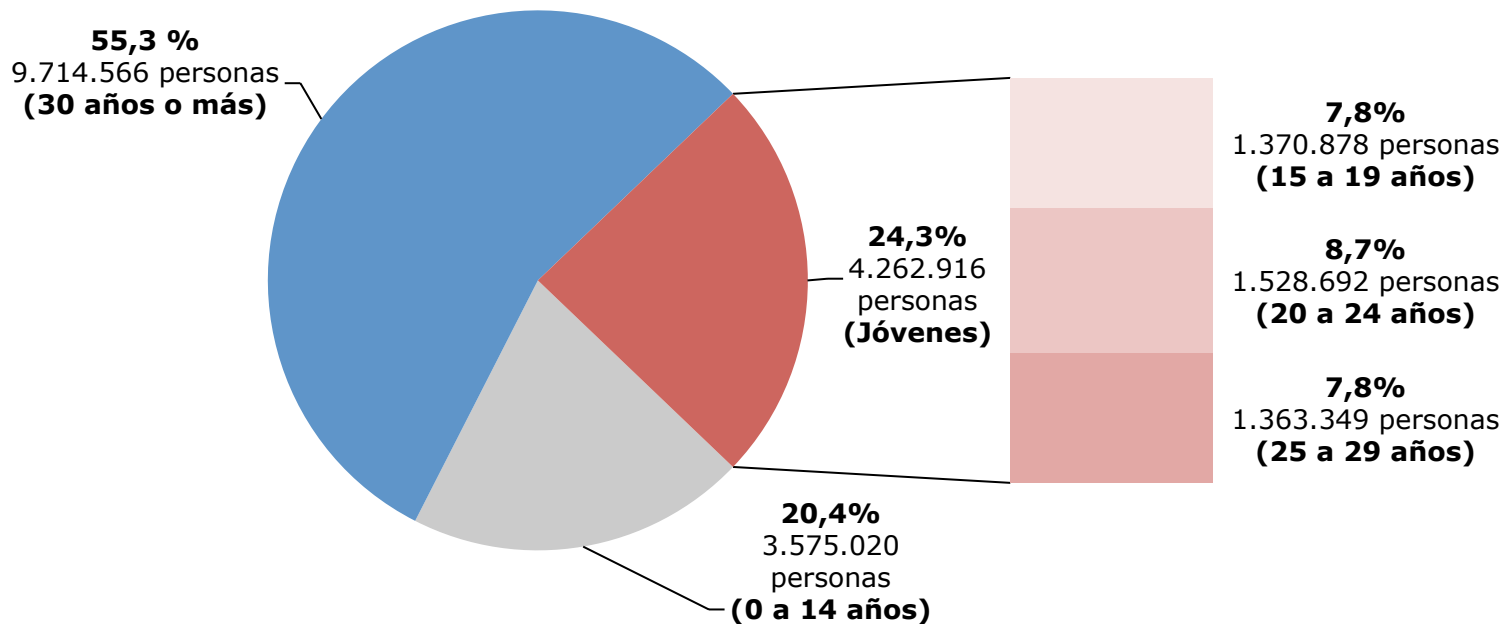

Notas: Diferencias entre grupos: Al 95% de confianza, las diferencias SON estadísticamente significativas para el año 2015 entre los grupos etarios, excepto al comparar dentro de los jóvenes el grupo de 15 a 19 años con el de 25 a 29 años.

Distribución de la población total según grupo de edad (2013–2015)

(Porcentaje, población total)

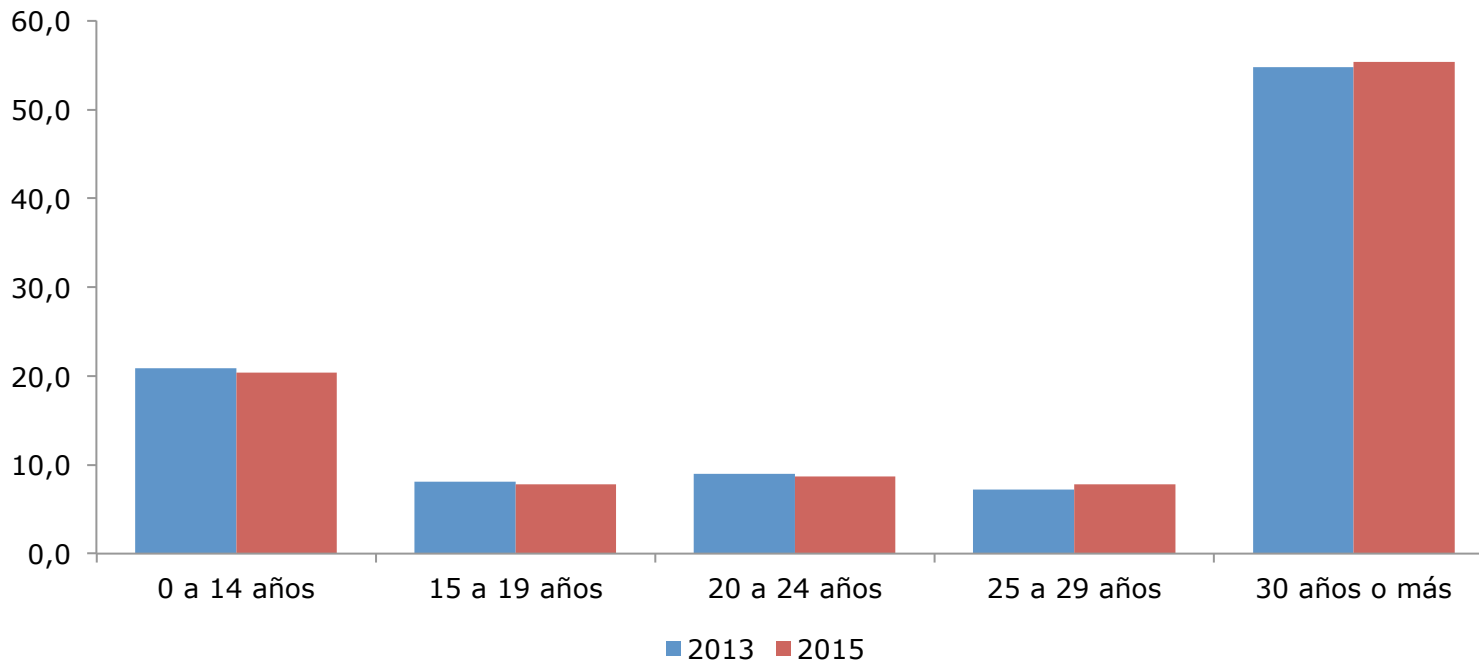

Notas:

Diferencias entre años: Al 95% de confianza, las diferencias No SON estadísticamente significativas para el periodo 2013/2015, excepto para los tramos de edad de 25 a 29 años y 30 años o más.

Distribución de la población total según sexo por grupo de edad (2015)

(Porcentaje, población de total)

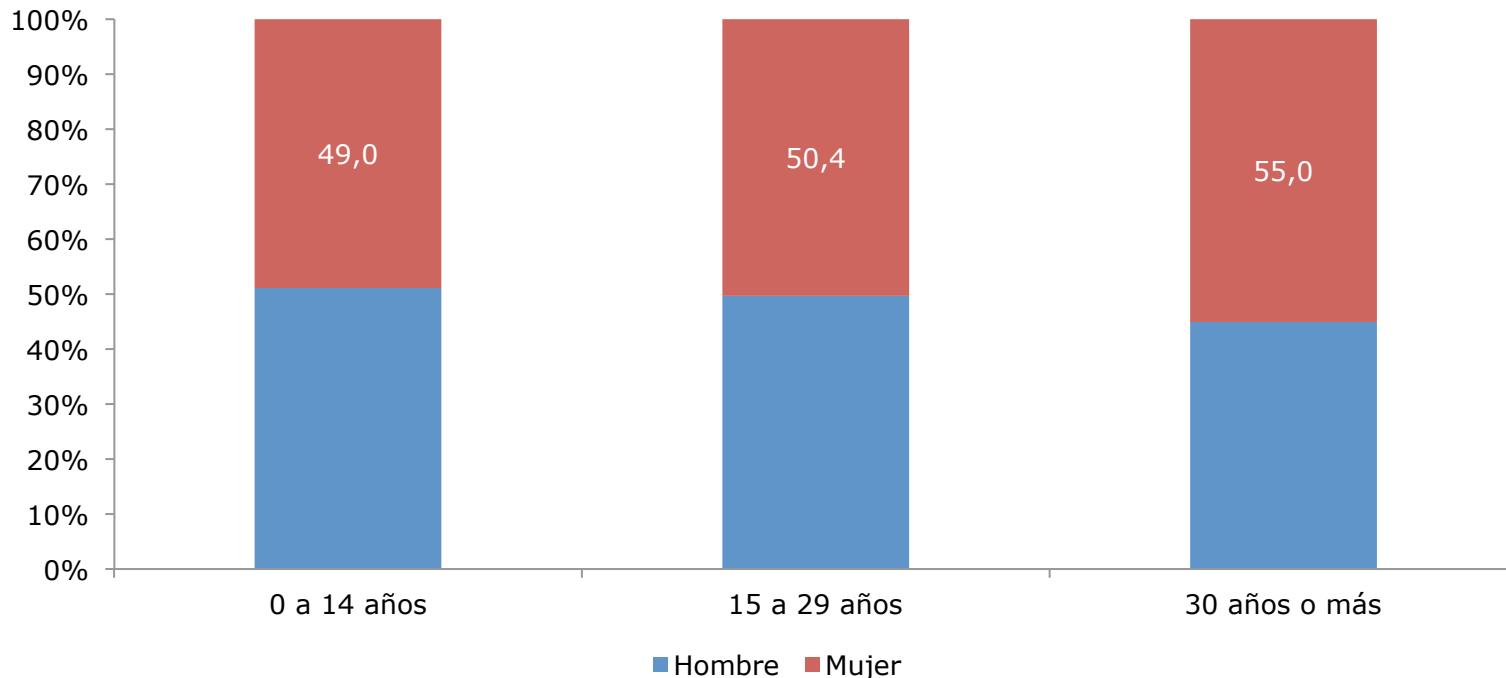

Notas:

Diferencias entre grupos: Al 95% de confianza, las diferencias SON estadísticamente significativas el año 2015 entre hombres y mujeres, excepto en el tramo de 15 a 29 años.

Distribución de la población de 15 a 29 años según sexo (1990 – 2015)

(Porcentaje, población de 15 a 29 años)

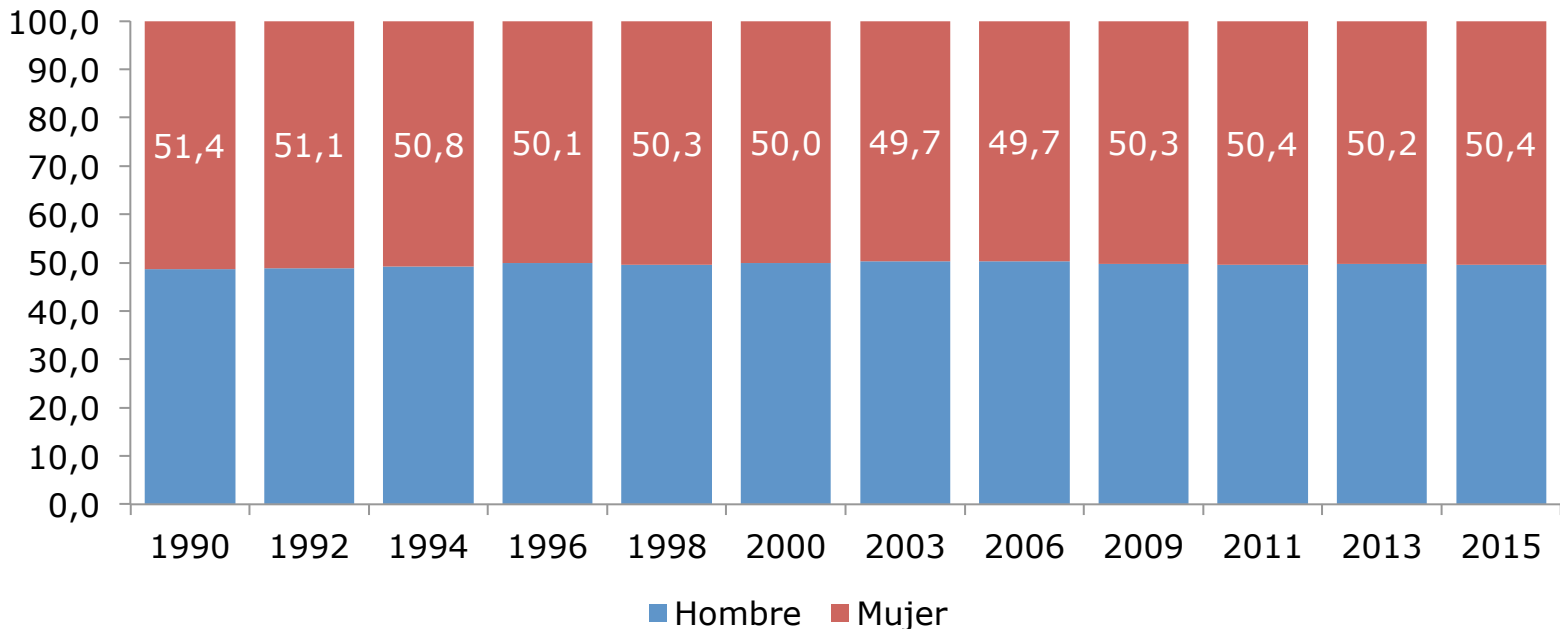

Notas:

Diferencias a través del tiempo: Al 95% de confianza, las diferencias NO SON estadísticamente significativas entre los años 2013-2015 para cada categoría.

Diferencias entre grupos: Al 95% de confianza, las diferencias SON estadísticamente significativas el año 2015 entre hombres y mujeres.

Distribución de la población según quintil de ingreso autónomo per cápita del hogar* por grupo de edad (2015)

(Porcentaje, población de total por quintil)

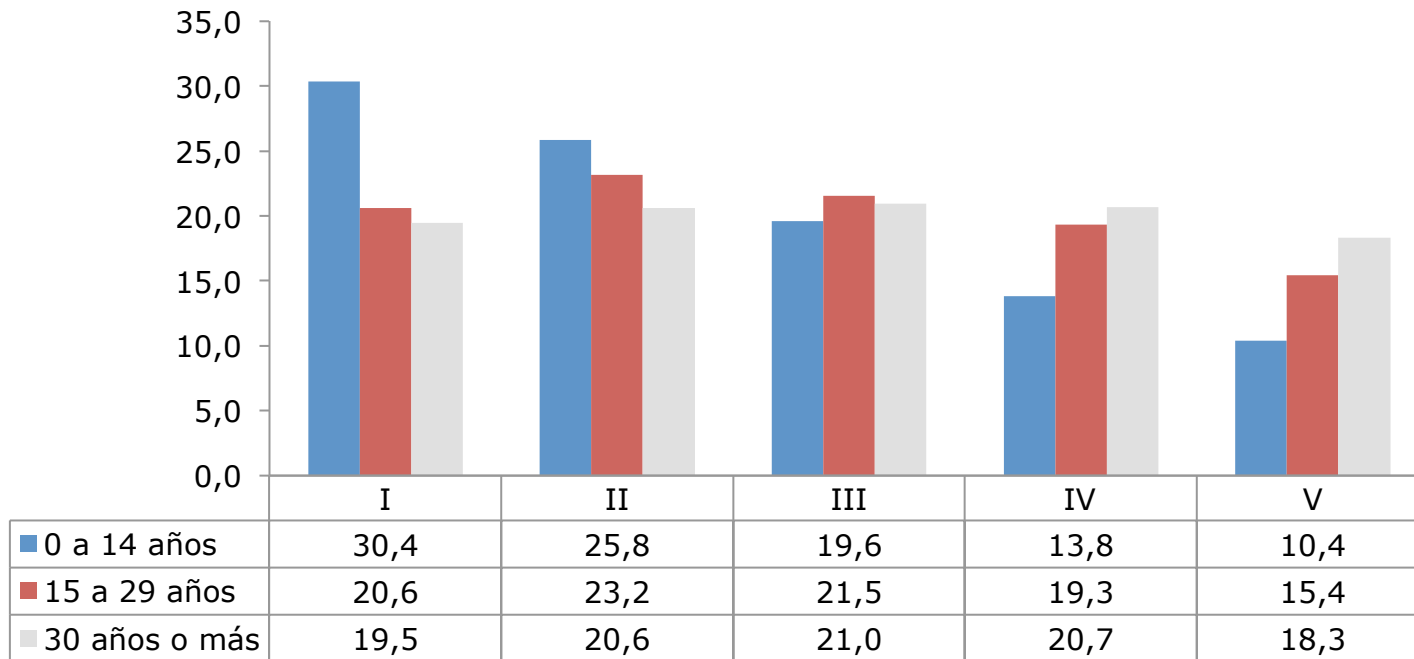

* Se excluye el servicio doméstico puertas adentro y su núcleo familiar.

Notas:

Diferencias entre grupos: Al 95% de confianza, las diferencias SON estadísticamente significativas para el año 2015 entre los distintos tramos de edad presentados, excepto en el quintil III al comparar la población de 15 a 29 años con la de 30 años o más.

Porcentaje de la población de 15 a 29 años según quintil de ingreso autónomo per cápita del hogar* (2013-2015)

(Porcentaje, población de 15 a 29 años)

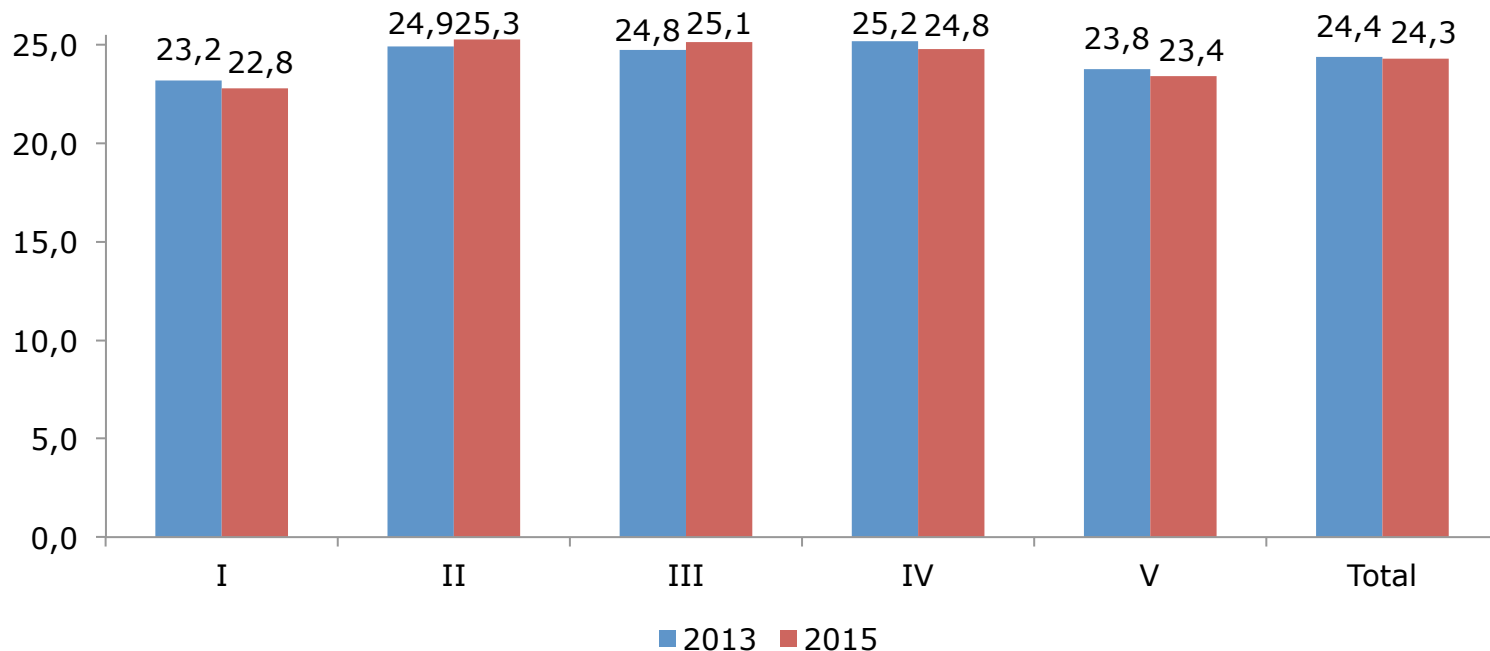

* Se excluye el servicio doméstico puertas adentro y su núcleo familiar.

Notas:

Diferencias a través del tiempo: Al 95% de confianza, las diferencias No SON estadísticamente significativas entre los años 2013-2015 en cada quintil.

Diferencias entre grupos: Al 95% de confianza, las diferencias SON estadísticamente significativas para el año 2015 entre los distintos quintiles de ingreso, excepto al comparar el quintil I con el V, el II con el III y IV y el IV con el V.

Distribución de la población total según grupo de edad, por zona (2015)

(Porcentaje, población total por zona)

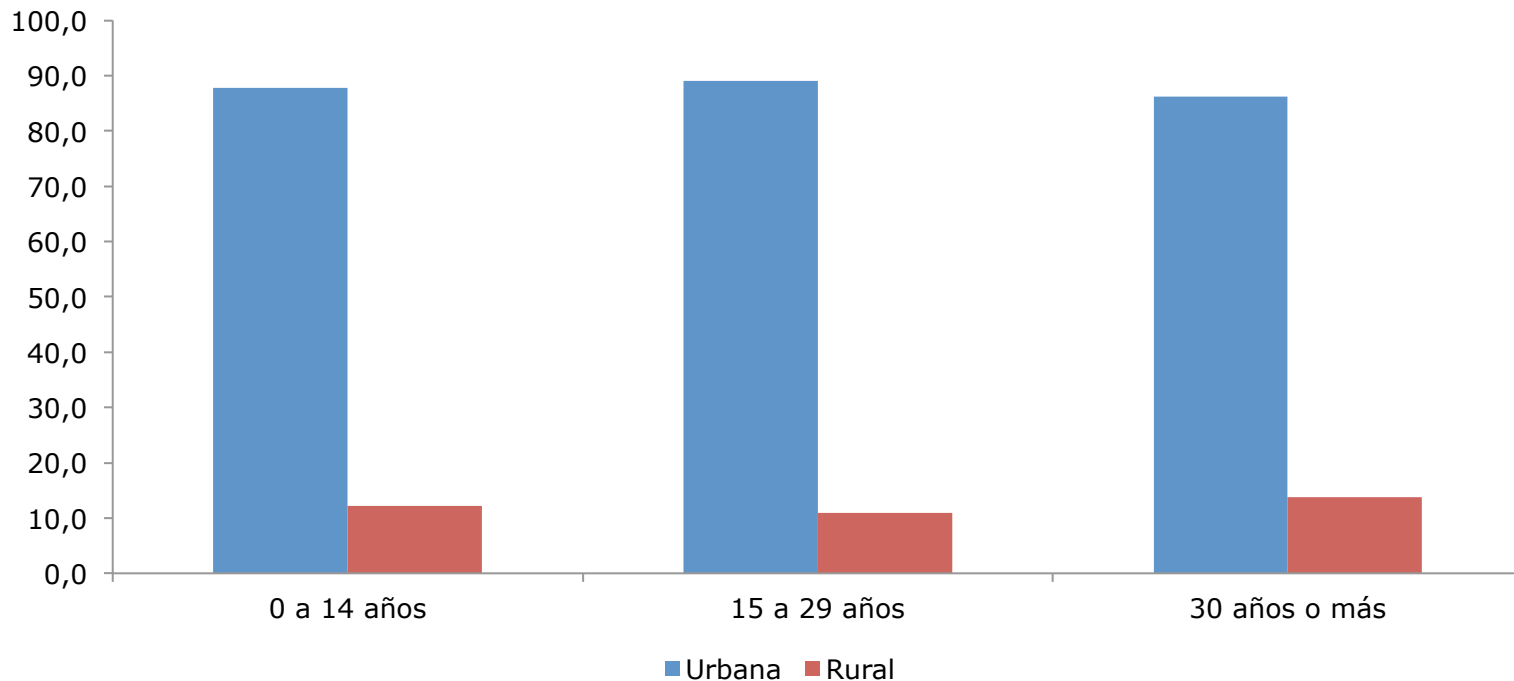

Notas:

Diferencias entre grupos: Al 95% de confianza, las diferencias SON estadísticamente significativas para el año 2015 entre zonas en cada grupo de edad y al interior de cada zona entre los distintos grupos de edad presentados.

Distribución de la población 15 a 29 años según grupo de edad, por zona (2015)

(Porcentaje, población de 15 a 29 años por zona)

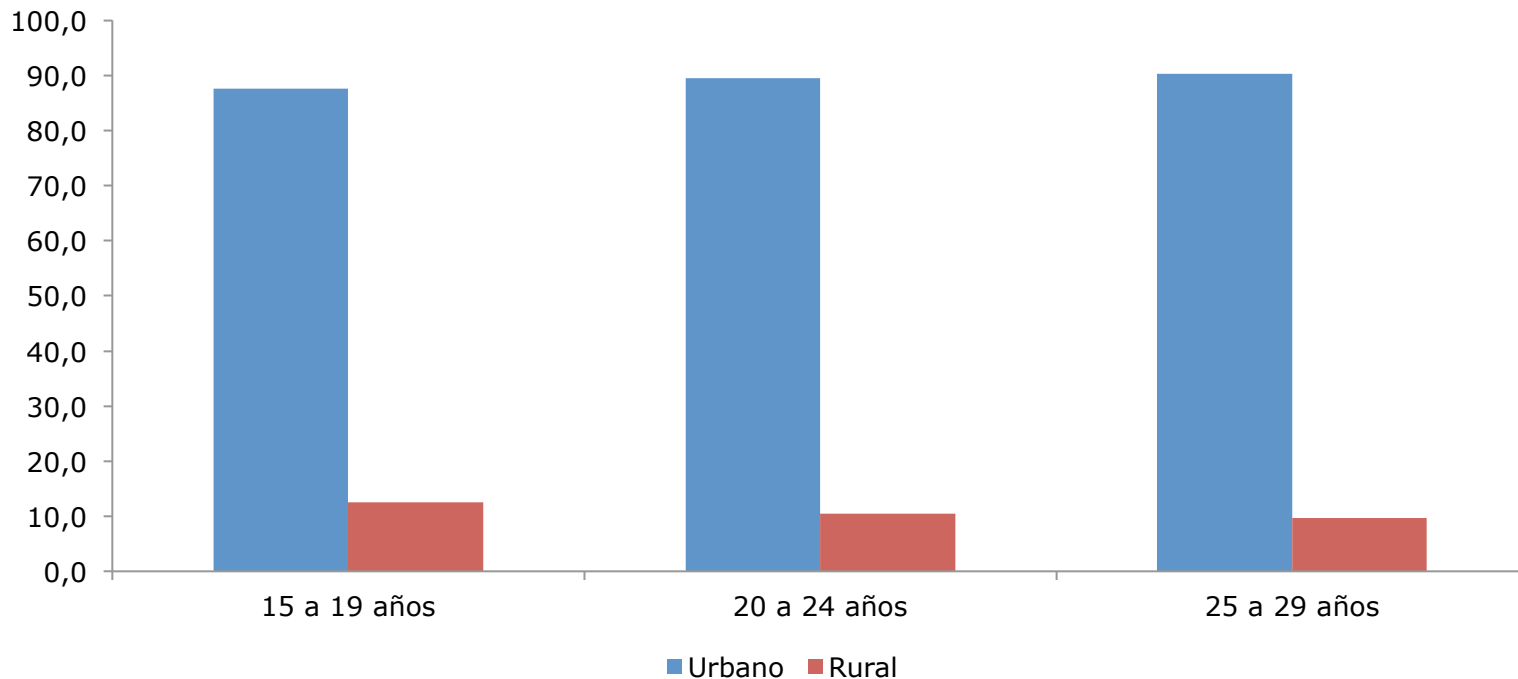

Notas:

Diferencias entre grupos: Al 95% de confianza, las diferencias SON estadísticamente significativas para el año 2015 entre zonas en cada grupo de edad y al interior de cada zona entre los distintos grupos de edad presentados.

Distribución de la población total según pertenencia a pueblos indígenas, por grupo de edad (2015)

(Porcentaje, población total por tramo de edad)

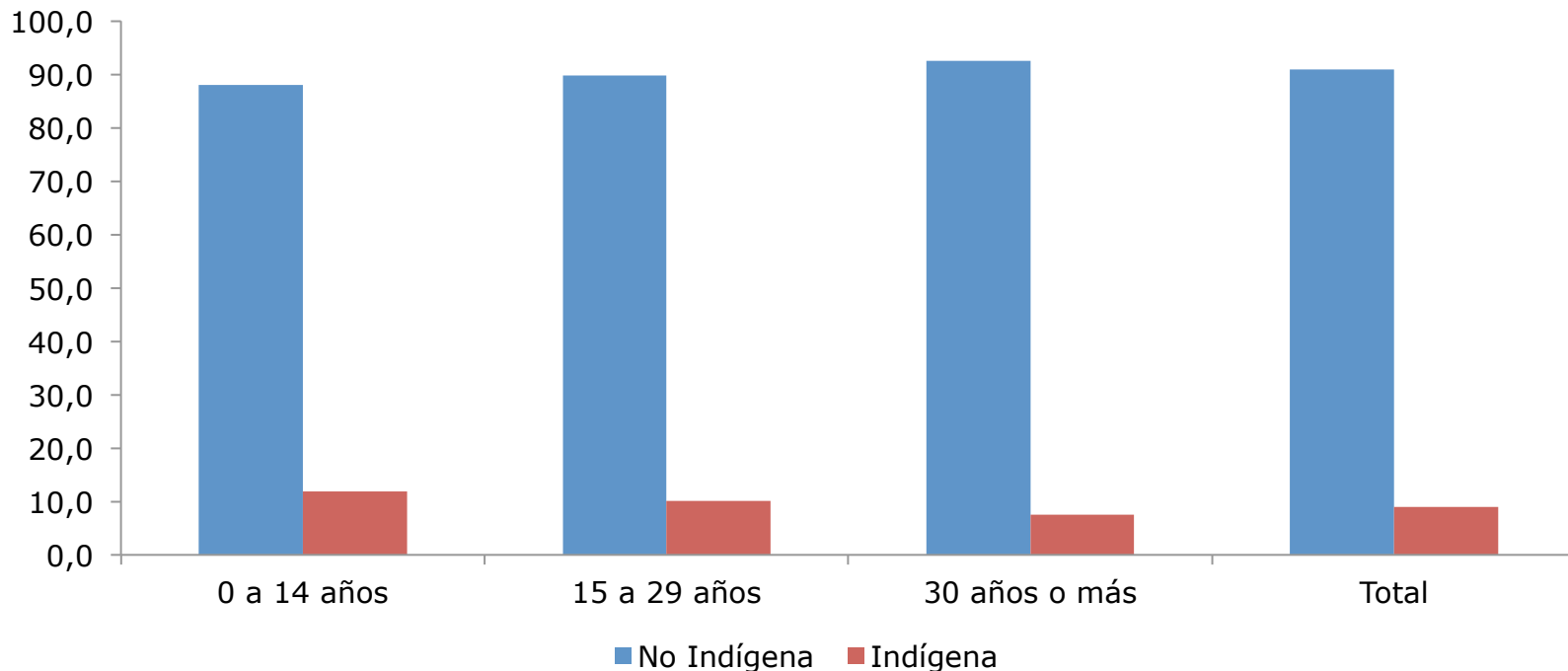

Notas:

Diferencias entre grupos: Al 95% de confianza, las diferencias SON estadísticamente significativas para el año 2015 entre al comparar la pertenencia a pueblos indígenas en cada grupo de edad presentado y cuando se compara entre grupos de edad para quienes pertenecen y no pertenecen a un pueblo indígena.

Distribución de la población de 15 a 29 años según pertenencia a pueblos indígenas, por grupo de edad (2015)

(Porcentaje, población de 15 a 29 años por tramo de edad)

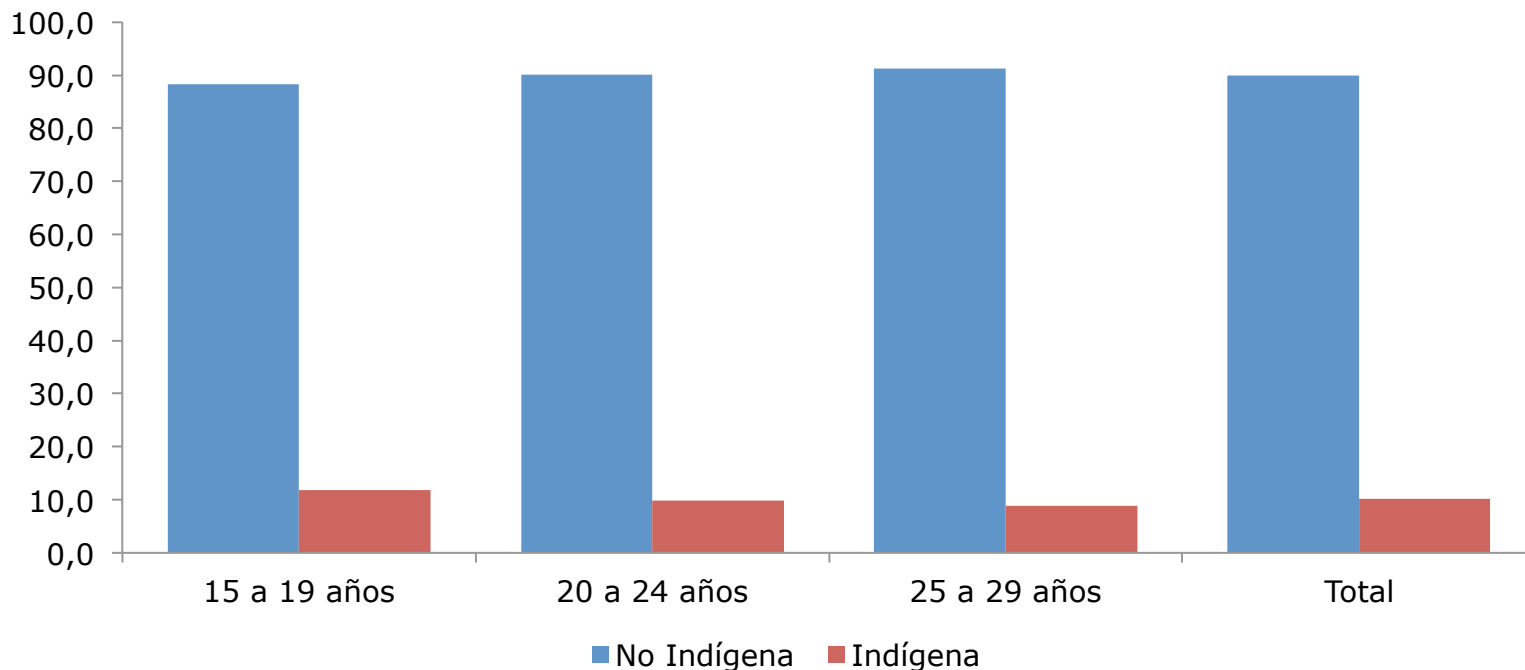

Notas:

Diferencias entre grupos: Al 95% de confianza, las diferencias SON estadísticamente significativas para el año 2015 entre al comparar la pertenencia a pueblos indígenas en cada grupo de edad presentado y cuando se compara entre grupos de edad para quienes pertenecen y no pertenecen a un pueblo indígena.

Número y porcentaje de la población de 15 a 29 años por región (2009–2015)

(Número y Porcentaje, población total por región)

Región	2009		2011		2013		2015	
	Número	% población total	Número	% población total	Número	% población total	Número	% población total
Arica y Parinacota	46.159	25,9	45.724	26,1	43.583	25,4	39.800	23,7
Tarapacá	74.043	25,5	78.140	25,8	79.676	25,2	81.651	25,0
Antofagasta	127.528	23,7	152.586	27,6	153.167	27,2	143.180	24,9
Atacama	71.799	26,6	69.414	25,3	71.754	25,9	70.567	25,1
Coquimbo	174.556	25,0	184.576	25,7	180.892	24,5	180.667	23,8
Valparaíso	430.504	25,3	441.236	25,2	434.700	24,3	423.951	23,2
Metropolitana	1.733.177	25,7	1.835.538	26,6	1.756.239	25,0	1.813.767	25,4
O'Higgins	206.721	23,9	214.548	24,3	205.668	22,9	209.733	22,9
Maule	228.895	23,2	244.732	24,4	229.176	22,5	232.114	22,5
Biobío	497.472	25,0	515.161	25,5	485.044	23,7	501.773	24,3
Araucanía	228.496	24,4	217.918	22,9	227.916	23,5	232.785	23,7
Los Ríos	87.578	24,0	86.532	23,6	83.471	22,7	82.004	22,2
Los Lagos	190.146	23,9	192.553	23,4	196.689	23,3	194.718	22,6
Aysén	23.004	24,5	23.543	23,7	23.800	23,5	23.524	22,8
Magallanes	32.542	22,2	33.621	22,4	35.966	24,0	32.685	21,7
Total	4.152.620	25,0	4.335.822	25,6	4.207.741	24,4	4.262.919	24,3

Notas:

Diferencias a través del tiempo: Al 95% de confianza, las diferencias No SON estadísticamente significativas entre los años 2013-2015, excepto en el caso de las regiones de Antofagasta y Magallanes.

Diferencias entre grupos: Al 95% de confianza, las diferencias No SON estadísticamente significativas en el año 2015 entre cada región y el total nacional, excepto en el caso de las regiones de Valparaíso, O'Higgins, Maule, Los Ríos, Los Lagos, Aysén y Magallanes.

2. Presencia en hogares y formación del hogar propio

- Presencia en hogares y jefatura de hogar
- Vivienda
- Estado civil
- Orientación sexual
- Identidad de género
- Maternidad

Porcentaje de hogares con presencia de personas de 15 a 29 años por zona (2009 – 2015)

(Porcentaje, hogares por zona)

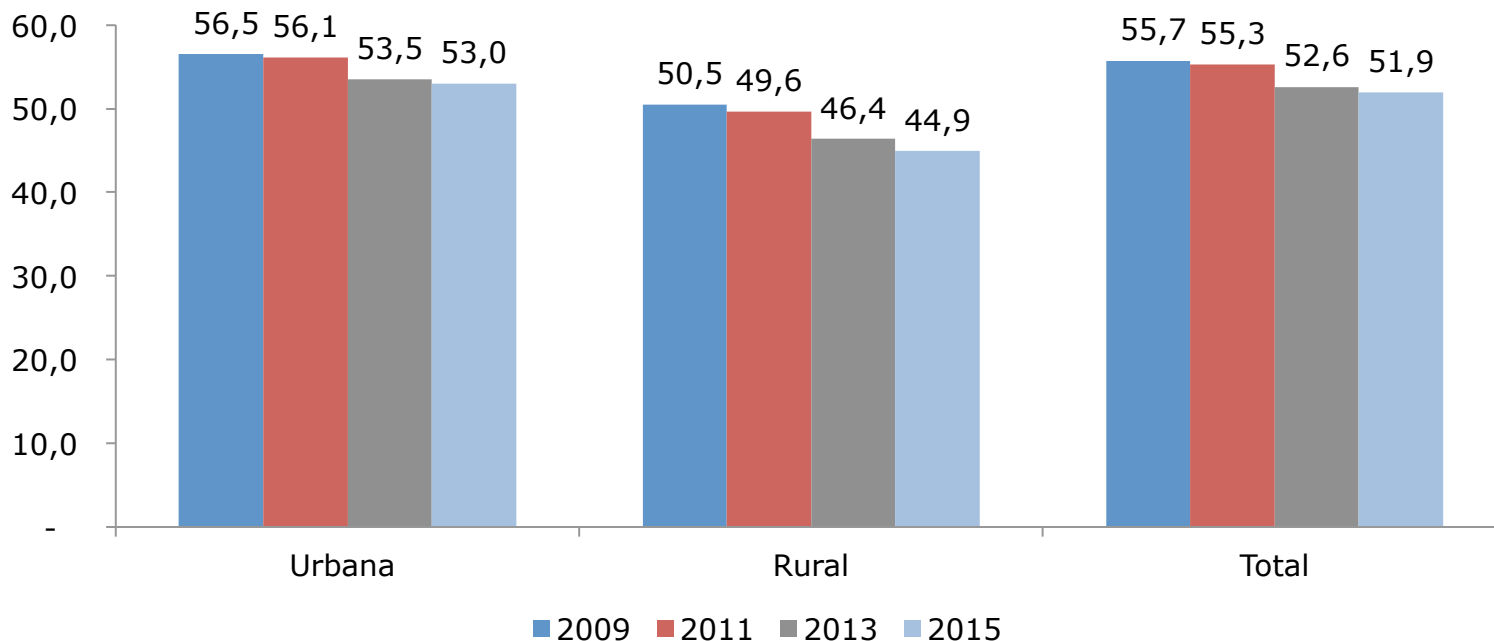

Notas:

Diferencias a través del tiempo: Al 95% de confianza, las diferencias NO SON estadísticamente significativas entre los años 2013-2015 para cada zona.

Diferencias entre grupos: Al 95% de confianza, las diferencias SON estadísticamente significativas entre la zona urbana y rural para el año 2015.

Distribución de hogares según grupo de edad del jefe/a de hogar (1990-2000-2013-2015)

(Porcentaje, hogares)

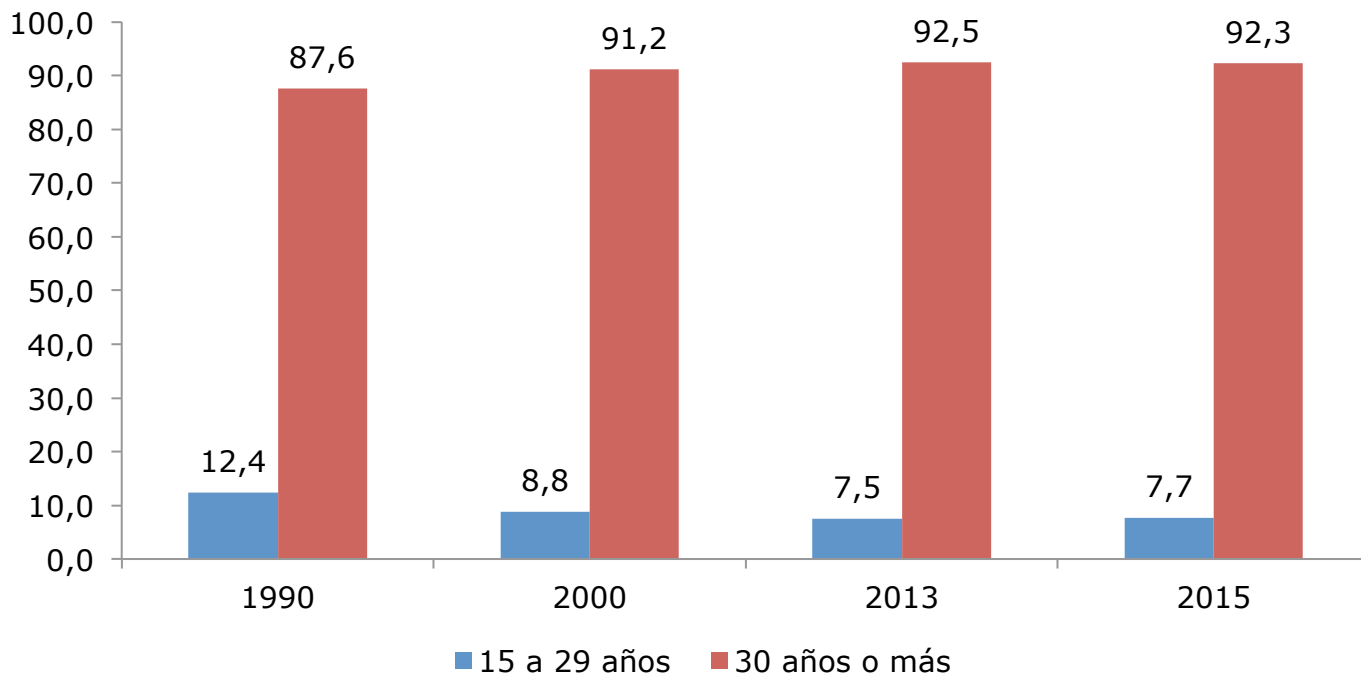

Notas:

Diferencias entre grupos: Al 95% de confianza, se identifican diferencias estadísticamente significativas entre los tramos etarios entregados.

Diferencias a través del tiempo: Al 95% de confianza, las diferencias No SON estadísticamente significativas para el periodo 2013-2015.

Distribución de hogares según grupo de edad del jefe de hogar (2015)

(Porcentaje, hogares)

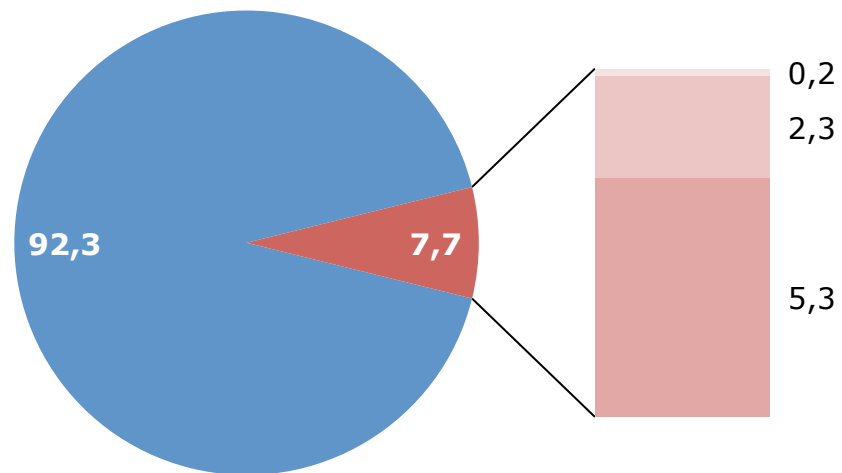

■ 15 a 19 años ■ 20 a 24 años ■ 25 a 29 años ■ 30 años o más

Nota: Diferencias entre grupos: Al 95% de confianza, las diferencias SON estadísticamente significativas para el año 2015 entre los grupos etarios presentados.

Porcentaje de hogares con jefe de hogar entre 15 y 29 años (2013-2015)

(Porcentaje, hogares por región)

Región	2013	2015
Arica y Parinacota	9,8	7,9
Tarapacá	9,9	13,3
Antofagasta	11,5	8,8
Atacama	9,5	8,0
Coquimbo	6,9	6,4
Valparaíso	7,2	6,8
Metropolitana	8,4	9,1
O'Higgins	7,3	6,6
Maule	5,4	5,2
Biobío	5,8	6,2
Araucanía	6,6	7,0
Los Ríos	5,0	6,3
Los Lagos	7,1	6,8
Aysén	8,6	9,1
Magallanes	6,6	6,6
Total	7,5	7,7

Notas:

Diferencias entre años: Al 95% de confianza, las diferencias NO SON estadísticamente significativas para el periodo 2013-2015, excepto para las regiones de Tarapacá y Antofagasta.

Diferencias entre grupos: Al 95% de confianza, las diferencias NO SON estadísticamente significativas entre cada región y el total nacional, excepto para las regiones de Tarapacá, Coquimbo, Maule, Biobío y Los Ríos.

Distribución de hogares según situación de tenencia de la vivienda por grupo de edad del jefe/a de hogar (2013-2015)

(Porcentaje, hogares)

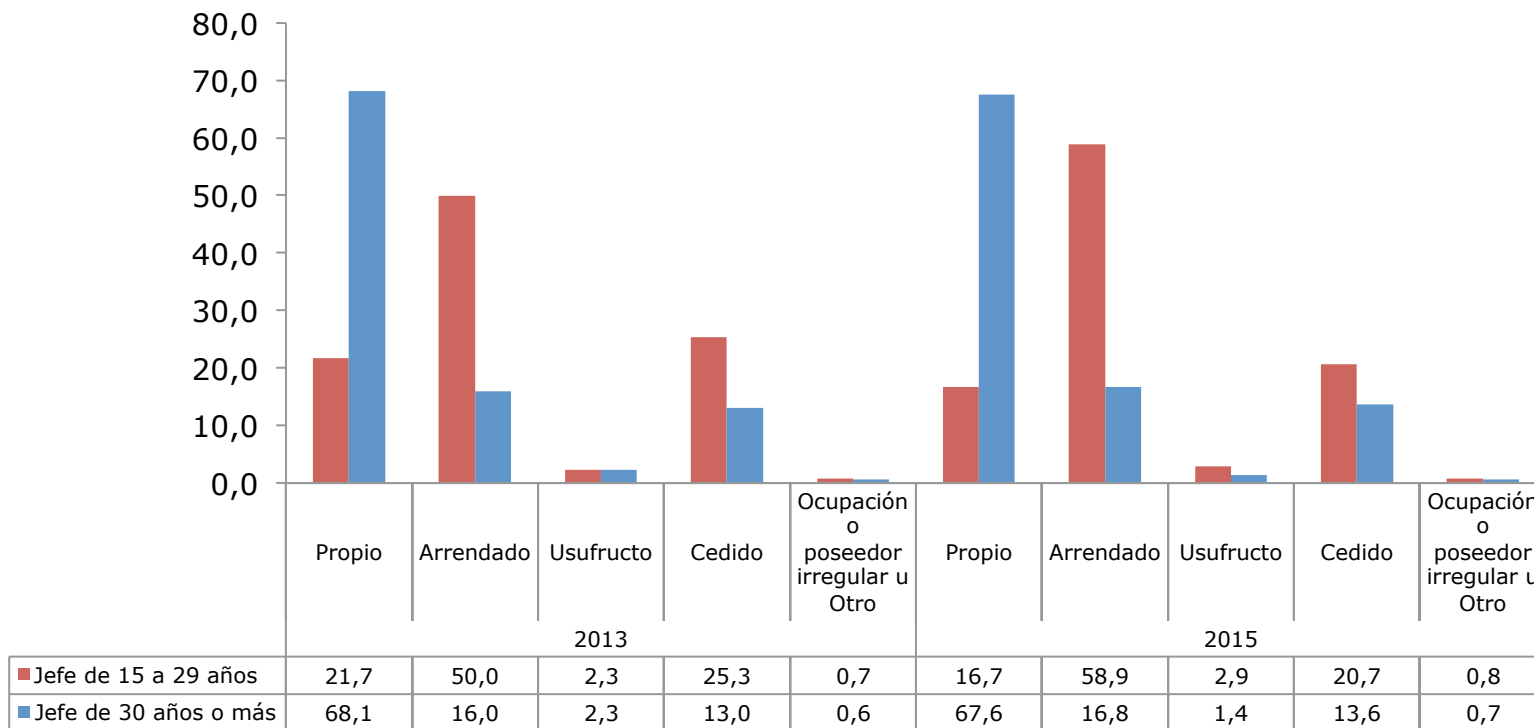

Notas:

Diferencias entre grupos: Al 95% de confianza, se identifican diferencias estadísticamente significativas entre los tramos etarios entregados.

Diferencias a través del tiempo: Al 95% de confianza, las diferencias No SON estadísticamente significativas para el periodo 2013-2015.

Porcentaje de hogares allegados* con jefe/a joven (15 a 29 años) o adulto (30 y más años) (2000/2011/2013/2015)

(Porcentaje, hogares)

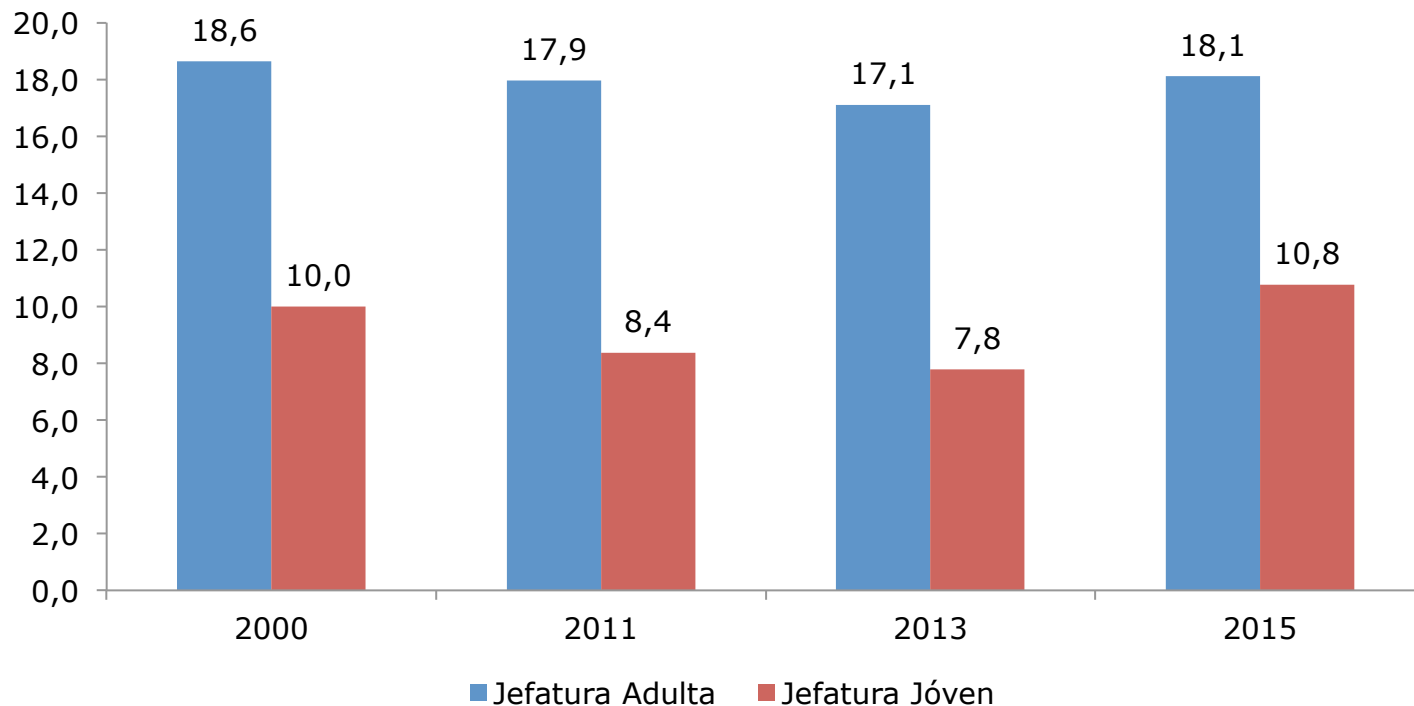

Notas:

Diferencias entre grupos: Al 95% de confianza, se identifican diferencias estadísticamente significativas entre los tramos etarios entregados.

Diferencias a través del tiempo: Al 95% de confianza, las diferencias SON estadísticamente significativas para el periodo 2013-2015.

Distribución de la población de 15 años o más según estado civil (1990-2000-2013-2015)

(Porcentaje, población de 15 años o más)

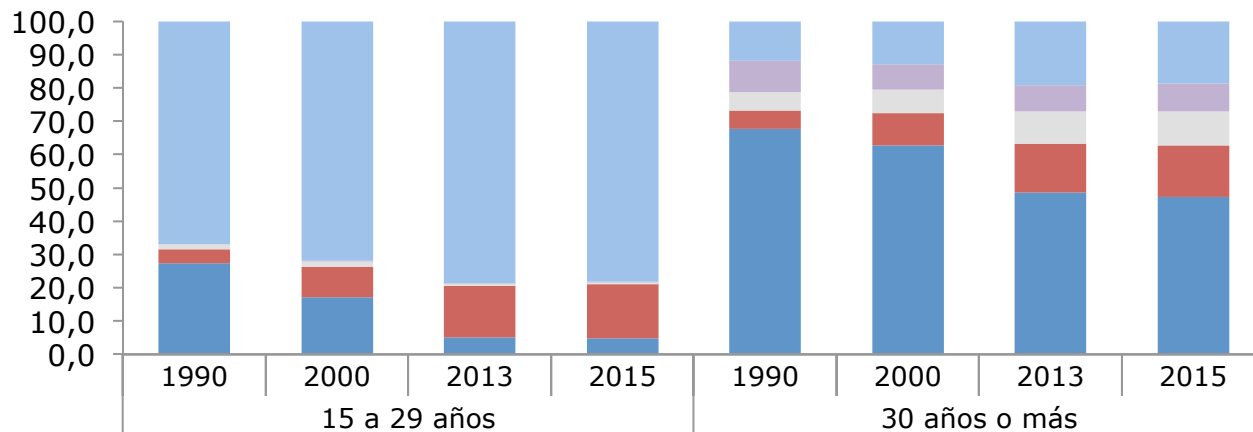

Nota:

Diferencias a través del tiempo: Al 95% de confianza, las diferencias NO SON estadísticamente significativas entre los años 2013 y 2015, excepto en las categorías "Casado", "Conviviente o pareja" y "Viudo(a)" para la población 30 años o más.

Diferencias entre grupos: Al 95% de confianza, las diferencias SON estadísticamente significativas para el año 2015 entre grupos de edad, excepto en la categoría "Conviviente o pareja".

Distribución de la población de 15 a 29 años según estado civil por sexo (1990-2000-2013-2015)

(Porcentaje, población de 15 a 29 años por sexo)

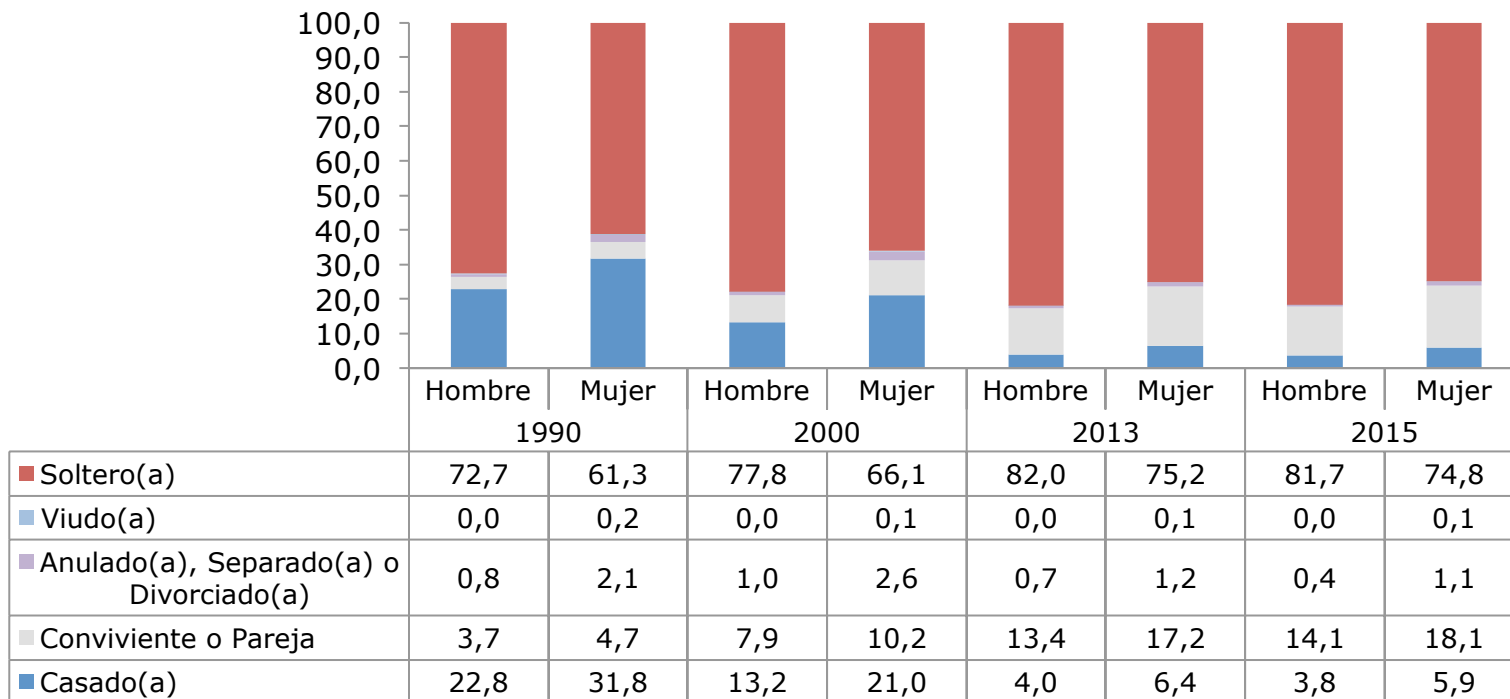

Nota:

Diferencias a través del tiempo: Al 95% de confianza, las diferencias NO SON estadísticamente significativas entre los años 2013 y 2015.

Diferencias entre grupos: Al 95% de confianza, las diferencias SON estadísticamente significativas para el año 2015 entre hombres y mujeres.

Distribución de la población de 15 a 29 años según estado civil por sexo (2015)

(Porcentaje, población de 15 a 29 años por sexo)

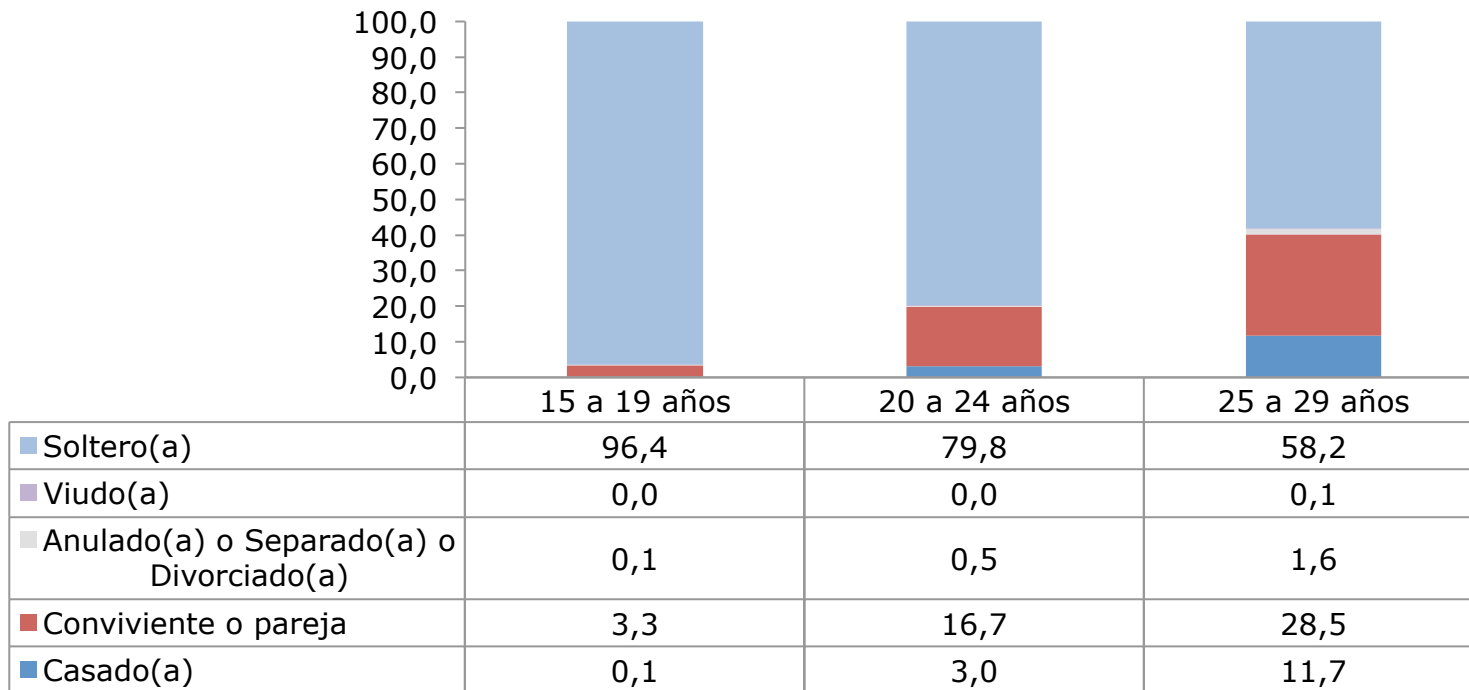

Nota:

Diferencias a través del tiempo: Al 95% de confianza, las diferencias NO SON estadísticamente significativas entre los años 2013 y 2015, excepto para el tramo de 25 a 29 años en el caso de la categoría "Casado(a)".

Diferencias entre grupos: Al 95% de confianza, las diferencias SON estadísticamente significativas para el año 2015 entre grupos de edad, excepto en la categoría "Viudo(a)" al comparar el tramo de 15 a 19 con el de 20 a 24 años.

Distribución de la población de 15 a 29 años según estado civil por quintil de ingreso autónomo per cápita del hogar* (2015)

(Porcentaje, población de 15 a 29 años por quintil)

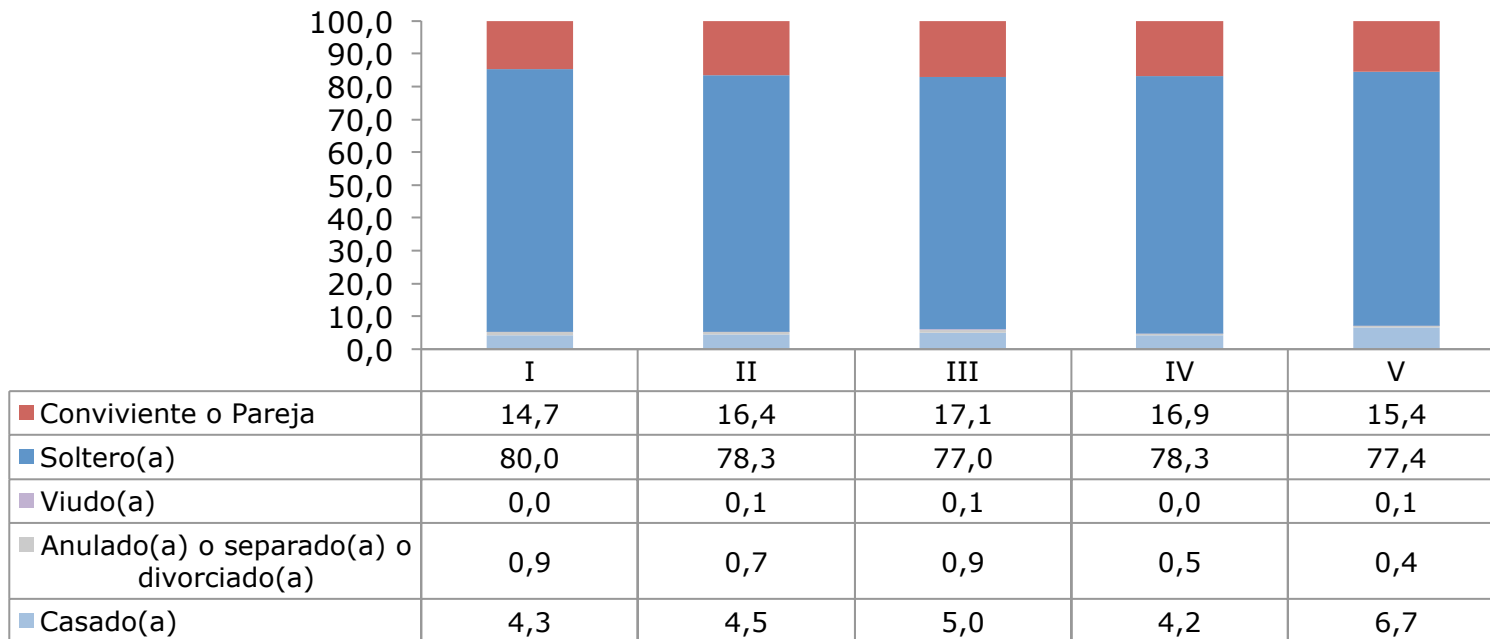

* Se excluye el servicio doméstico puertas adentro y su núcleo familiar.

Notas:

Diferencias entre grupos: Al 95% de confianza, se identifican diferencias No SON estadísticamente significativas para el año 2015 entre quintiles, excepto al comparar en la categoría "Casado(a)" el quintil I con el V y el IV con el V quintil; en la categoría "Anulado(a) o separado(a) o divorciado(a)" al comparar el quintil I con IV y V, el quintil II con el quintil V y el quintil III con el IV y V quintil; y en la categoría "Soltero(a)" al comparar el quintil I con el II y III.

Número promedio de hijos de la población femenina de 15 años o más (2011-2015)

(Promedio, población femenina de 15 años o más)

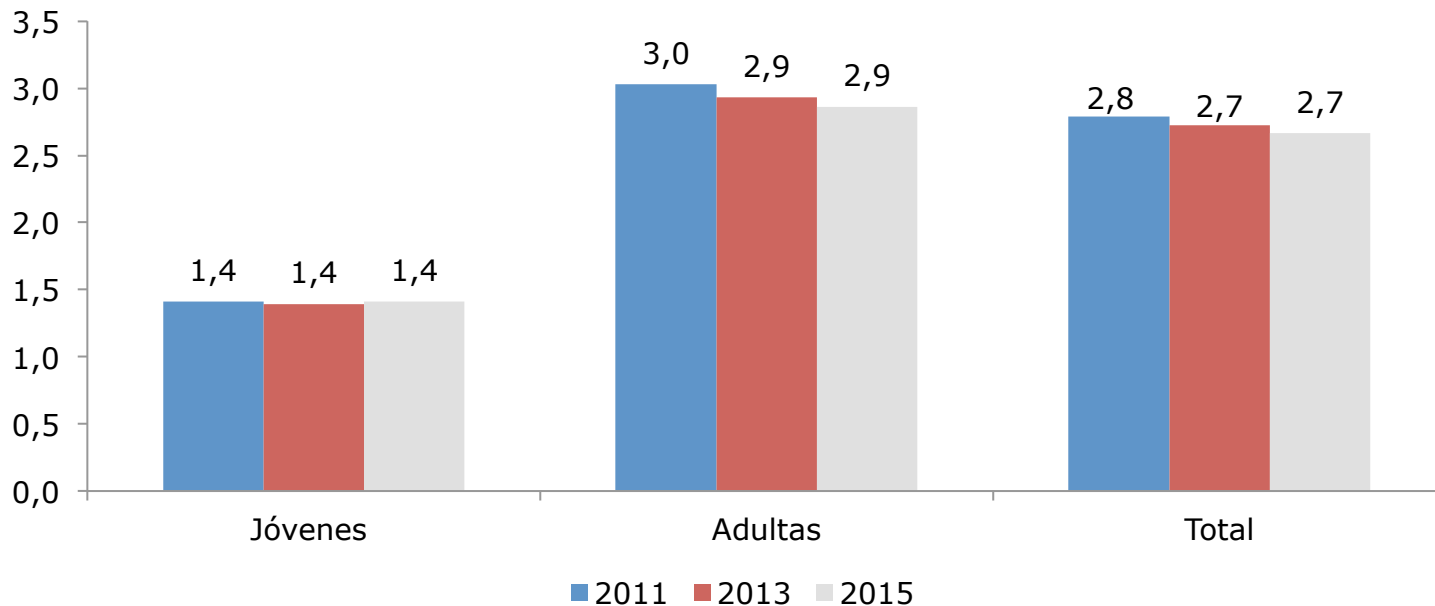

Notas:

Diferencias entre grupos: Al 95% de confianza, se identifican diferencias SON estadísticamente significativas entre mujeres jóvenes y adultas.

Diferencias a través del tiempo: Al 95% de confianza, las diferencias SON estadísticamente significativas para el periodo 2013-2015 sólo en el caso de las mujeres adultas.

Distribución de mujeres de 15 a 29 años según número de hijos/as nacidos vivos que ha tenido por grupo de edad (2015)

(Porcentaje, población femenina de 15 a 29 años)

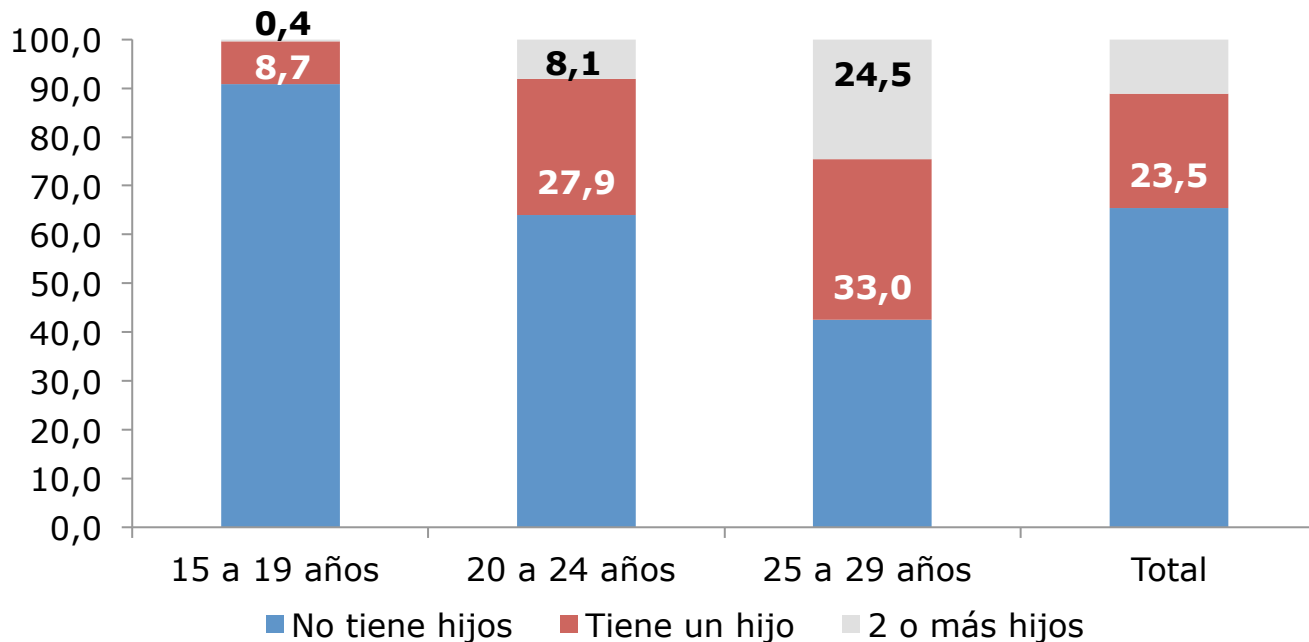

Notas:

Diferencias entre grupos: Al 95% de confianza, se identifican diferencias SON estadísticamente significativas entre cada tramo y para cada categoría presentada.

Diferencias a través del tiempo: Al 95% de confianza, las diferencias SON estadísticamente significativas para el periodo 2013-2015, excepto en los hombres de 20 a 24 años y tanto en hombres como mujeres de 25 a 29 años.

Distribución de mujeres de 15 a 29 años según número de hijos/as nacidos vivos que ha tenido por quintil de ingreso autónomo per cápita del hogar*(2015)

(Porcentaje, población femenina de 15 a 29 años)

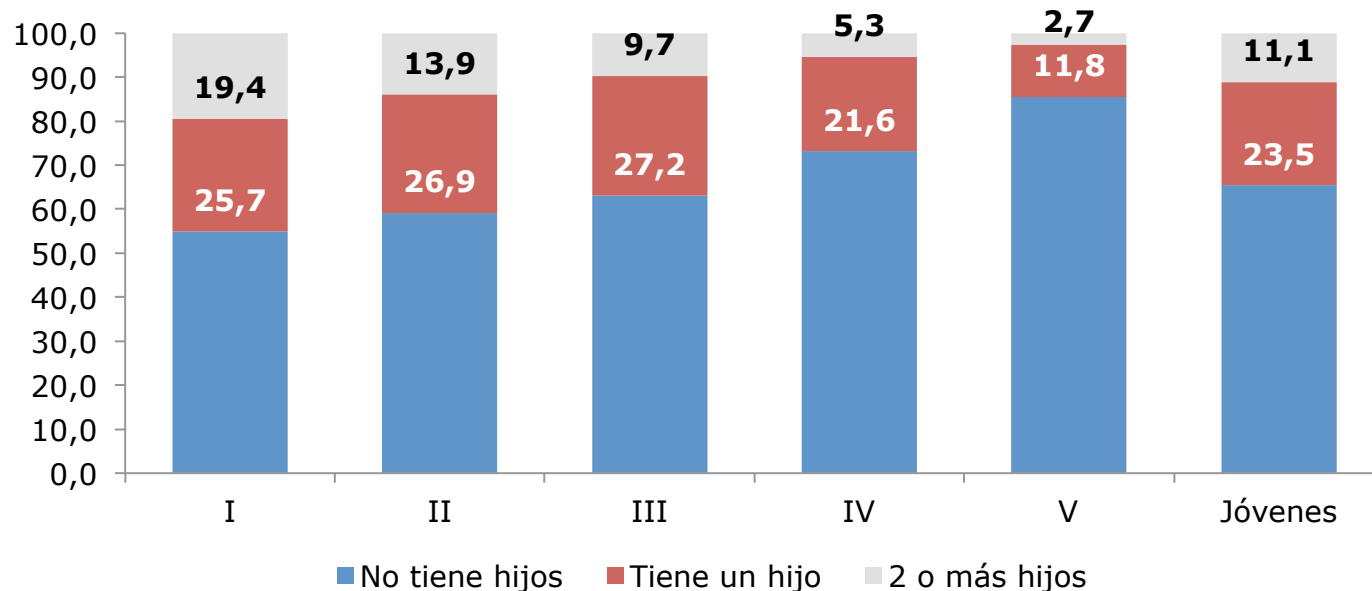

Notas:

* Se excluye el servicio doméstico puertas adentro y su núcleo familiar.

Diferencias entre grupos: Al 95% de confianza, se identifican diferencias SON estadísticamente significativas entre quintiles, excepto en la categoría "Tiene un hijo" al comparar el quintil I con el II y III y el quintil II con el III.

3. Situación de pobreza

- Pobreza por ingresos
- Pobreza multidimensional

Porcentaje de la población en situación de pobreza* por ingresos, por grupo de edad** (2006 – 2015)

(Porcentaje, población total por grupo de edad)

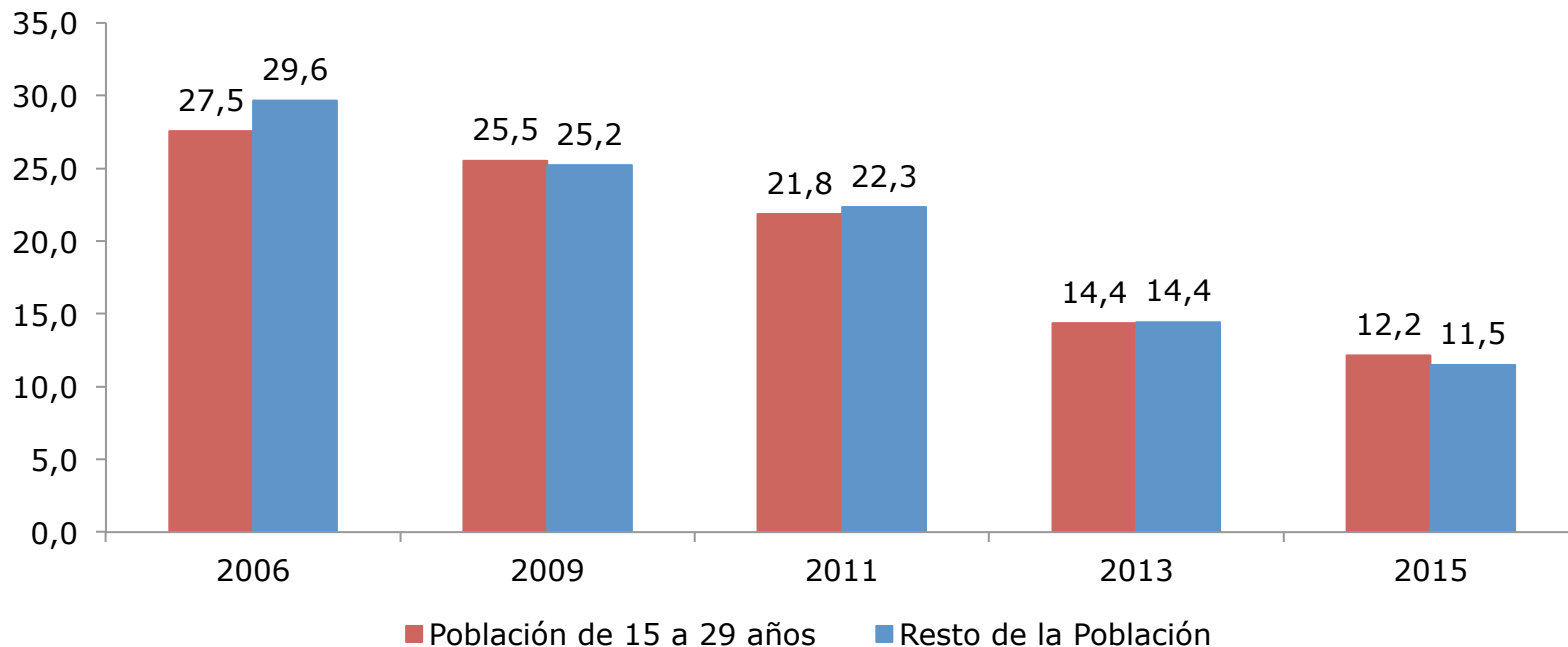

* Incluye personas en situación de pobreza extrema y no extrema por ingresos.

** Jóvenes de 15 a 29 años; Resto de la población de 0 a 14 años, y de 30 años ó más.

Notas:

Diferencias a través del tiempo: Al 95% de confianza, las diferencias SON estadísticamente significativas entre los años 2013-2015 para cada población.

Diferencias entre grupos: Al 95% de confianza, las diferencias entre la población joven y el resto de la población no son significativas para el año 2015.

Porcentaje de la población de 15 a 29 años en situación de pobreza por ingresos, por zona (2011-2015)

(Porcentaje, población de 15 a 29 años por zona)

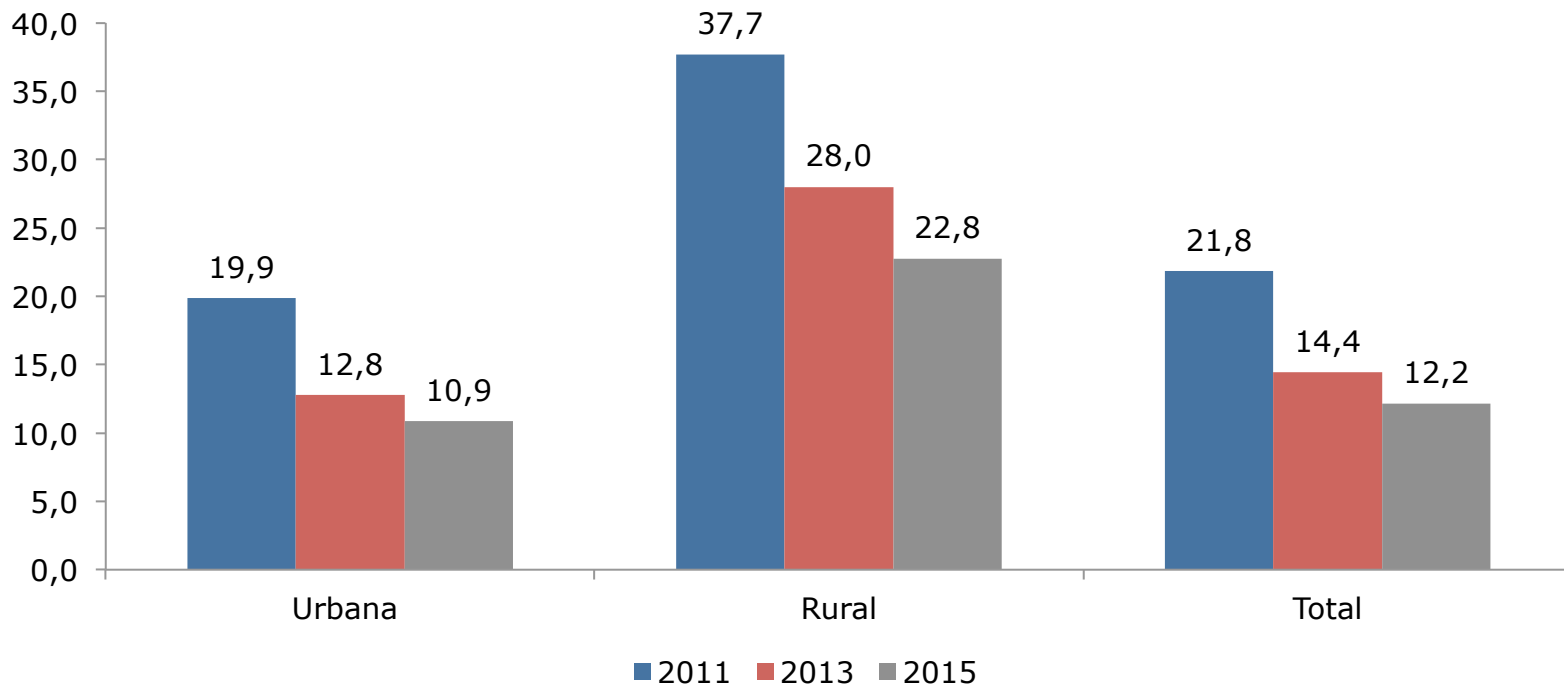

Notas:

Diferencias a través del tiempo: Al 95% de confianza, las diferencias SON estadísticamente significativas entre los años 2013-2015 para situación de pobreza por ingresos.

Diferencias entre grupos: Al 95% de confianza, las diferencias SON estadísticamente significativas para el año 2015 entre las distintas categorías.

Porcentaje de la población de 15 a 29 años en situación de pobreza por ingresos, por región (2006 – 2015)

(Porcentaje, población de 15 a 29 años por región)

Región	2006	2009	2011	2013	2015
Arica y Parinacota	29,6	21,0	22,0	14,6	11,9
Tarapacá	23,3	23,5	16,6	7,8	7,5
Antofagasta	9,6	9,3	7,0	4,4	5,4
Atacama	21,1	23,1	15,0	6,3	7,2
Coquimbo	37,1	30,6	26,1	17,2	14,8
Valparaíso	30,5	25,6	24,3	16,6	13,4
Metropolitana	18,6	17,5	15,2	9,0	7,6
O'Higgins	30,5	26,0	19,7	16,3	15,0
Maule	42,6	41,0	31,6	22,3	20,2
Biobío	39,8	35,7	34,1	23,6	18,2
Araucanía	45,8	48,6	38,9	28,0	22,9
Los Ríos	44,1	38,3	33,8	24,5	17,9
Los Lagos	28,1	31,1	27,7	17,1	16,8
Aysén	22,0	19,7	13,6	7,2	7,4
Magallanes	11,1	11,0	8,6	8,2	6,3
Total	27,5	25,5	21,8	14,4	12,2

Notas:

Diferencias a través del tiempo: Al 95% de confianza, las diferencias NO SON estadísticamente significativas entre los años 2013-2015, excepto en el caso de las regiones de Valparaíso, Biobío, Araucanía, y Los Lagos.

Diferencias entre grupos: Al 95% de confianza, las diferencias SON estadísticamente significativas entre cada región y el total nacional, excepto para las regiones de Arica y Parinacota y Valparaíso.

Distribución de la población según situación de pobreza por ingresos, por grupo de edad (2015)

(Porcentaje, población total por grupo de edad)

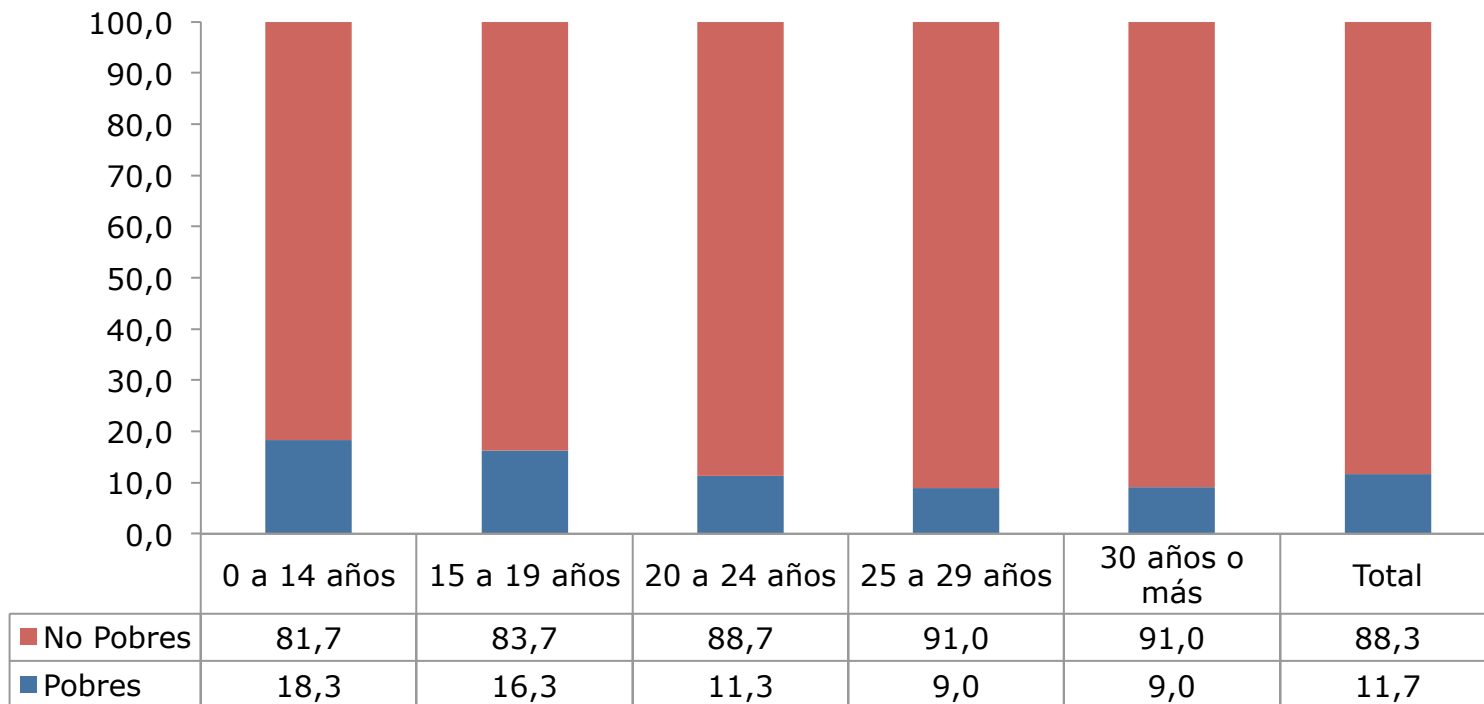

Notas:

Diferencias entre grupos: Al 95% de confianza, las diferencias SON estadísticamente significativas para el año 2015 entre las distintas categorías, excepto al comparar el tramo de 25 a 29 años y de 30 años o más tanto en personas en situación de pobreza como no pobres.

Porcentaje de la población total en situación de pobreza multidimensional por grupo de edad (2009-2015)

(Porcentaje, población total)

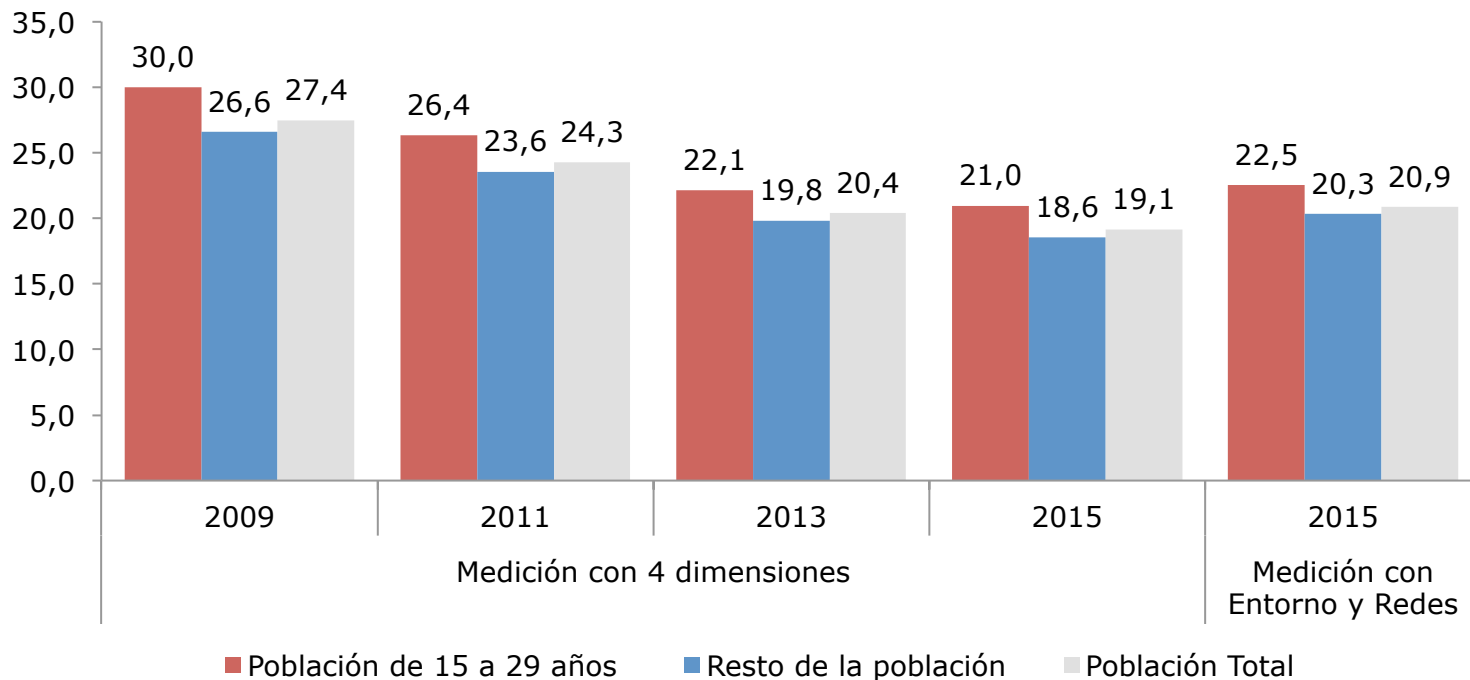

Notas:

Diferencias a través del tiempo: Al 95% de confianza, las diferencias SON estadísticamente significativas entre los años 2013-2015 para la medida de pobreza multidimensional con cuatro dimensiones.

Diferencias entre grupos: Al 95% de confianza, las diferencias SON estadísticamente significativas entre los grupos de edad en 2015 tanto para la medida con cuatro dimensiones como para la que incluye a entorno y redes.

Porcentaje de la población de 15 a 29 años en situación de pobreza multidimensional por zona (2015)

(Porcentaje, población de 15 a 29 años por zona)

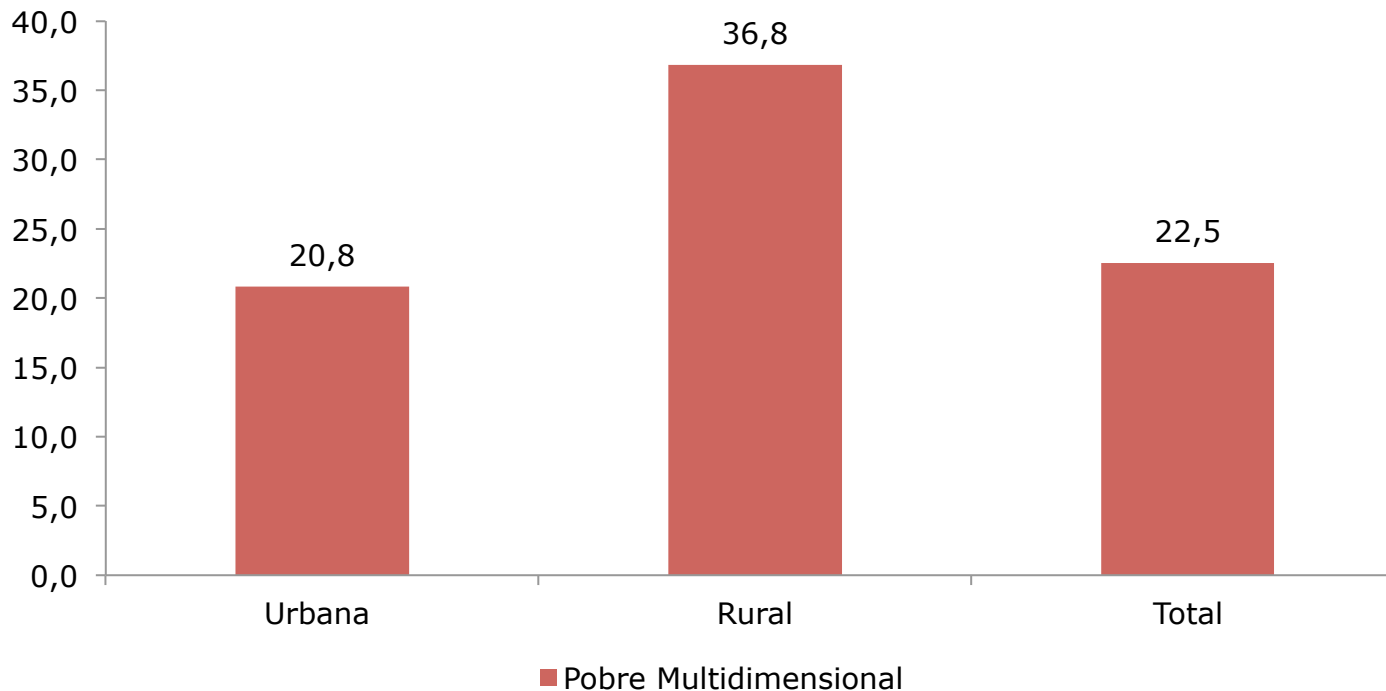

Notas:

Diferencias entre grupos: Al 95% de confianza, las diferencias SON estadísticamente significativas para el año 2015 entre las distintas categorías.

Porcentaje de la población de 15 a 29 años en situación de pobreza multidimensional por región (2015)

(Porcentaje, población de 15 a 29 años por región)

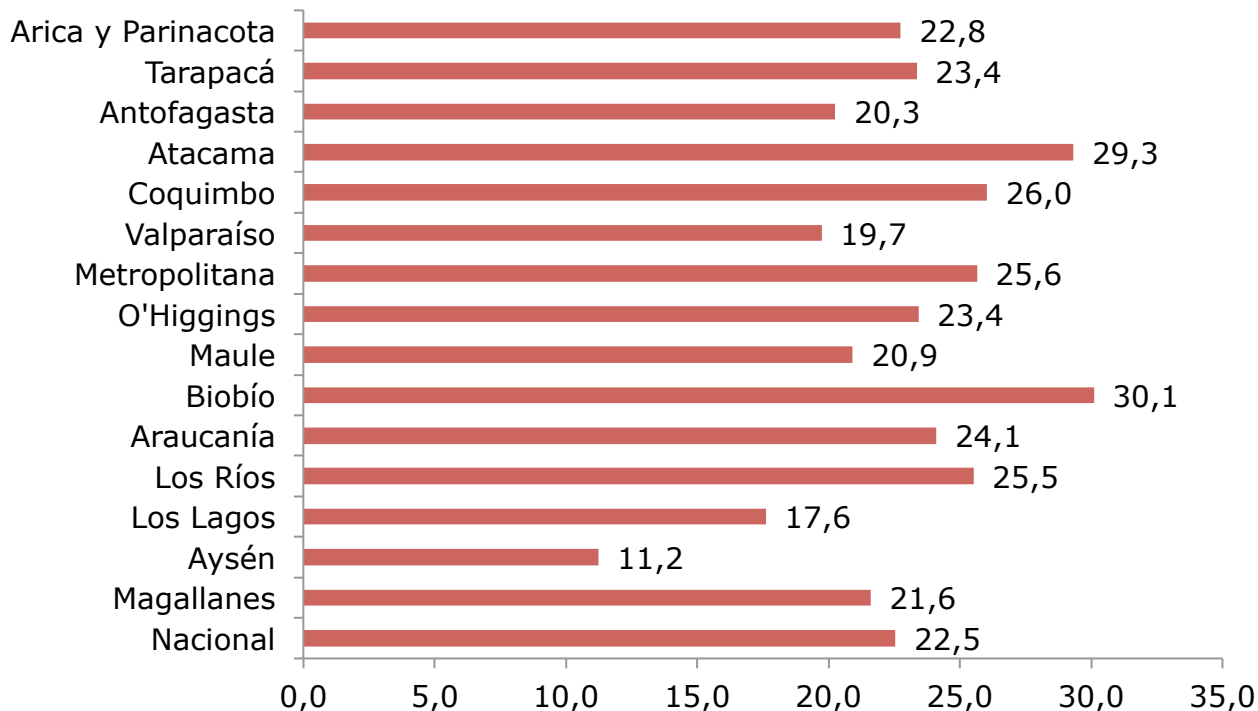

Notas:

Diferencias entre grupos: Al 95% de confianza, las diferencias NO SON estadísticamente significativas entre cada región y el total nacional, excepto para las regiones de Atacama, Coquimbo, Valparaíso, O'Higgins, Araucanía, Aysén y Magallanes.

Distribución de la población según situación de pobreza multidimensional por grupo de edad (2015)

(Porcentaje, población total por grupo de edad)

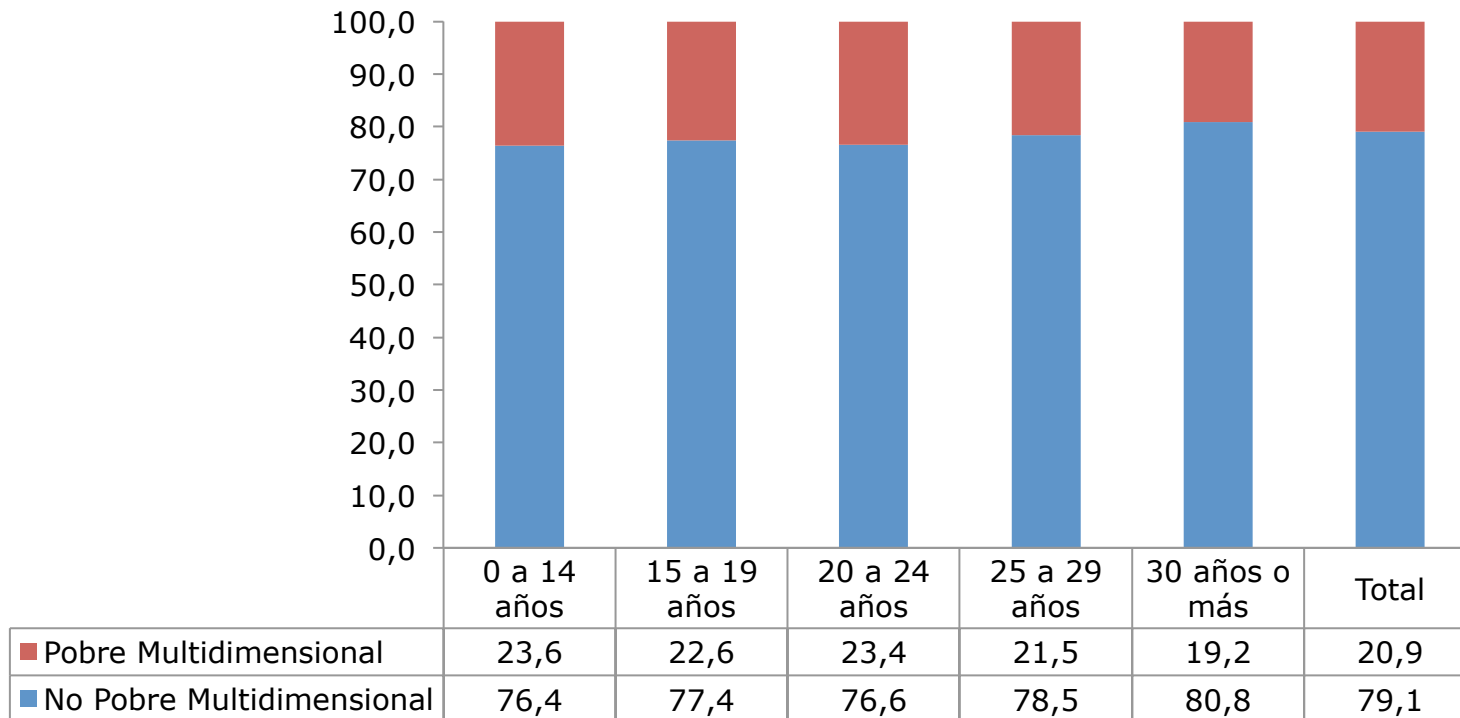

Notas:

Diferencias entre grupos: Al 95% de confianza, las diferencias SON estadísticamente significativas entre la situación de pobreza multidimensional (pobre en relación a no pobre) en cada grupo de edad.

Porcentaje de hogares carentes en indicadores de pobreza multidimensional por presencia de jóvenes (15 a 29 años) (2015)

(Porcentaje, población total por grupo de edad)

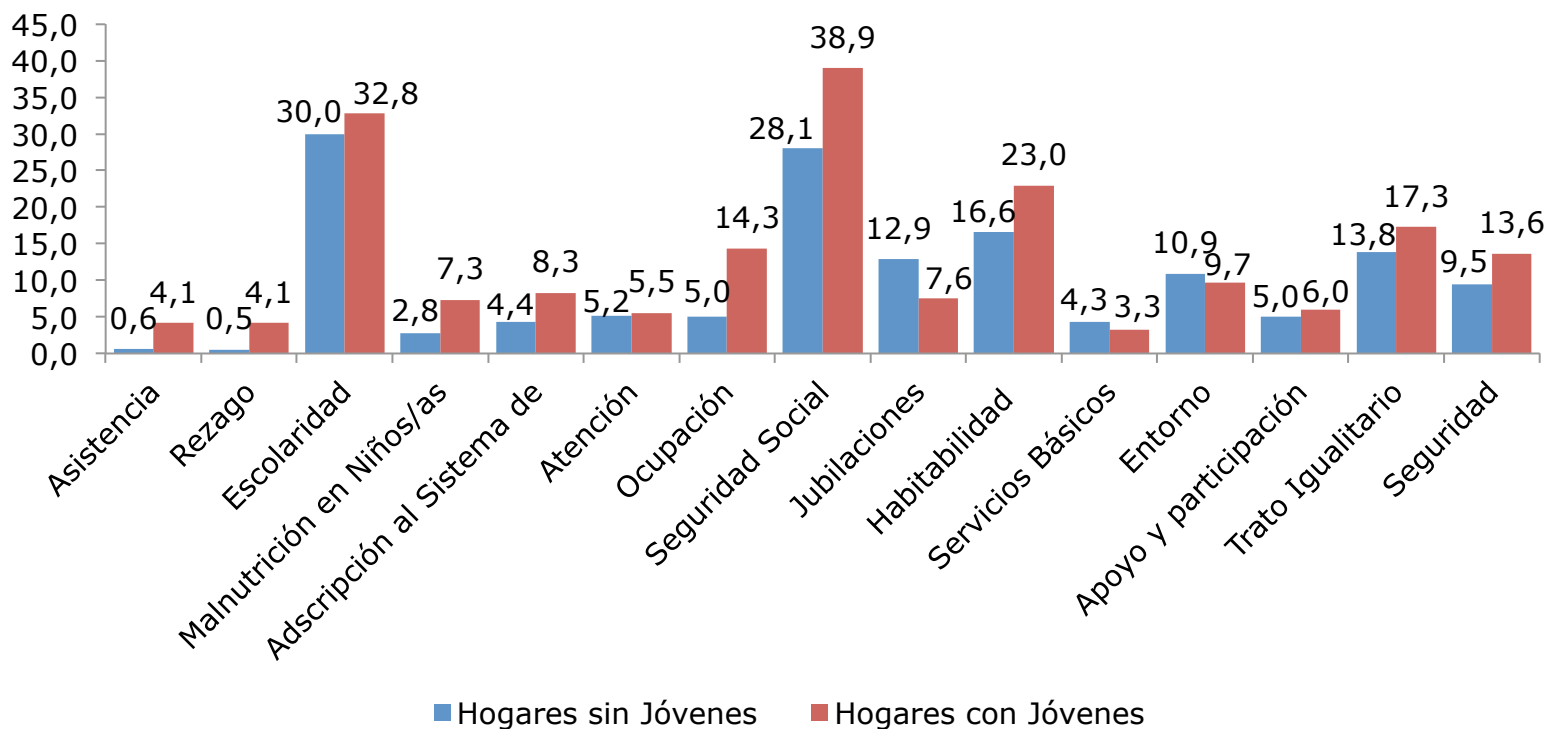

Notas:

Diferencias entre grupos: Al 95% de confianza, las diferencias SON estadísticamente significativas entre los grupos de edad en 2015, excepto en los indicadores de "Escolaridad", "Atención" y "Apoyo y Participación Social".

4. Situación Educativa

- Escolaridad
- Asistencia
- Deserción
- Compatibilización estudio trabajo
- Áreas de especialización

Años promedio de escolaridad de la población de 15 años o más por grupo de edad (1990-2015)

(Años promedio, población de 15 años o más)

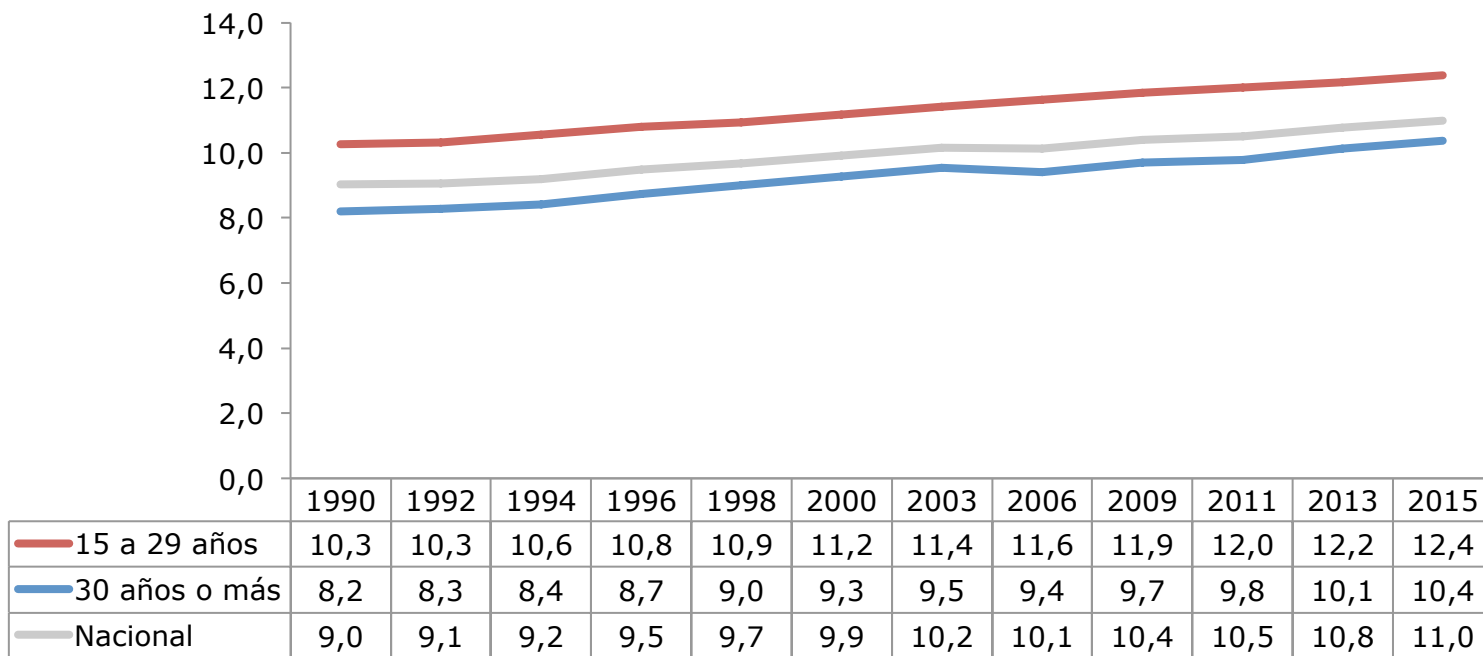

Notas:

Diferencias a través del tiempo: Al 95% de confianza, las diferencias SON estadísticamente significativas para el periodo 2013-2015 tanto en los tramos presentados como en el total.

Diferencias entre grupos: Al 95% de confianza, las diferencias SON estadísticamente significativas para el año 2015 al comparar a la población de 15 a 29 años con los de 30 años o más.

Años promedio de escolaridad de la población de 15 a 29 años por sexo y grupo de edad (1990-2000-2015)

(Años promedio, población de 15 a 29 años)

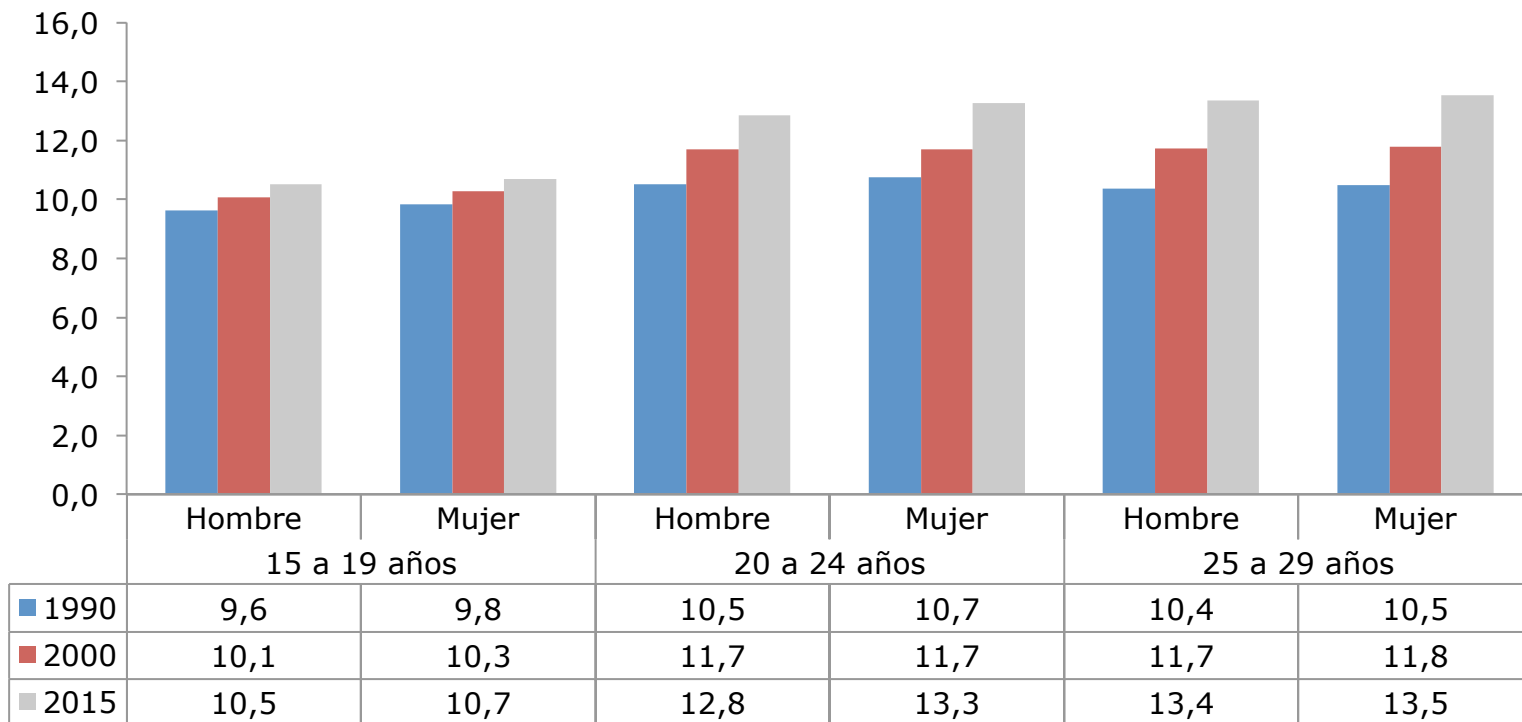

Notas:

Diferencias entre grupos: Al 95% de confianza, las diferencias SON estadísticamente significativas para el año 2015 al comparar entre hombres y mujeres y entre tramos etarios.

Años promedio de escolaridad de la población de 15 a 29 años por quintil de ingreso autónomo per cápita del hogar* (2013-2015)

(Años promedio, población de 15 a 29 años por quintil)

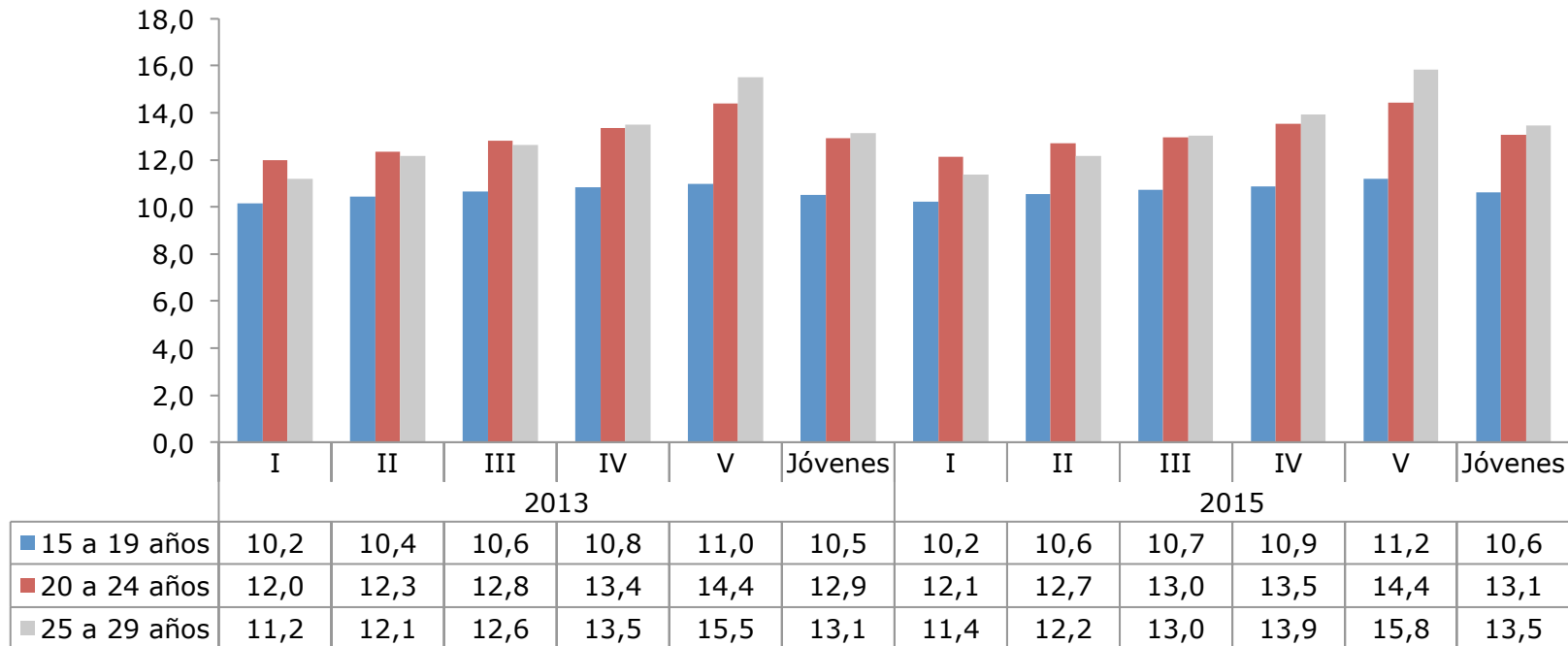

* Se excluye el servicio doméstico puertas adentro y su núcleo familiar.

Notas:

Diferencias entre años: Al 95% de confianza, las diferencias NO SON estadísticamente significativas para el periodo 2013-2015, excepto para el grupo de 15 a 19 años del V quintil, para el grupo de 20 a 24 años en los quintiles II y III y para el grupo de 25 a 29 años en los quintiles III, IV y V.

Diferencias entre grupos: Al 95% de confianza, las diferencias SON estadísticamente significativas para el año 2015 entre quintiles y tramos etarios, excepto en el quintil III al comparar la población de 20 a 24 años con la de 25 a 29 años.

Años promedio de escolaridad de la población de 15 a 29 años por región (2013-2015)

(Años promedio, población de 15 a 29 años por región)

Región	2013	2015
Arica y Parinacota	12,3	12,7
Tarapacá	11,9	12,0
Antofagasta	12,1	12,1
Atacama	11,8	12,1
Coquimbo	12,2	12,1
Valparaíso	12,3	12,5
Metropolitana	12,4	12,6
O'Higgins	11,8	12,0
Maule	11,7	12,0
Biobío	12,2	12,5
Araucanía	11,8	12,2
Los Ríos	12,0	12,1
Los Lagos	11,7	11,8
Aysén	11,6	11,9
Magallanes	12,5	12,5
Total	12,2	12,4

Notas:

Diferencias entre años: Al 95% de confianza, las diferencias NO SON estadísticamente significativas para el periodo 2013-2015, excepto para las regiones de Arica y Parinacota, Atacama, Maule, Biobío, Araucanía, Metropolitana y el total nacional.

Diferencias entre grupos: Al 95% de confianza, las diferencias SON estadísticamente significativas entre cada región y el total nacional, excepto para las regiones de Arica y Parinacota, Antofagasta, Valparaíso, Biobío y Magallanes.

Distribución de la población de 15 años o más según nivel educacional alcanzado, por grupo de edad (2015)

(Porcentaje, población total por grupo de edad)

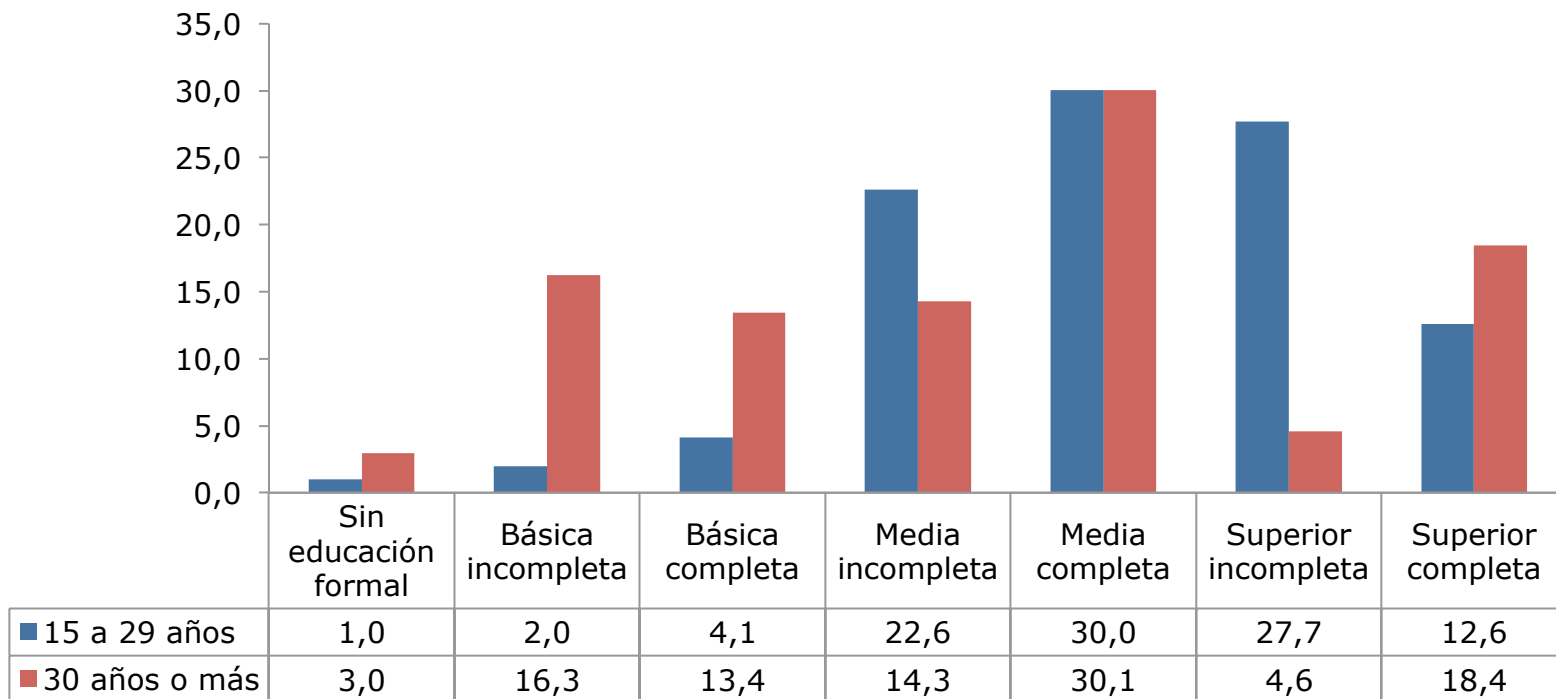

Notas:

Diferencias entre grupos: Al 95% de confianza, las diferencias SON estadísticamente significativas para el año 2015 entre nivel educacional para cada tramo etario.

Distribución de la población de 15 a 29 años según nivel educacional, por grupo de edad (2015)

(Porcentaje, población de 15 a 29 años por grupo de edad)

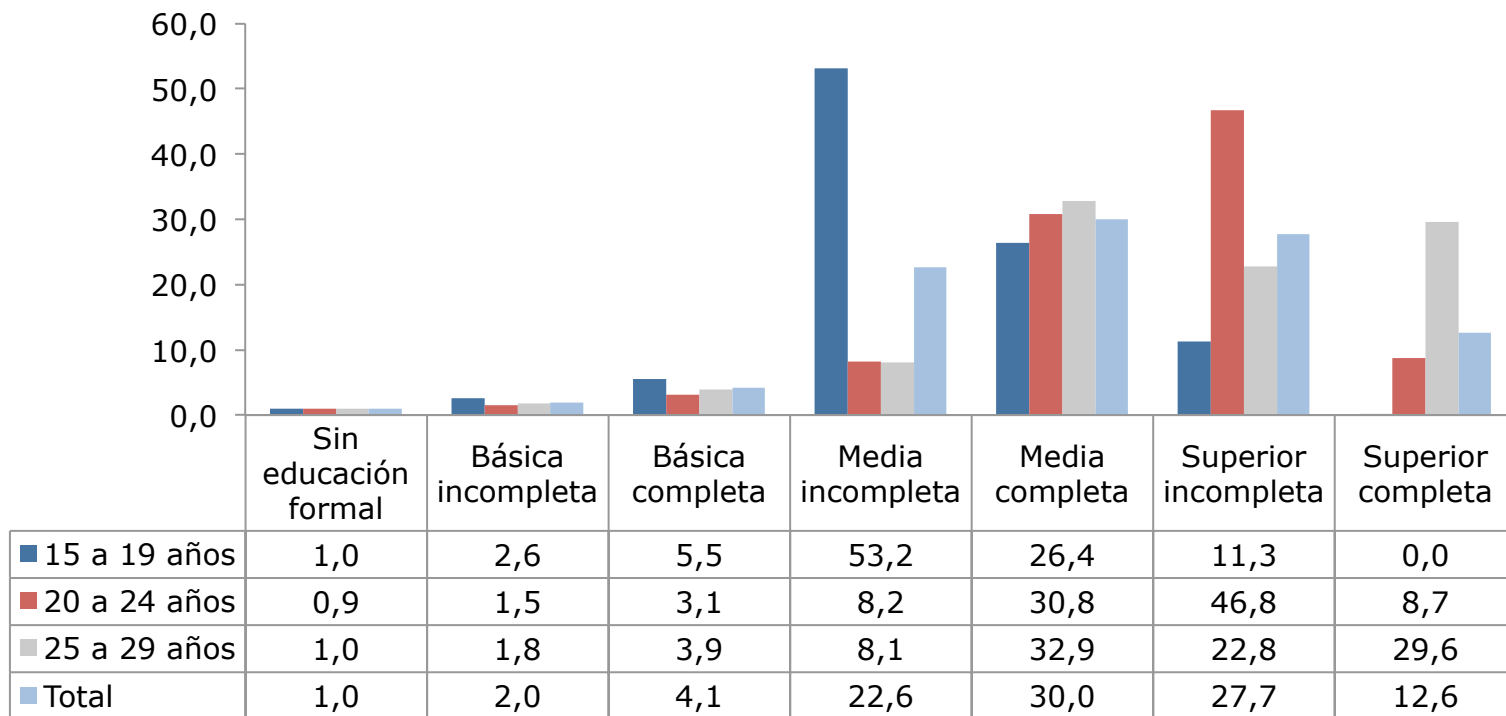

Notas:

Diferencias entre grupos: Al 95% de confianza, las diferencias SON estadísticamente significativas para el año 2015 entre nivel educacional para cada tramo etario, excepto en el tramo de 20 a 24 años al comparar media incompleta con superior completa.

Tasa de asistencia neta y bruta de adolescentes de 14 a 17 años (1990-2015)

(Tasa, población de 14 a 17 años)

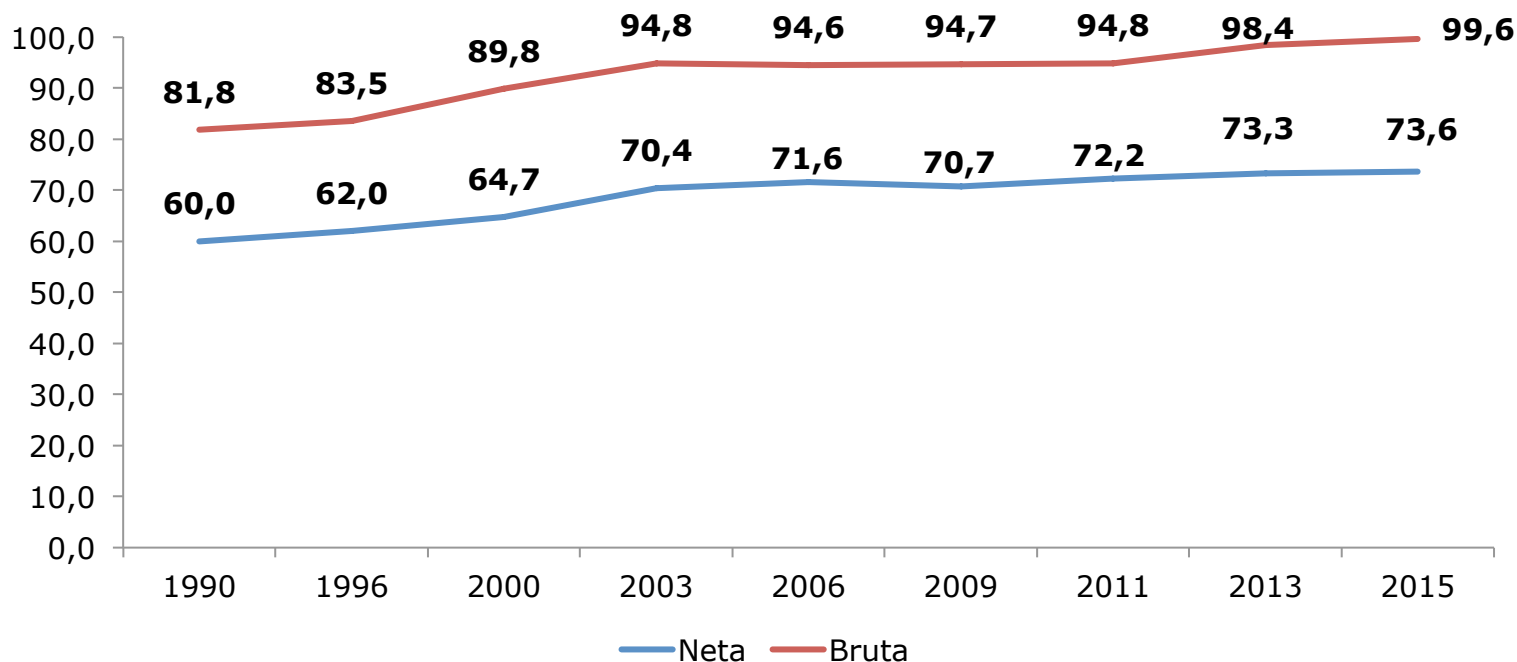

* Revisar definiciones de tasa neta y bruta en el glosario.

Nota: Diferencias a través del tiempo: Al 95% de confianza, las diferencias NO SON estadísticamente significativas entre los años 2013 y 2015, tanto en el caso de la tasa neta como en la tasa bruta.

Tasa de asistencia neta y bruta de jóvenes de 18 a 24 años (1990-2015)

(Tasa, población de 18 a 24 años)

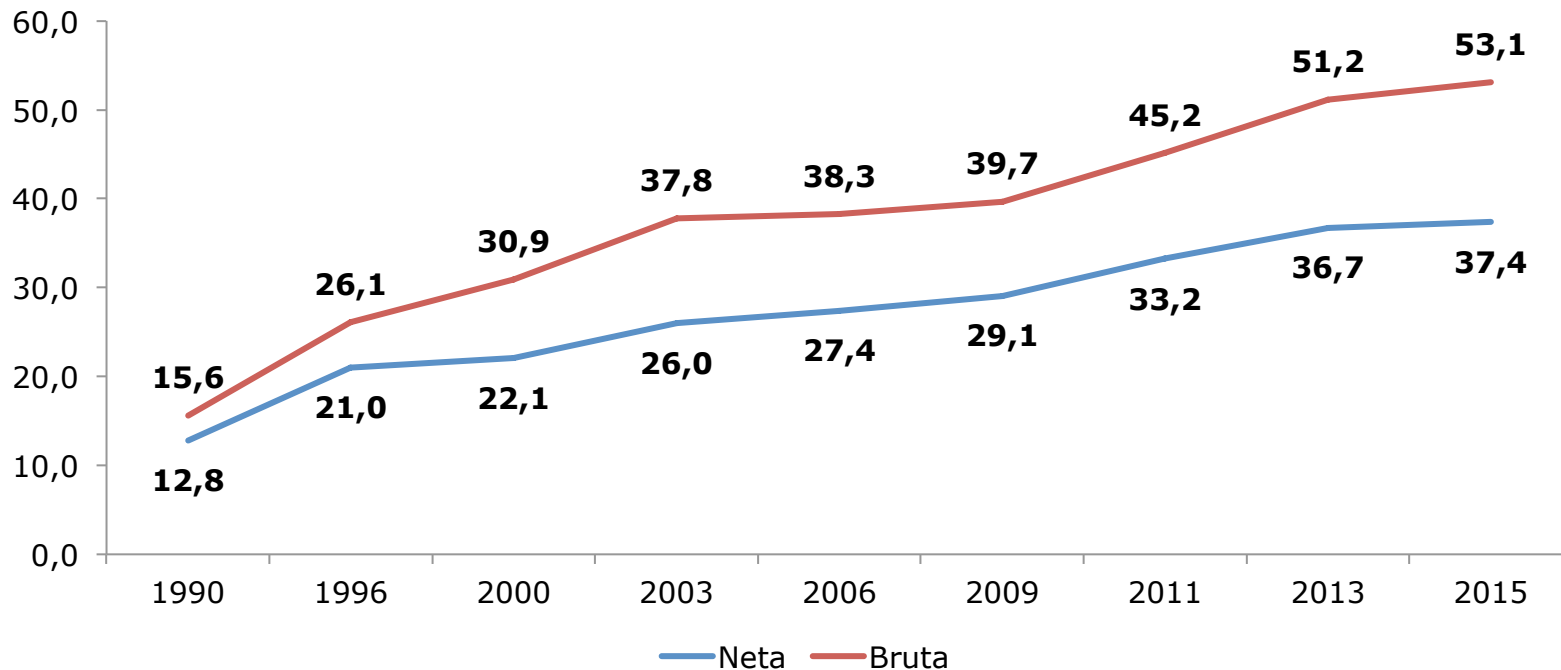

* Revisar definiciones de tasa neta y bruta en el glosario.

Nota: Diferencias a través del tiempo: Al 95% de confianza, las diferencias SON estadísticamente significativas entre los años 2013 y 2015, tanto en el caso de la tasa neta como en la tasa bruta.

Distribución de la población de 15 a 29 años que asiste a un establecimiento educacional o institución de educación superior* según sexo (2011-2013-2015)

(Porcentaje, población de 15 a 29 años por sexo)

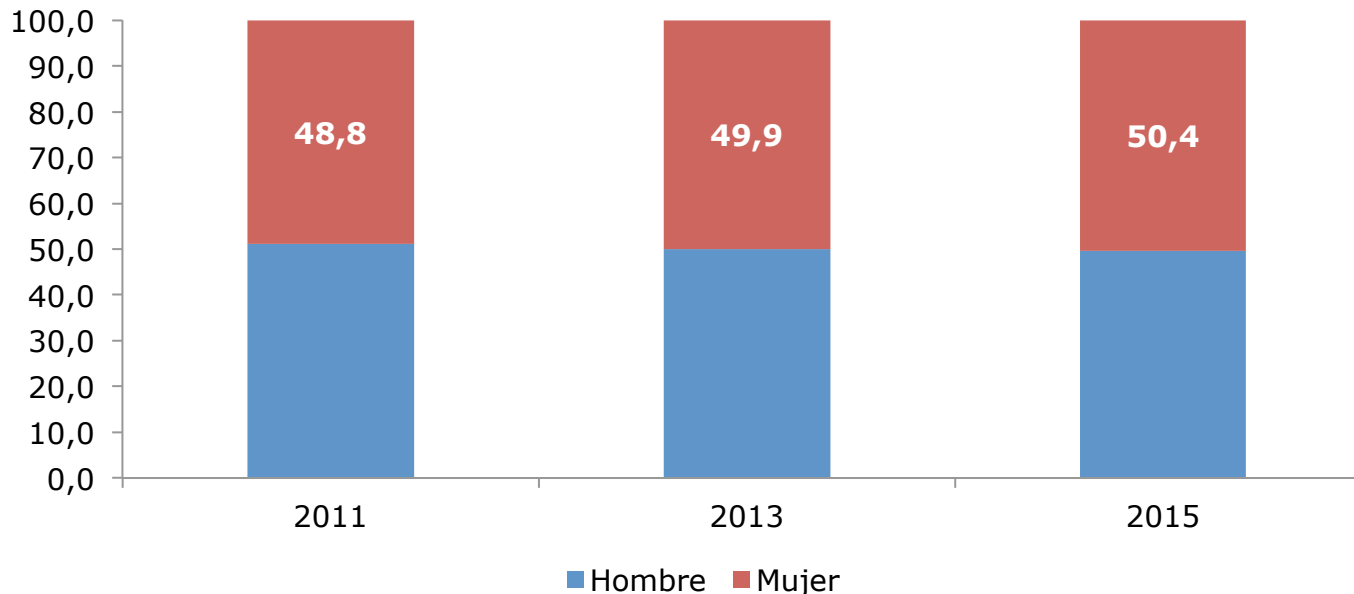

*Incluye a personas que asisten a un establecimiento educacional de nivel parvulario, básico, medio, institución de educación superior (Centro de Formación Técnica, Instituto Profesional o Universidad) o programa de nivelación de estudios.

Notas:

Diferencias entre años: Al 95% de confianza, las diferencias NO SON estadísticamente significativas para el periodo 2013/2015 en cada sexo.

Diferencias entre grupos: Al 95% de confianza, las diferencias NO SON estadísticamente significativas para el año 2015 entre hombres y mujeres.

Porcentaje de la población de 15 a 29 años que asiste a un establecimiento educacional o institución de educación superior* por quintil de ingreso autónomo per cápita del hogar** (2013-2015)

(Porcentaje, población de 15 a 29 años por quintil)



Notas:

*Incluye a personas que asisten a un establecimiento educacional de nivel parvulario, básico, medio, institución de educación superior (Centro de Formación Técnica, Instituto Profesional o Universidad) o programa de nivelación de estudios.

** Se excluye el servicio doméstico puertas adentro y su núcleo familiar.

Diferencias entre años: Al 95% de confianza, las diferencias NO SON estadísticamente significativas para el periodo 2013-2015 en cada quintil.

Diferencias entre grupos: Al 95% de confianza, las diferencias NO SON estadísticamente significativas para el año 2015 entre quintiles, excepto al comparar el quintil I con el III y IV y el quintil II con el III y IV.

Distribución de la población de 15 a 29 años que asiste a un establecimiento educacional o institución de educación superior* por nivel educacional (2015)

(Porcentaje, población de 15 a 29 años por nivel)

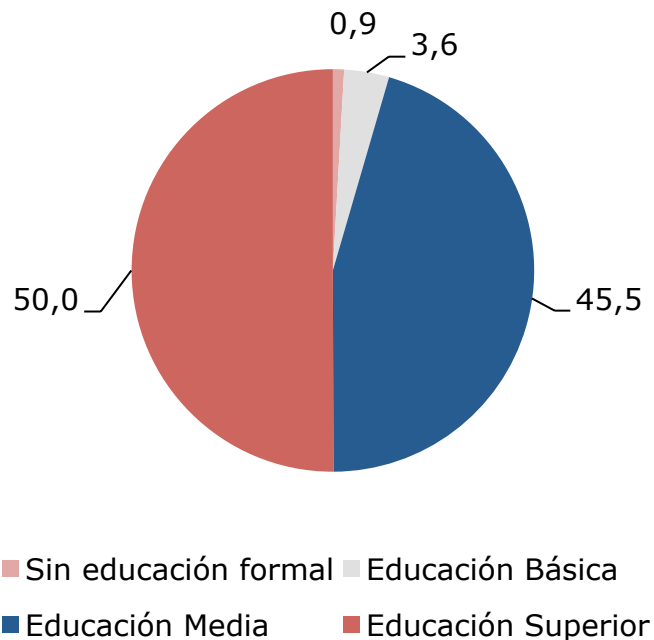

Notas:

*Incluye a personas que asisten a un establecimiento educacional de nivel parvulario, básico, medio, institución de educación superior (Centro de Formación Técnica, Instituto Profesional o Universidad) o programa de nivelación de estudios.

Porcentaje de la población de 15 a 29 años que asiste a un establecimiento educacional o institución de educación superior* por región (2013-2015)

(Porcentaje, población de 15 a 29 años por región)

Región	2013	2015
Arica y Parinacota	46,2	45,8
Tarapacá	45,7	39,0
Antofagasta	45,7	45,6
Atacama	43,2	44,1
Coquimbo	47,2	46,2
Valparaíso	49,7	51,3
Metropolitana	48,5	48,1
O'Higgins	46,5	45,8
Maule	43,3	47,7
Biobío	53,1	52,4
Araucanía	50,9	49,3
Los Ríos	48,2	52,5
Los Lagos	47,3	47,7
Aysén	44,6	49,7
Magallanes	50,9	48,6
Total	48,5	48,5

*Incluye a personas que asisten a un establecimiento educacional de nivel parvulario, básico, medio, institución de educación superior (Centro de Formación Técnica, Instituto Profesional o Universidad) o programa de nivelación de estudios.

Notas:

Diferencias entre años: Al 95% de confianza, las diferencias NO SON estadísticamente significativas para el periodo 2013-2015, excepto para las regiones de Tarapacá y Maule.

Diferencias entre grupos: Al 95% de confianza, las diferencias NO SON estadísticamente significativas entre cada región y el total nacional, excepto para las regiones de Tarapacá, Atacama, Valparaíso, O'Higgins y Biobío.

Porcentaje de la población de 15 a 29 años que asiste a un establecimiento educacional o institución de educación superior* por quintil de ingreso autónomo per cápita del hogar** y grupo de edad (2013-2015)

(Porcentaje, población de 15 a 29 años por quintil y grupo de edad)

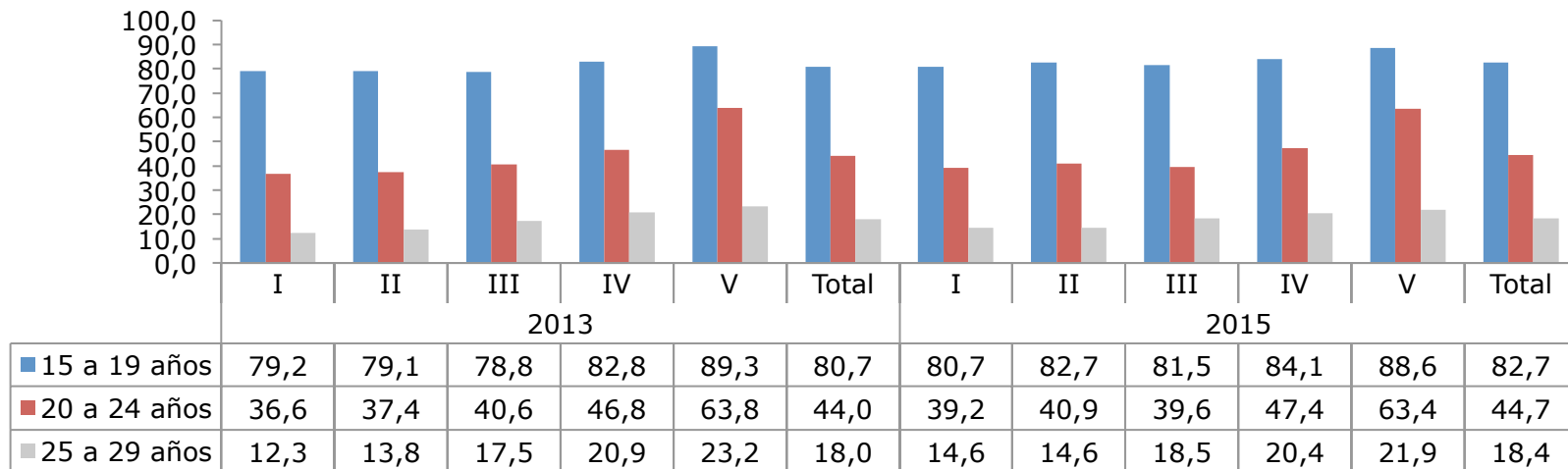

Notas:

**Incluye a personas que asisten a un establecimiento educacional de nivel parvulario, básico, medio, institución de educación superior (Centro de Formación Técnica, Instituto Profesional o Universidad) o programa de nivelación de estudios.

** Se excluye el servicio doméstico puertas adentro y su núcleo familiar.

Diferencias entre años: Al 95% de confianza, las diferencias NO SON estadísticamente significativas para el periodo 2013-2015 en cada quintil, excepto en el quintil II para el tramo de 15 a 19 años.

Diferencias entre grupos: Al 95% de confianza, las diferencias SON estadísticamente significativas para el año 2015 entre quintiles, excepto al comparar en el tramo de 15 a 19 años el quintil I con el II y III, el quintil II con el III y IV y el quintil III con el IV. En el tramo de 20 a 24 años cuando se compara el quintil I con el II y III y el quintil II con el III. Para el tramo de 25 a 29 años al comparar el quintil I con el II, el quintil III con el IV y , y el quintil IV con el V.

Razones de no asistencia a educación media de adolescentes de 14 a 17 años (2013-2015)

(Porcentaje, población de 14 a 17 años que no asisten a educación media)

Razones de no asistencia	2013	2015
Personales	52,2	63,8
Económicas	15,4	14,6
Rendimiento	18,9	14,2
De acceso a establecimiento Educacional	0,6	0,5
Otra razón	7,1	5,0
No sabe/No responde	5,8	1,8

Porcentaje de no asistencia	5,3	3,7
------------------------------------	------------	------------

* En el anexo se puede encontrar el detalle de las distintas razones agrupadas en personales, económicas, rendimiento y acceso a establecimiento educacional

Nota: Diferencias a través del tiempo: Al 95% de confianza, las diferencias NO SON estadísticamente significativas en el periodo 2013-2015, excepto en el caso de las razones personales.

Razones de no Asistencia a Educación Superior de jóvenes de 18 a 24 años (2013-2015)

(Porcentaje, población de 18 a 24 años que no asiste)

Razones	2013	2015
Personales	46,2	49,7
Económicas	49,8	47,5
Rendimiento	1,3	1,4
De acceso a establecimiento Educativo	0,1	0,2
Otra razón	2,5	1,3

Porcentaje de no asistencia	51,6	49,7
------------------------------------	-------------	-------------

* En el anexo se puede encontrar el detalle de las distintas razones agrupadas en personales, económicas, rendimiento y acceso a establecimiento educacional

Nota: Diferencias a través del tiempo: Al 95% de confianza, las diferencias SON estadísticamente significativas en el periodo 2013-2015, excepto razones personales y económicas en las mujeres y de acceso a establecimiento educacional en los hombres. Mientras que las diferencias en el porcentaje de no asistencia NO SON estadísticamente significativas para el periodo 2013-2015.

Razones de no asistencia a un establecimiento educacional de la población de 15 a 29 años por sexo (2013-2015)

(Porcentaje, población de 15 a 29 años por sexo)

Razones de no asistencia	2013			2015		
	Hombre	Mujer	Total	Hombre	Mujer	Total
Personales	32,9	54,5	43,8	39,2	59,7	49,6
Económicas	58,4	37,3	47,8	56,2	36,7	46,4
Rendimiento	1,6	1,2	1,4	1,6	0,8	1,2
Acceso a un establecimiento educacional	0,3	0,1	0,2	0,2	0,2	0,2
Otra razón	1,8	1,3	1,5	0,9	0,6	0,7
No sabe/No responde	5,0	5,6	5,3	1,9	2,1	2,0
Porcentaje de no asistencia	51,2	51,8	51,5	51,5	51,5	51,5

Notas:

Diferencias entre grupos: Al 95% de confianza, las diferencias SON estadísticamente significativas entre hombres y mujeres para el año 2015, excepto en el caso de las razones de "acceso a un establecimiento educacional" y "No sabe/No responde".

Razones de no asistencia a un establecimiento educacional de la población de 15 a 29 años por grupo de edad (2013-2015)

(Porcentaje, población de 15 a 29 años por sexo)

Razones de no asistencia	2013			2015		
	15 a 19 años	20 a 24 años	25 a 29 años	15 a 19 años	20 a 24 años	25 a 29 años
Personales	48,7	42,9	43,3	59,4	46,7	49,6
Económicas	34,0	49,4	50,0	30,8	49,9	47,0
Rendimiento	5,8	0,9	0,6	4,5	1,0	0,6
Acceso a un establecimiento educacional u Otra razón	5,6	1,8	0,6	4,1	0,9	0,2
No sabe/No responde	5,9	5,0	5,4	1,3	1,4	2,6
Porcentaje de no asistencia	19,3	56,0	82,0	17,3	55,3	81,6

Notas:

Diferencias entre grupos: Al 95% de confianza, las diferencias SON estadísticamente significativas entre tramos etarios para el año 2015, excepto en el caso de las razones de "No sabe/No responde" al comparar la población de 15 a 19 años con la de 20 a 24 años.

Distribución de la población de 15 a 29 años según asistencia a un establecimiento educacional y culminación de la educación obligatoria (2015)

(Porcentaje, población de 15 a 29 años)

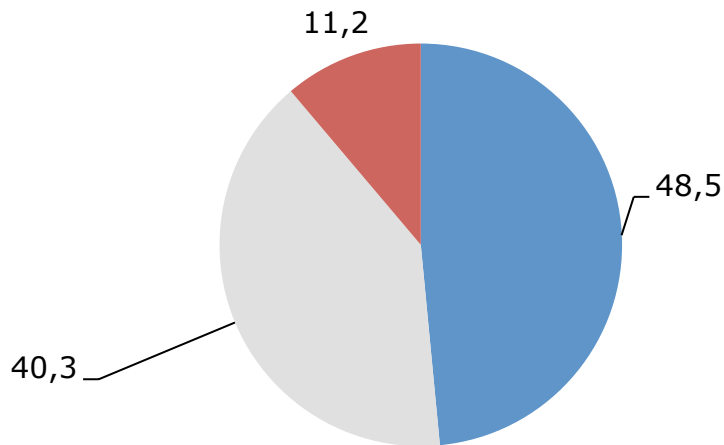

- Asiste a un establecimiento educacional
- No asiste y culminó la educación obligatoria
- No asiste y no culminó la educación obligatoria

Porcentaje* de la población de 15 a 29 años que no asiste a un establecimiento educacional y que no ha culminado la educación obligatoria según situación de abandono** o deserción escolar** (2015)

(Porcentaje, población de 15 a 29 años que no asiste y no ha culminado la educación obligatoria)

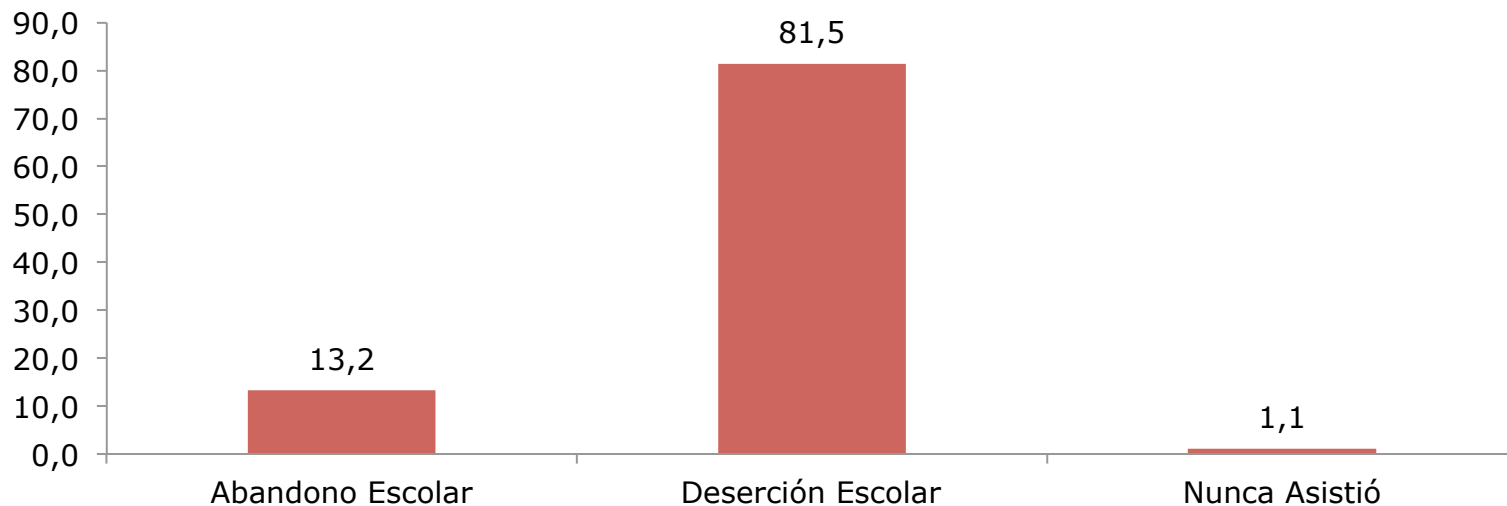

* Se obtiene el porcentaje de abandono y deserción escolar sobre el total de la población que no asiste, para haber desertado o abandonado se requiere que no haya culminado la educación obligatoria.

** Abandono Escolar: Proporción de estudiantes que, habiendo comenzado el periodo escolar, se retiran de éste durante el mismo año, sin finalizar el grado correspondiente.

*** Deserción Escolar: Considera la salida del sistema escolar como una situación que presenta cierta permanencia en el tiempo. Se consideró deserción cuando se ha estado al menos dos años fuera del sistema escolar.

Notas: Diferencias entre grupos: Al 95% de confianza, las diferencias SON estadísticamente significativas el año 2015 entre categorías presentadas.

Porcentaje de la población de 15 a 29 años que no asiste a un establecimiento educacional y que no ha culminado la educación obligatoria según situación de abandono o deserción escolar por sexo (2015)

(Porcentaje, población de 15 a 29 años que no asiste por sexo)

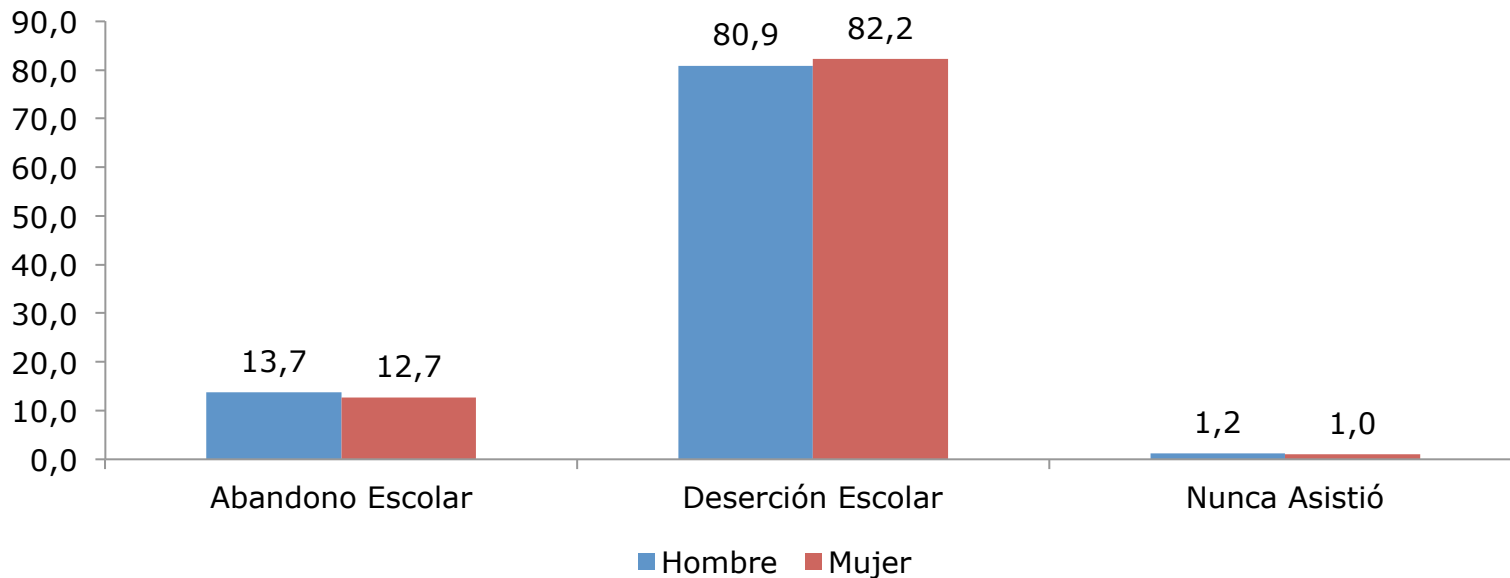

* Se obtiene el porcentaje de abandono y deserción escolar sobre el total de la población que no asiste, para haber desertado o abandonado se requiere que no haya culminado la educación obligatoria.

Notas: Diferencias entre grupos: Al 95% de confianza, las diferencias No SON estadísticamente significativas el año 2015 entre hombres y mujeres en las categorías presentadas.

Distribución de la población de 15 años o más que asiste o asistió a la educación superior según área de especialización por grupo de edad (2015)

(Porcentaje, población de 15 a 29 años con estudios superiores)

Área de Especialización	15 a 29 años	30 años o más
Área de Educación (Pregrado y Postgrado)	11,0	17,7
Área de Artes Gráficas, Audiovisuales, Musicales, Letras y Humanidades	4,9	4,8
Ciencias Económicas y Administrativas, Administración y Gestión	19,5	25,6
Periodismo y Comunicación Social	0,6	1,1
Derecho y Jurídica	3,4	2,9
Ciencias de la Biología y afines, Ciencias Básicas, Químicas, Físicas y Afines, Ciencias Matemáticas y afines	1,5	1,6
Ingeniería y Tecnología	29,4	25,6
Agronomía, Ingeniería Forestal y afines	1,4	2,4
Ciencias Veterinarias y afines	0,7	0,6
Ciencias Médicas y afines	19,0	9,6
Trabajo Social y afines	2,4	2,4
Turismo, Hotelería Y Gastronomía	4,6	2,8
Bachilleratos y Carreras no bien especificadas	1,8	2,9

* Se considera a la población de 15 años o más que asiste o asistió a educación superior.

Notas:

Diferencias entre grupos: Al 95% de confianza, las diferencias SON estadísticamente significativas entre los grupos etarios presentados, excepto para las áreas de "Área de Artes Gráficas, Audiovisuales, Musicales, Letras y Humanidades", "Derecho y Jurídica", "Ciencias de la Biología y afines, Ciencias Básicas, Químicas, Físicas y Afines, Ciencias Matemáticas y afines" y "Trabajo Social y afines".

Distribución de la población de 15 años o más que asiste o asistió a la educación superior según sexo, por área de especialización (2015)

(Porcentaje, población de 15 a 29 años con estudios superiores)

Área de Especialización	Hombre	Mujer
Área de Educación (Pregrado y Postgrado)	27,6	72,4
Área de Artes Gráficas, Audiovisuales, Musicales, Letras y Humanidades	41,8	58,2
Ciencias Económicas y Administrativas, Administración y Gestión	43,1	56,9
Periodismo y Comunicación Social	43,6	56,4
Derecho y Jurídica	44,7	55,3
Ciencias de la Biología y afines, Ciencias Básicas, Químicas, Físicas y Afines, Ciencias Matemáticas y afines	49,6	50,4
Ingeniería y Tecnología	75,8	24,2
Agronomía, Ingeniería Forestal y afines	62,6	37,4
Ciencias Veterinarias y afines	34,6	65,4
Ciencias Médicas y afines	22,5	77,5
Trabajo Social y afines	17,2	82,8
Turismo, Hotelería Y Gastronomía	46,6	53,4
Bachilleratos y Carreras no bien especificadas	45,9	54,1

* Se considera a la población de 15 a 29 años que asiste o asistió a educación superior.

Notas:

Diferencias entre grupos: Al 95% de confianza, las diferencias SON estadísticamente significativas entre hombres y mujeres, excepto para las áreas de "Periodismo y Comunicación Social", "Derecho y Jurídica", "Ciencias de la Biología y afines, Ciencias Básicas, Químicas, Físicas y Afines, Ciencias Matemáticas y afines", "Turismo, Hotelería Y Gastronomía" y "Bachilleratos y Carreras no bien especificadas".

Distribución de la población de 15 años o más que asiste o asistió a la educación superior según área de especialización, por grupo de edad (2015)

(Porcentaje, población de 15 a 29 años con estudios superiores)

Área de Especialización	15 a 19 años	20 a 24 años	25 a 29 años	Total
Área de Educación (Pregrado y Postgrado)	7,9	10,4	12,2	11,0
Área de Artes Gráficas, Audiovisuales, Musicales, Letras y Humanidades	3,4	4,4	5,8	4,9
Ciencias Económicas y Administrativas, Administración y Gestión	18,6	18,2	21,1	19,5
Periodismo y Comunicación Social	0,4	0,7	0,6	0,6
Derecho y Jurídica	3,3	3,3	3,5	3,4
Ciencias de la Biología y afines, Ciencias Básicas, Químicas, Físicas y Afines, Ciencias Matemáticas y afines	1,9	1,5	1,4	1,5
Ingeniería y Tecnología	33,9	30,3	27,5	29,4
Agronomía, Ingeniería Forestal y afines	1,7	1,2	1,5	1,4
Ciencias Veterinarias y afines	1,0	0,7	0,6	0,7
Ciencias Médicas y afines	19,6	20,2	17,4	19,0
Trabajo Social y afines	1,5	2,5	2,6	2,4
Turismo, Hotelería Y Gastronomía	4,5	4,9	4,2	4,6
Bachilleratos y Carreras no bien especificadas	2,4	1,8	1,6	1,8

Notas:

* Se considera a la población de 15 años o más que asiste o asistió a educación superior.

Diferencias entre grupos: Al 95% de confianza, las diferencias NO SON estadísticamente significativas entre los grupos de edad en cada área de especialización, excepto para las áreas de "Área de Educación" y "Ingeniería y Tecnología" al comparar todos los tramos etarios definidos; "Área de Artes Gráficas, Audiovisuales, Musicales, Letras y Humanidades" cuando se compara el tramo de 15 a 19 años con el de 20 a 24 años y el de 20 a 24 años con el de 25 a 29 años, "Ciencias Económicas y Administrativas, Administración y Gestión" cuando se compara el tramo de 20 a 24 con el de 25 a 29 años y "Trabajo Social y afines" cuando se compara el tramo 15 a 19 años con los tramos de 20 a 24 años y 25 a 29 años.

5. Situación Laboral

- Participación laboral
- Ocupación y Desocupación
- Situación Contractual
- Afiliación al sistema previsional
- Ingresos y subsidios
- Actividades realizadas

Tasa de participación laboral* según sexo por grupo de edad (2011-2015)

(Tasa, población de 15 años o más por sexo y grupo de edad)

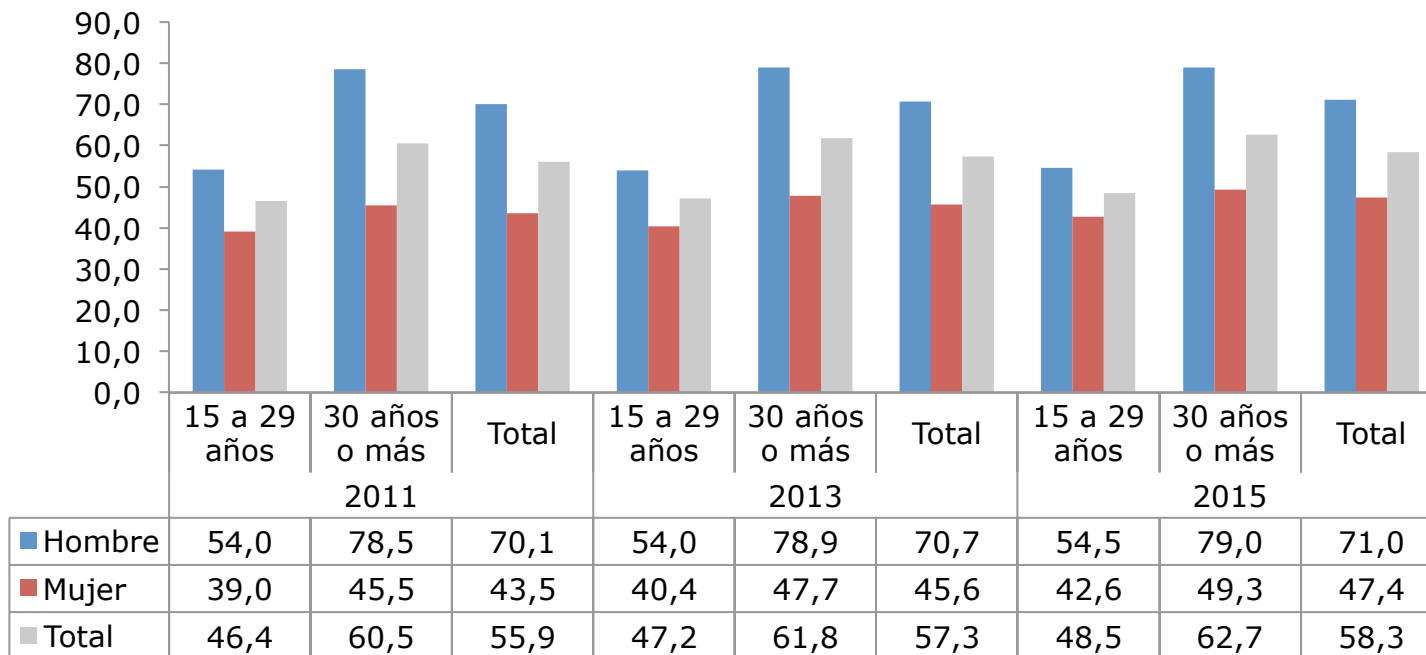

* Revisar definiciones de tasa de participación en el glosario.

Nota:

Diferencias a través del tiempo: Al 95% de confianza, las diferencias NO SON estadísticamente significativas entre los años 2013 y 2015, excepto para los mujeres en los dos tramos presentados.

Diferencias entre grupos: Al 95% de confianza, las diferencias SON estadísticamente significativas para el año 2015 entre sexo.

Tasa de participación laboral* de la población de 15 a 29 años según sexo por grupo de edad (2011-2015)

(Tasa, población de 15 a 29 años por sexo y grupo de edad)

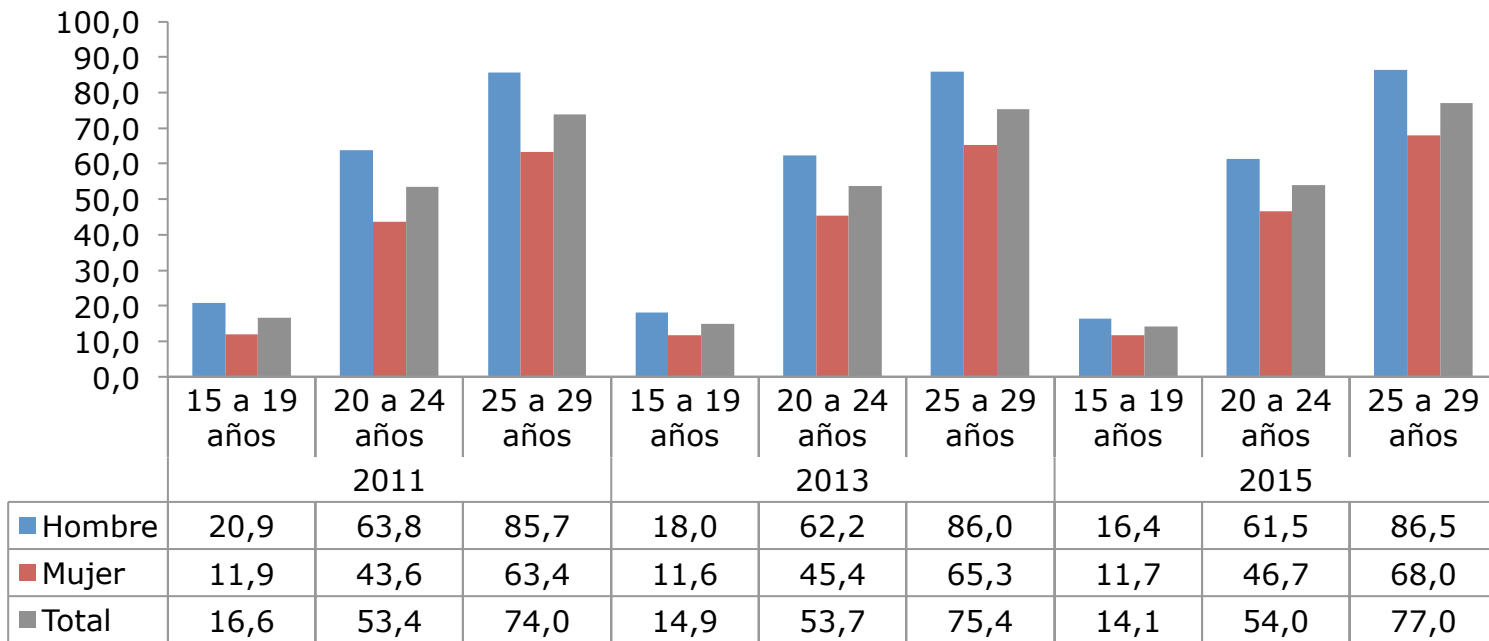

* Revisar definiciones de tasa de participación en el glosario.

Nota:

Diferencias a través del tiempo: Al 95% de confianza, las diferencias NO SON estadísticamente significativas entre los años 2013 y 2015, excepto para los hombres entre 15 y 19 años y para las mujeres de 25 a 29 años.

Diferencias entre grupos: Al 95% de confianza, las diferencias SON estadísticamente significativas para el año 2015 entre sexos.

Tasa de participación laboral* de la población de 15 a 29 años por quintil de ingreso autónomo per cápita del hogar** (2011-2015)

(Tasa, población de 15 a 29 años por quintil)

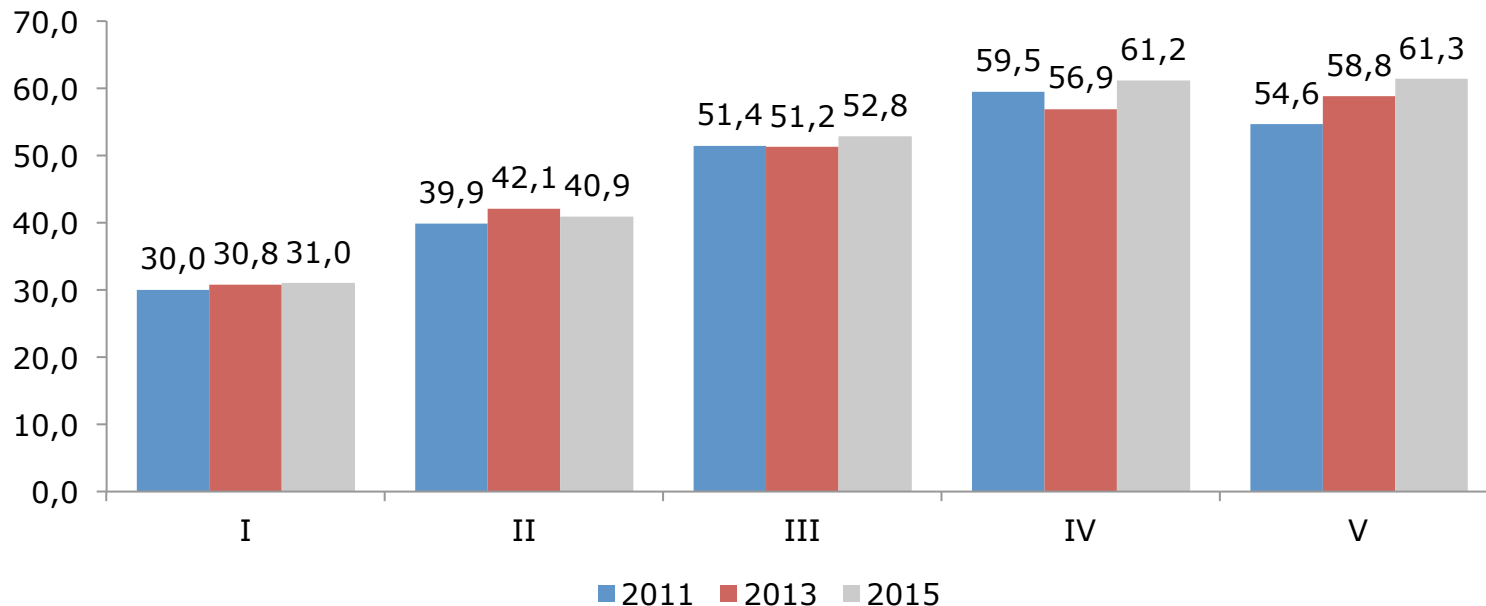

* Revisar definiciones de tasa de participación laboral en el glosario.

** Se excluye el servicio doméstico puertas adentro y su núcleo familiar.

Notas:

Diferencias entre grupos: Al 95% de confianza, se identifican diferencias SON estadísticamente significativas para el año 2015 entre quintiles, excepto al comparar la tasa de participación entre el quintil IV y V.

Diferencias a través del tiempo: Al 95% de confianza, las diferencias No SON estadísticamente significativas para el periodo 2013-2015, excepto en los quintiles III y IV.

Tasa de desocupación* de la población según sexo por grupo de edad (2011-2015)

(Tasa, población de 15 años o más por grupo de edad y sexo)

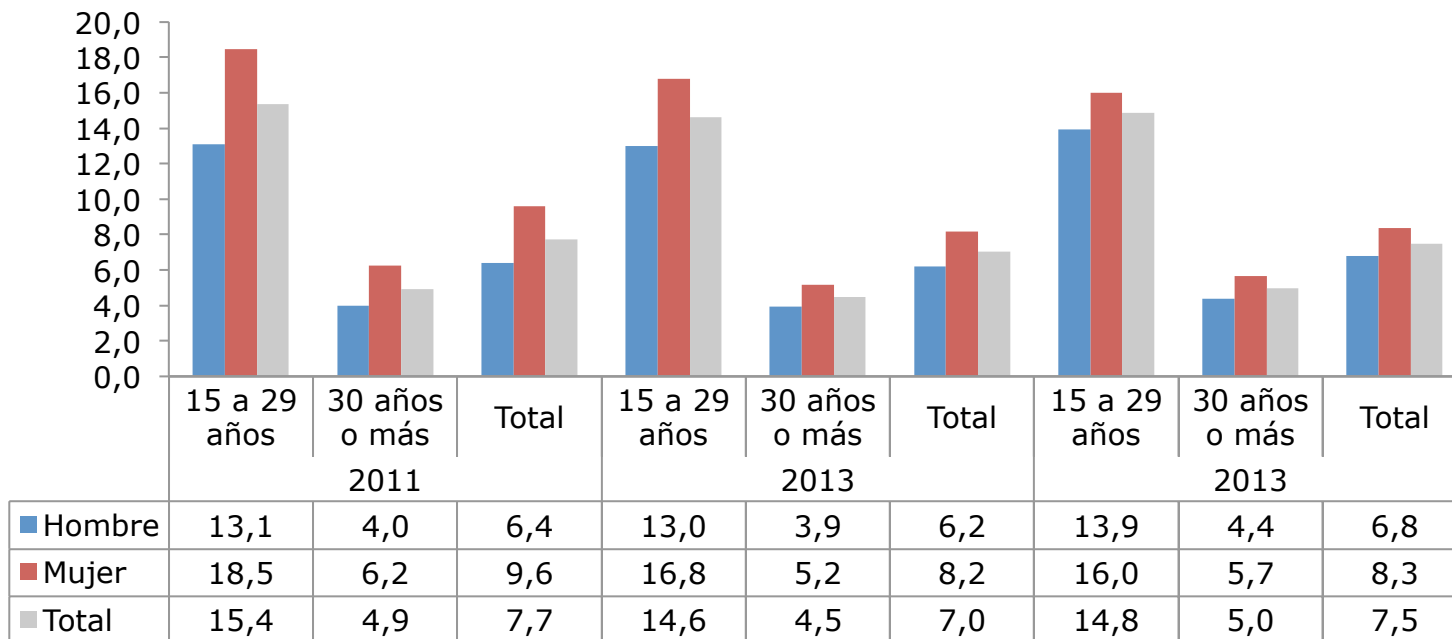

* Revisar definiciones de tasa de desocupación en el glosario.

Notas:

Diferencias entre grupos: Al 95% de confianza, se identifican diferencias SON estadísticamente significativas entre hombres y mujeres para cada tramo etario.

Diferencias a través del tiempo: Al 95% de confianza, las diferencias SON estadísticamente significativas para el periodo 2013-2015, excepto en las mujeres de 15 a 29 años.

Tasa de desocupación* de la población de 15 a 29 años según sexo por grupo de edad (2011-2015)

(Tasa, población de 15 a 29 años por grupo de edad y sexo)

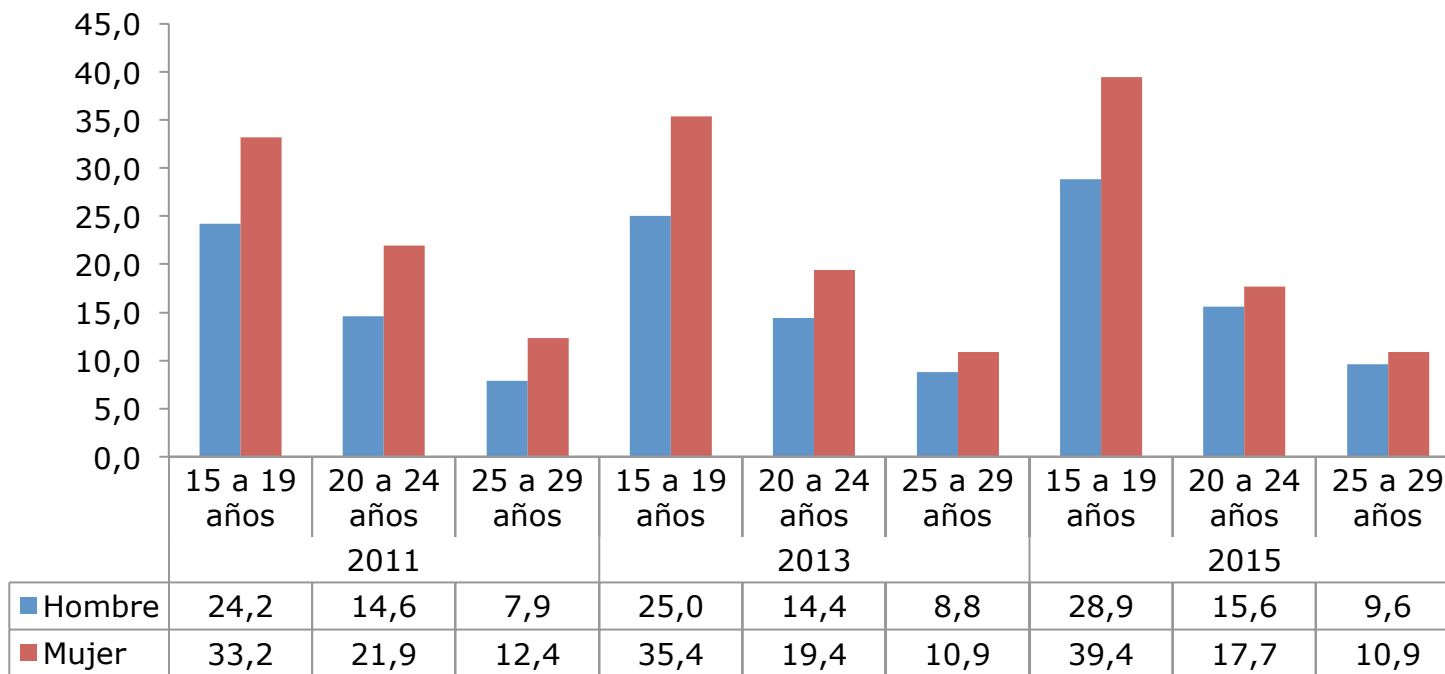

* Revisar definiciones de tasa de desocupación en el glosario.

Notas:

Diferencias entre grupos: Al 95% de confianza, se identifican diferencias SON estadísticamente significativas entre hombres y mujeres para cada tramo etario, excepto en el tramo de 25 a 29 años.

Diferencias a través del tiempo: Al 95% de confianza, las diferencias SON estadísticamente significativas para el periodo 2013-2015, excepto en los hombres de 20 a 24 años y tanto en hombres como mujeres de 25 a 29 años.

Tasa de desocupación* de la población de 15 a 29 años por quintil de ingreso autónomo per cápita del hogar** (2013-2015)

(Tasa, población de 15 a 29 años por quintil)

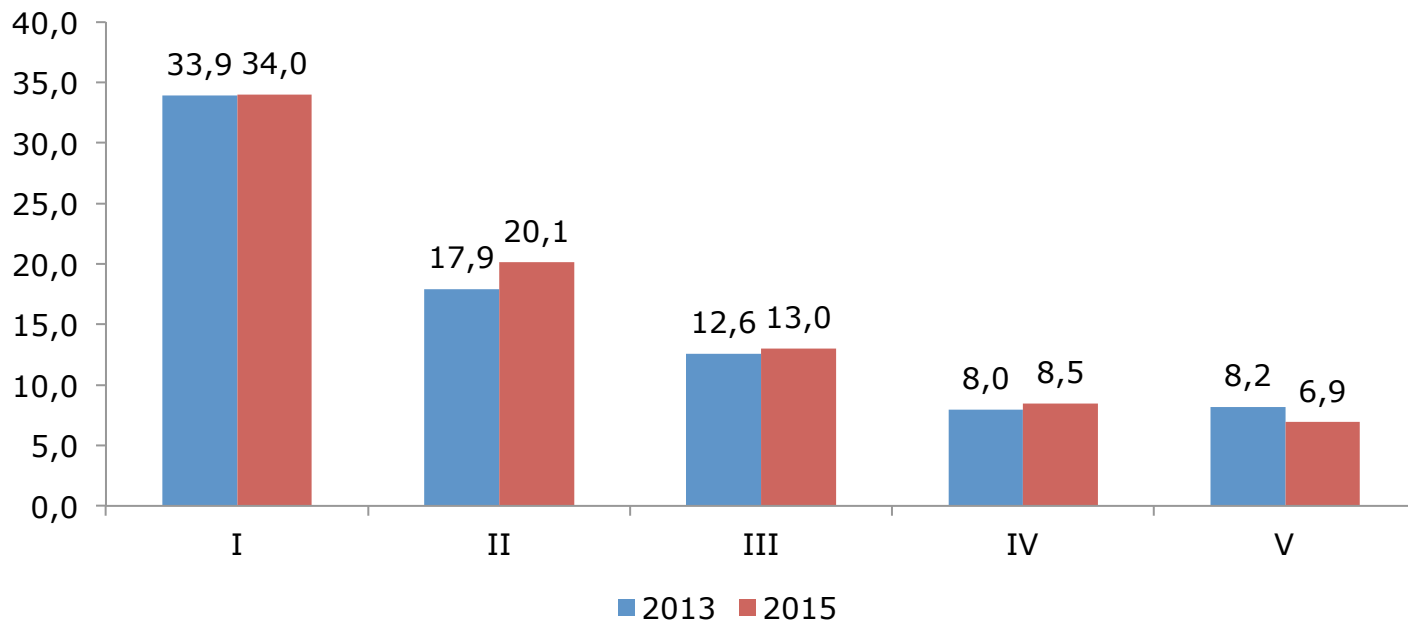

* Revisar definiciones de tasa de desocupación en el glosario.

** Se excluye el servicio doméstico puertas adentro y su núcleo familiar. Notas:

Diferencias entre grupos: Al 95% de confianza, se identifican diferencias SON estadísticamente significativas entre los quintiles, excepto al comparar el quintil IV con el V.

Diferencias a través del tiempo: Al 95% de confianza, las diferencias SON estadísticamente significativas para el periodo 2013-2015.

Tasa de desocupación* de la población de 15 a 29 años por región (2015)

(Tasa, población de 15 a 29 años por región)

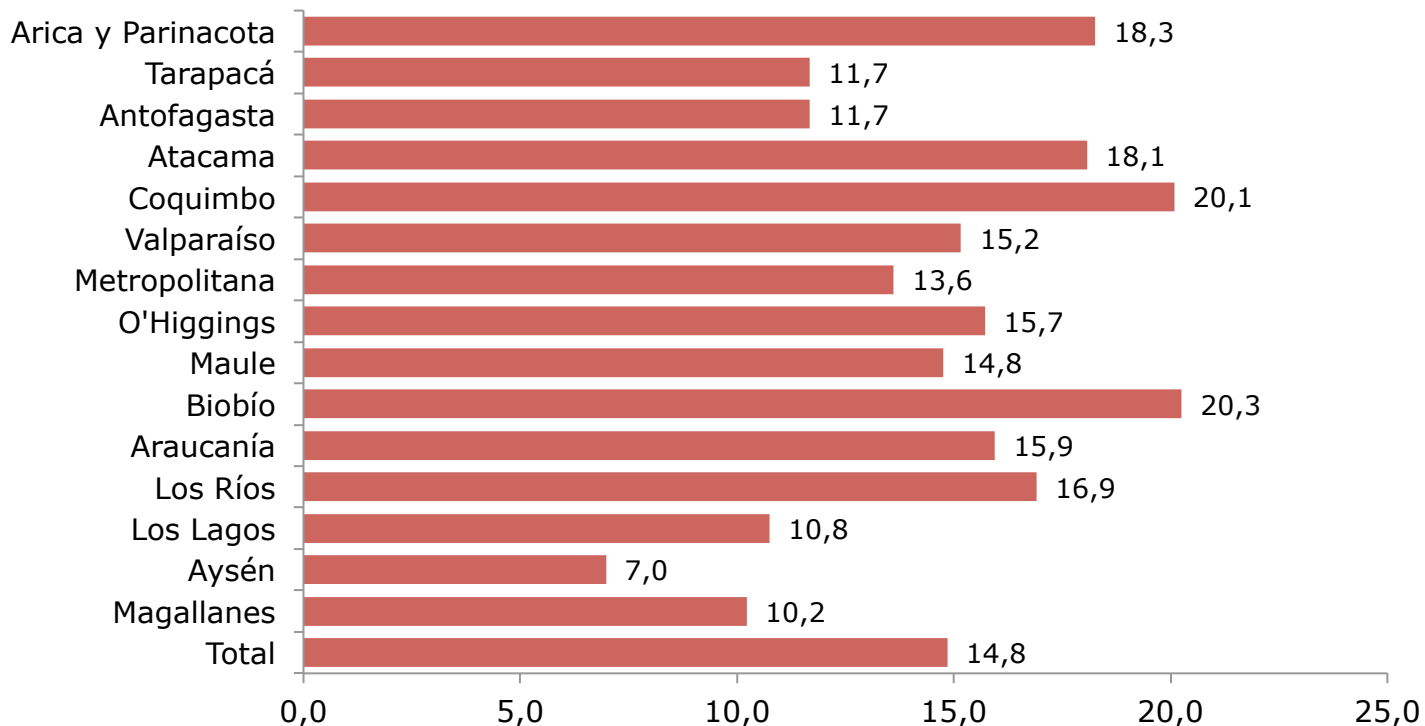

* Revisar definiciones de tasa de desocupación en el glosario.

Nota: Diferencias entre grupos: Al 95% de confianza, las diferencias No SON estadísticamente significativas para el año 2015 entre cada región y la tasa nacional, excepto en el caso de las regiones de Tarapacá, Antofagasta, Atacama, Coquimbo, Biobío, Los Lagos, Aysén y Magallanes.

Tasa de ocupación* de la población según sexo por grupo de edad (2011-2015)

(Tasa, población de 15 años o más por sexo y grupo de edad)

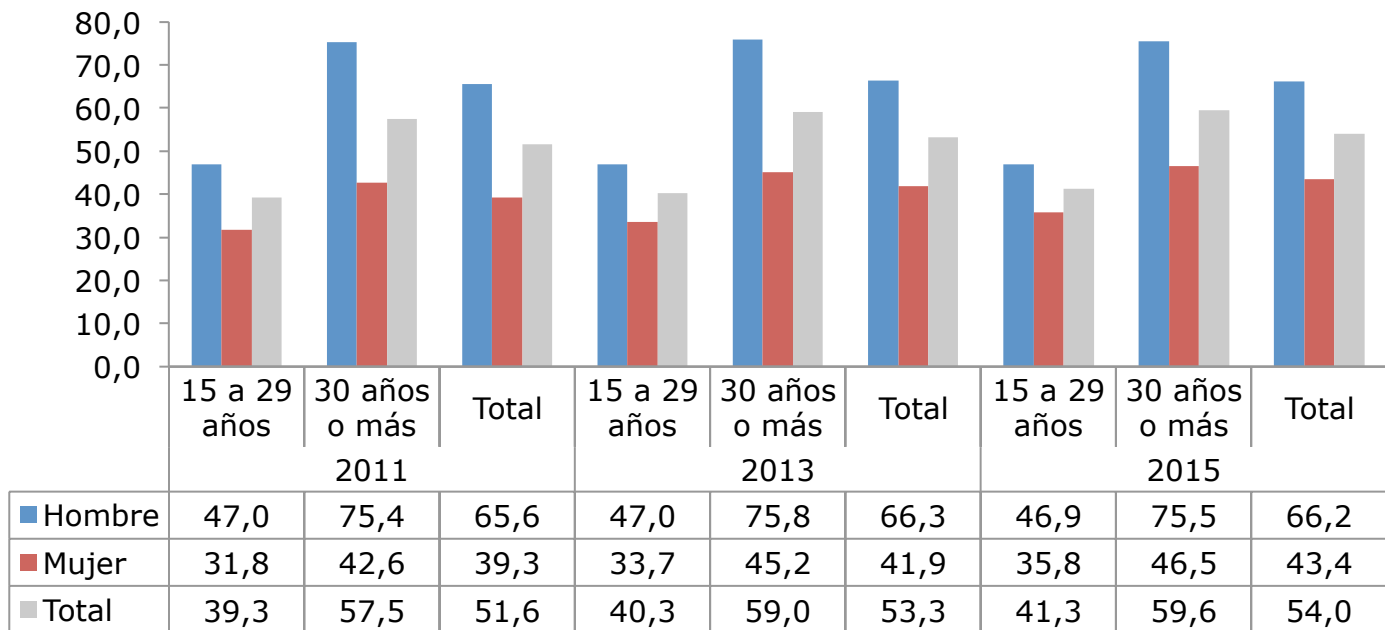

* Revisar definiciones de tasa de ocupación en el glosario.

Notas:

Diferencias entre grupos: Al 95% de confianza, se identifican diferencias SON estadísticamente significativas entre hombres y mujeres para cada tramo etario.

Diferencias a través del tiempo: Al 95% de confianza, las diferencias SON estadísticamente significativas para el periodo 2013-2015, excepto en los hombres en ambos tramos presentados.

Tasa de ocupación* de la población de 15 a 29 años según sexo por grupo de edad (2011-2015)

(Tasa, población de 15 a 29 años por sexo y grupo de edad)

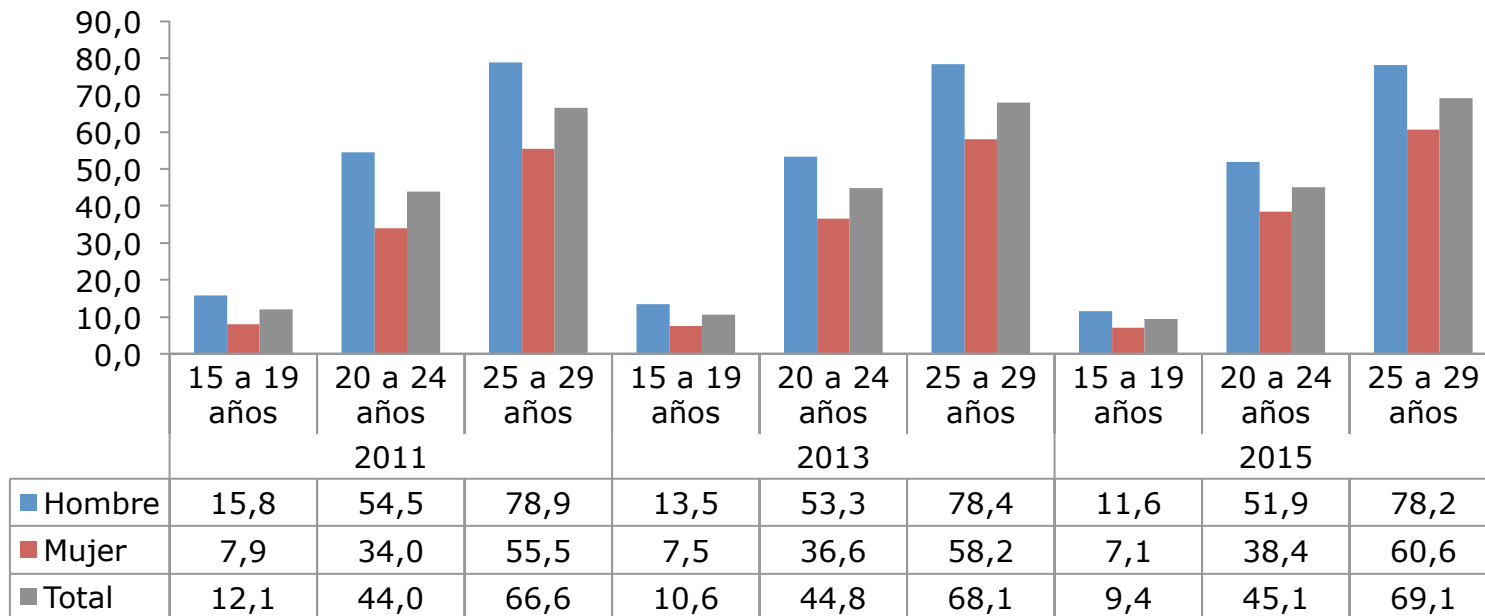

* Revisar definiciones de tasa de desocupación en el glosario.

Notas:

Diferencias entre grupos: Al 95% de confianza, se identifican diferencias SON estadísticamente significativas entre hombres y mujeres para cada tramo etario.

Diferencias a través del tiempo: Al 95% de confianza, las diferencias SON estadísticamente significativas para el periodo 2013-2015, excepto en las mujeres de 15 a 19 años, los hombres de 20 a 24 años y de 25 a 29 años.

Tasa de ocupación* de la población de 15 a 29 años por quintil de ingreso autónomo per cápita del hogar** (2013-2015)

(Tasa, población de 15 a 29 años por quintil)

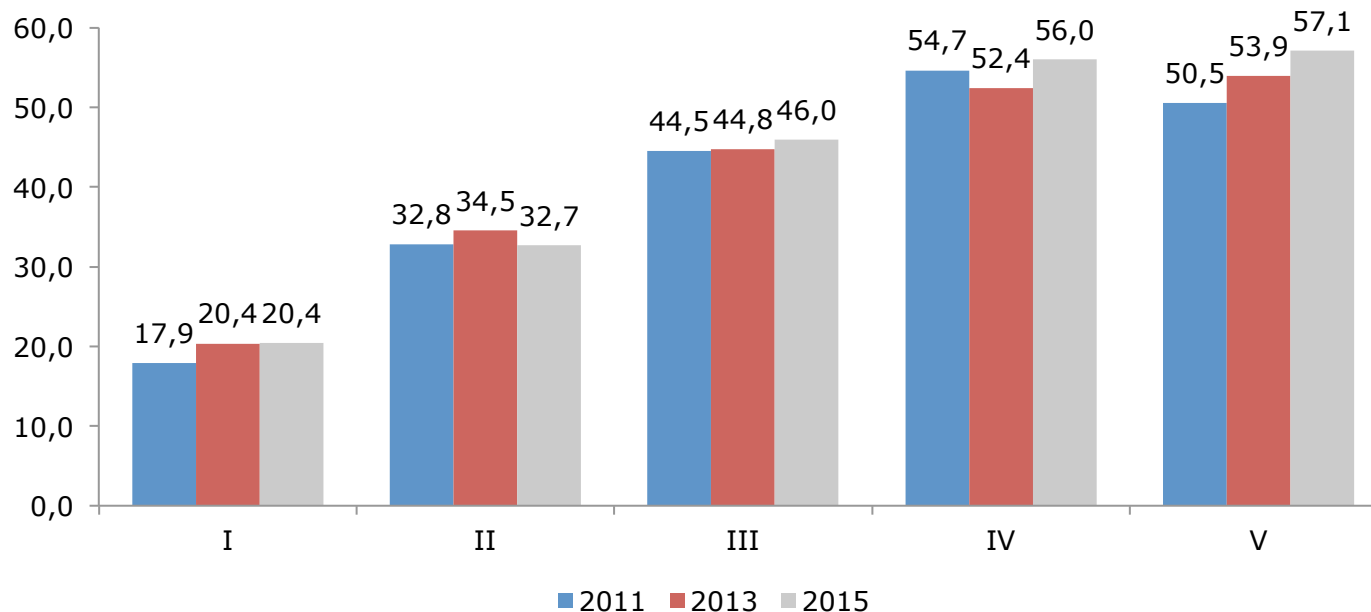

* Revisar definiciones de tasa de desocupación en el glosario.

** Se excluye el servicio doméstico puertas adentro y su núcleo familiar.

Notas:

Diferencias entre grupos: Al 95% de confianza, se identifican diferencias SON estadísticamente significativas entre los quintiles, excepto al comparar el quintil IV con el V.

Diferencias a través del tiempo: Al 95% de confianza, las diferencias SON estadísticamente significativas para el periodo 2013-2015.

Tasa de ocupación* de la población de 15 a 29 años por región (2015)

(Tasa, población de 15 a 29 años por región)

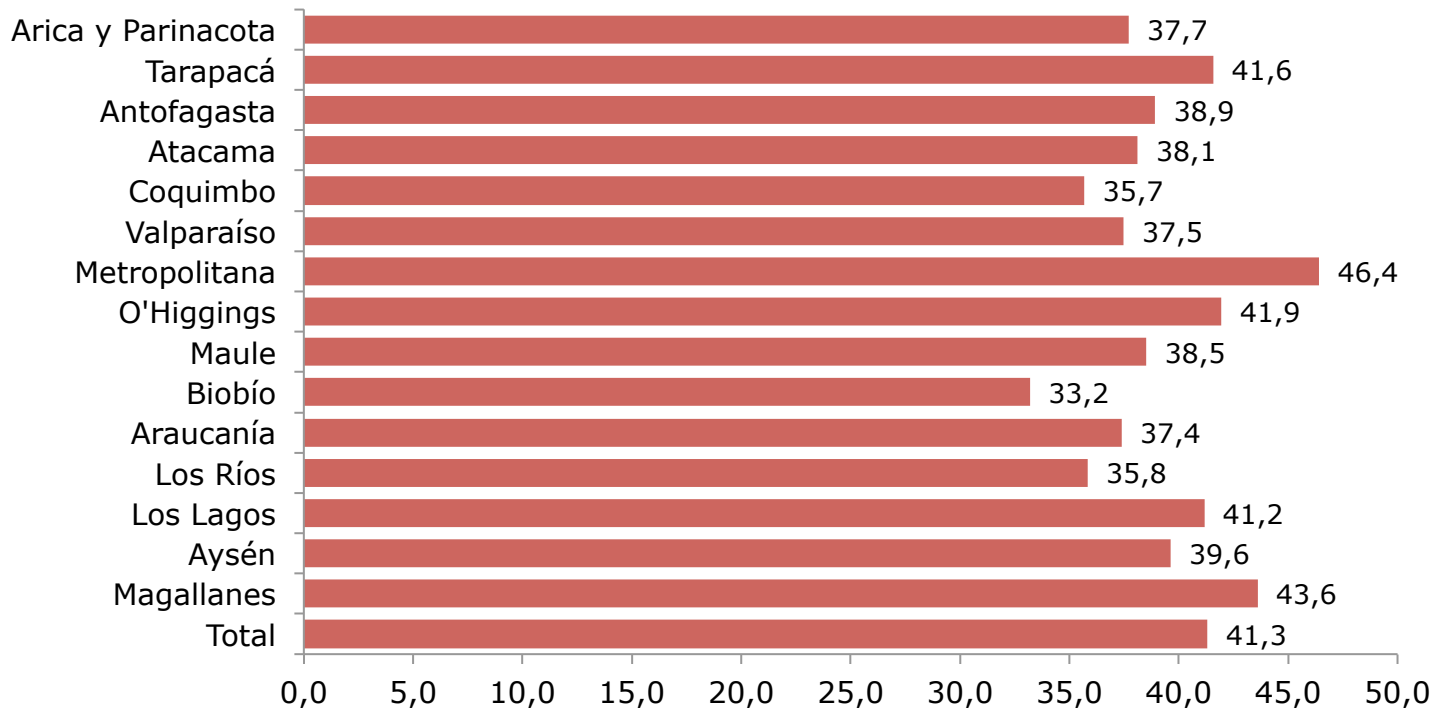

* Revisar definiciones de tasa de ocupación en el glosario.

Nota: Diferencias entre grupos: Al 95% de confianza, las diferencias SON estadísticamente significativas para el año 2015 entre cada región y la tasa nacional, excepto en el caso de las regiones de Arica y Parinacota, Tarapacá, Antofagasta, O'higgins, Los Lagos, Aysén y Magallanes.

Distribución de la población de 15 años o más asalariada según si tiene contrato de trabajo escrito firmado por grupo de edad (2015)

(Porcentaje, población de 15 años o más)

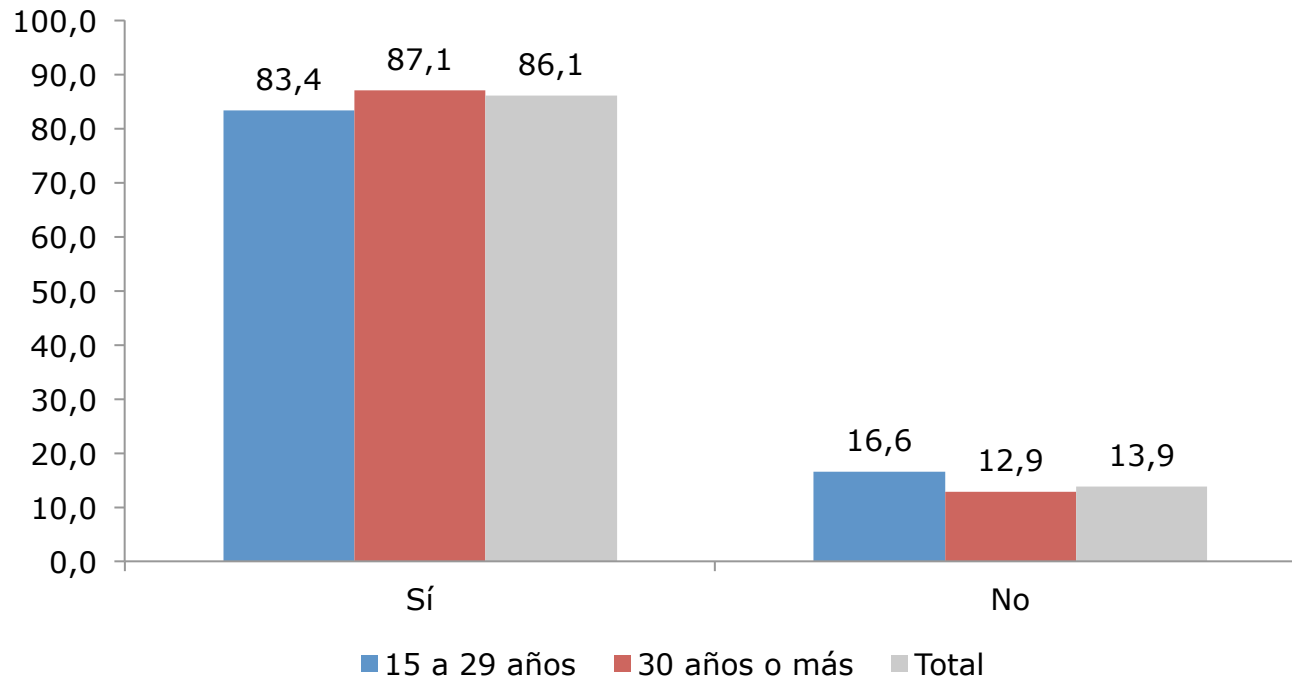

Nota:

Diferencias entre grupos: Al 95% de confianza, las diferencias SON estadísticamente significativas para el año 2015 entre grupos de edad para cada categoría.

Distribución de la población de 15 a 29 años asalariada según si tiene contrato de trabajo escrito firmado por grupo de edad (2013-2015)

(Porcentaje, población de 15 a 29 años por grupo de edad)

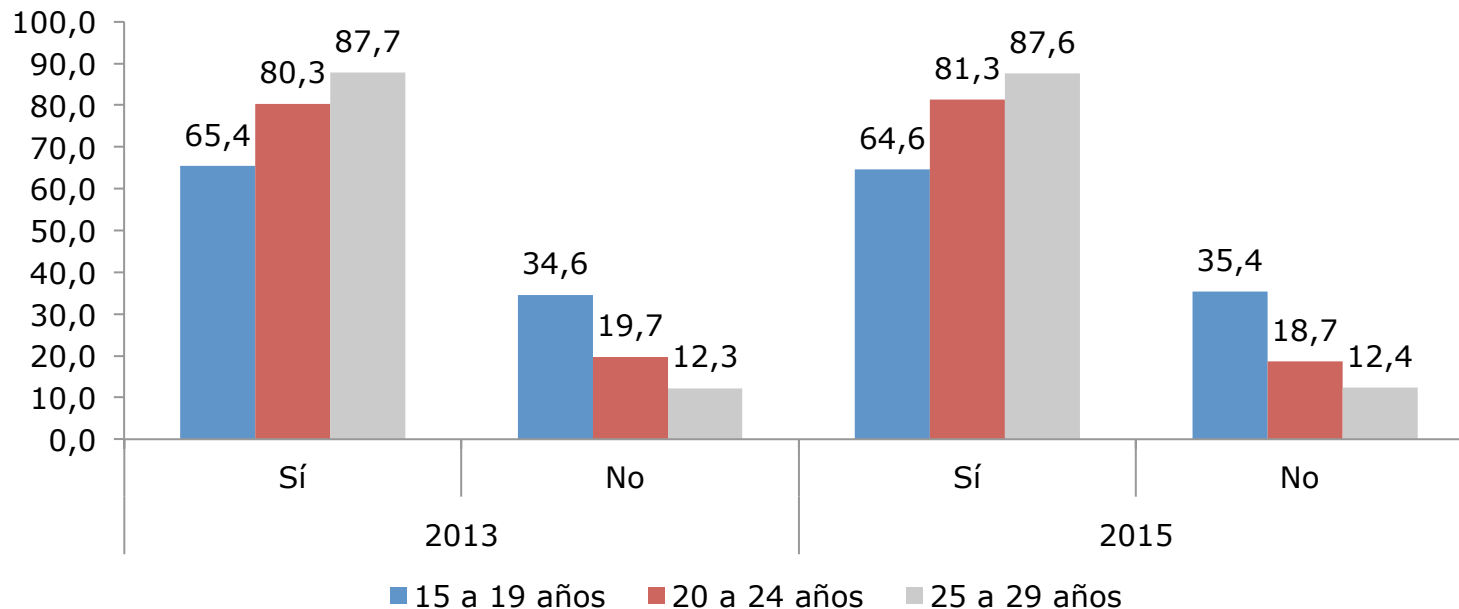

Nota:

Diferencias a través del tiempo: Al 95% de confianza, las diferencias NO SON estadísticamente significativas para el periodo 2013-2015.

Diferencias entre grupos: Al 95% de confianza, las diferencias SON estadísticamente significativas para el año 2015 entre quienes tienen y no contrato en cada tramo.

Distribución de la población de 15 a 29 años asalariada según si tiene contrato de trabajo escrito firmado por sexo (2011-2015)

(Porcentaje, población de 15 a 29 años por sexo)

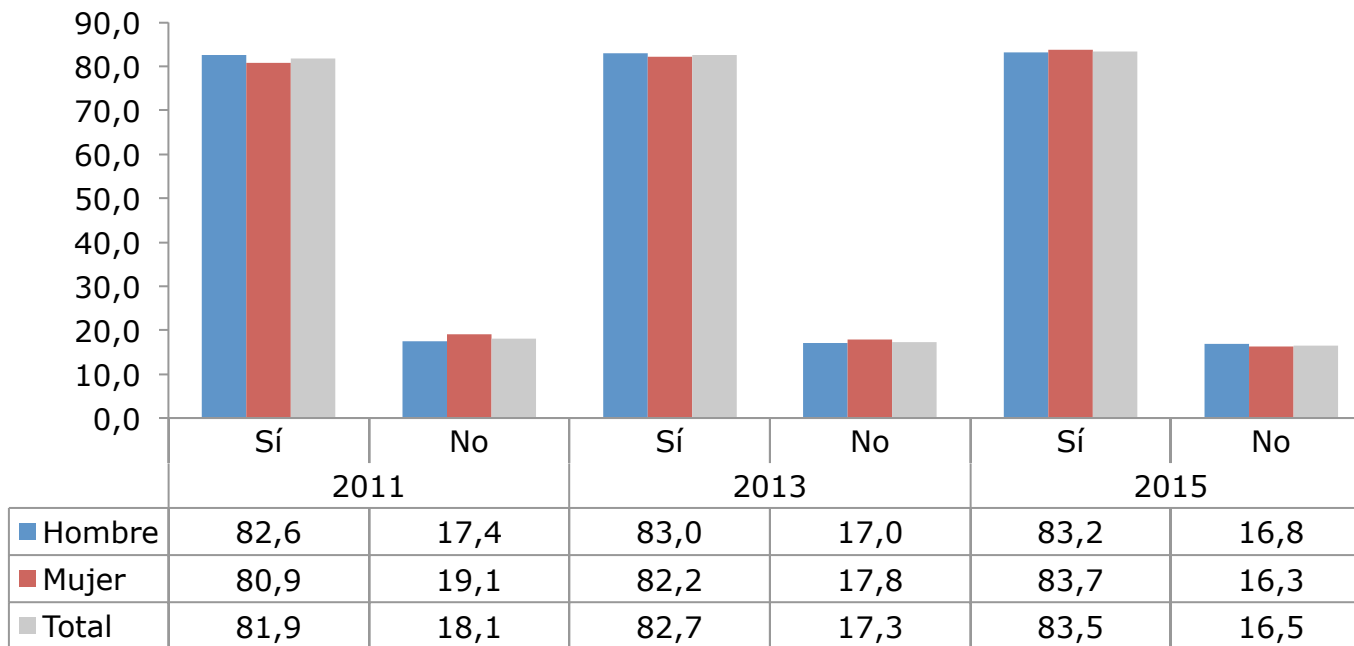

Nota:

Diferencias a través del tiempo: Al 95% de confianza, las diferencias NO SON estadísticamente significativas para el periodo 2013-2015.

Diferencias entre grupos: Al 95% de confianza, las diferencias NO SON estadísticamente significativas para el año 2015 entre hombre y mujeres para cada categoría.

Distribución de la población de 15 a 29 años asalariada según si tiene contrato de trabajo escrito firmado por quintil de ingreso autónomo per cápita del hogar* (2013-2015)

(Porcentaje, población de 15 a 29 años por quintil)

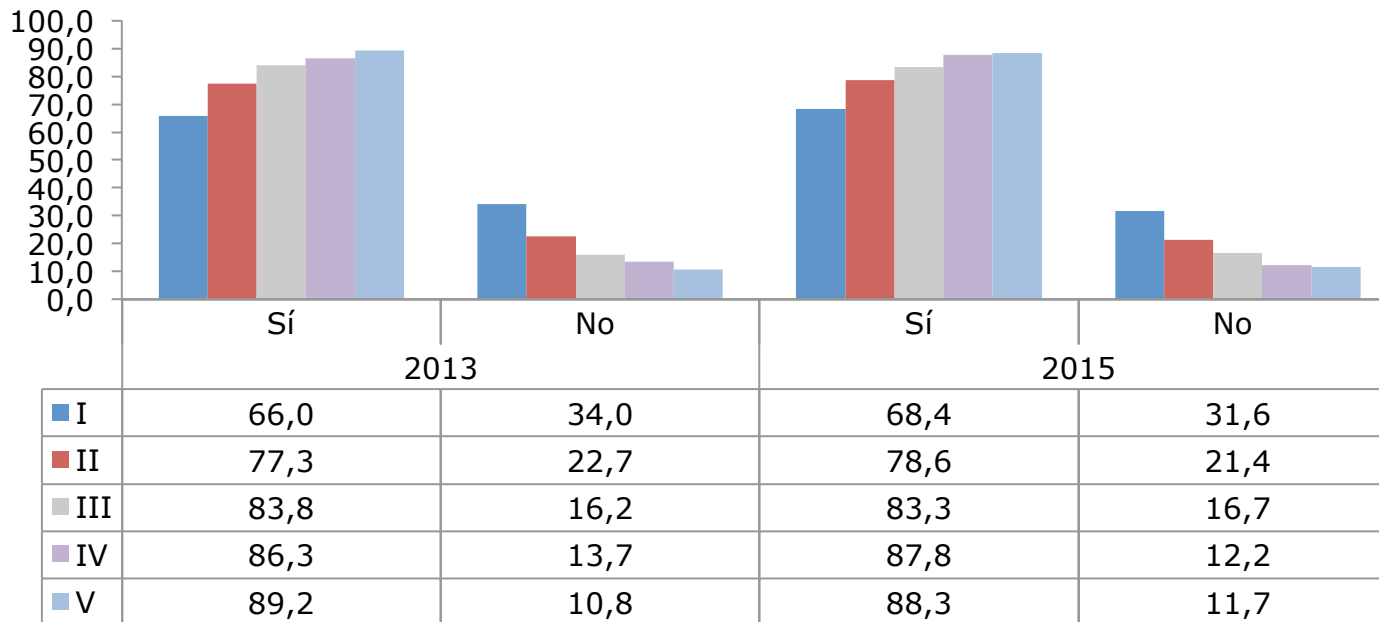

* Se excluye el servicio doméstico puertas adentro y su núcleo familiar.

Nota: Diferencias entre grupos: Al 95% de confianza, las diferencias SON estadísticamente significativas para el año 2015 entre las distintas las personas con y sin contrato en cada quintil y al comparar entre quintiles, excepto al comparar entre el IV y V quintil tanto para quienes no cuentan con contrato y quienes si lo tienen.

Diferencias a través del tiempo: Al 95% de confianza, las diferencias NO SON estadísticamente significativas para el periodo 2013-2015.

Distribución de la población de 15 años o más laboralmente activa* según situación de afiliación y cotización en sistema previsional por grupo de edad (2011-2015)

(Porcentaje, población de 15 años o más por grupo de edad)

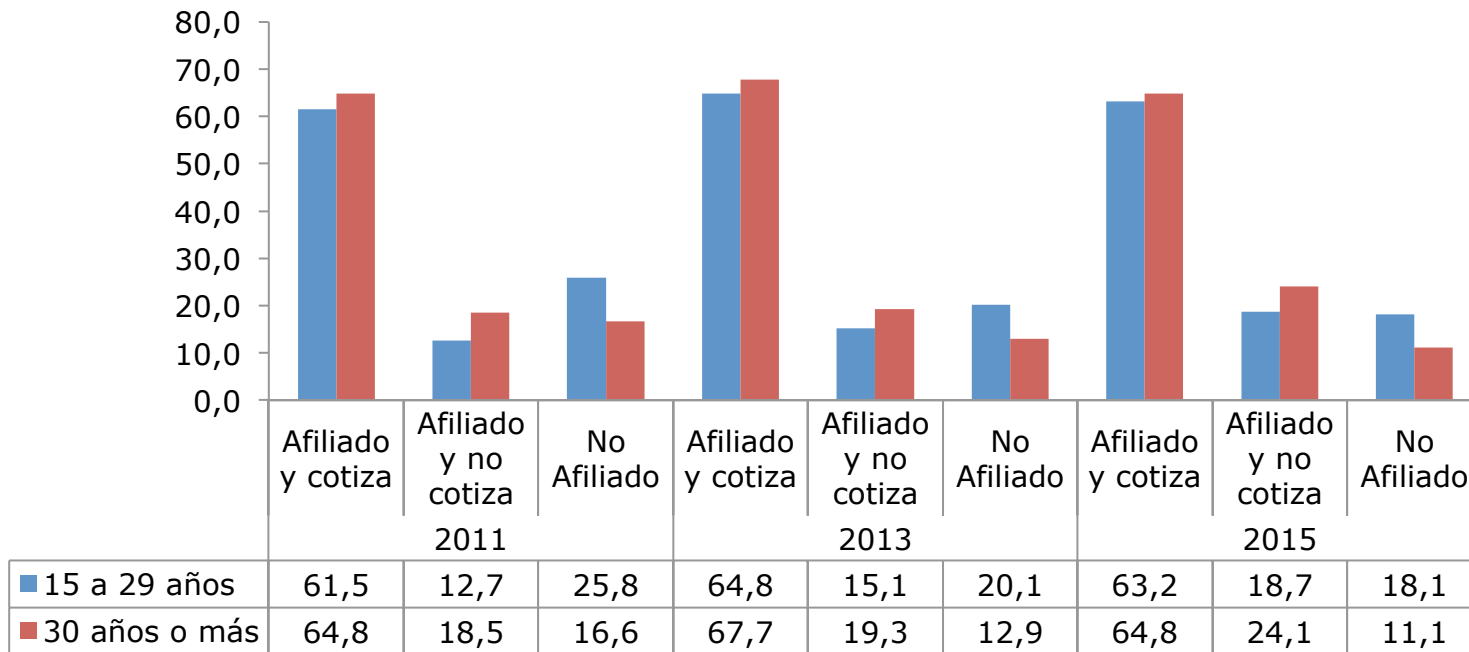

* Se considera como universo a la población que se encuentra ocupada y desocupada en cada tramo etario.

Nota: Diferencias entre grupos: Al 95% de confianza, las diferencias SON estadísticamente significativas entre tramos etarios y categorías en el año 2015.

Diferencias a través del tiempo: Al 95% de confianza, las diferencias SON estadísticamente significativas para el periodo 2013-2015, excepto en el caso de las personas de 15 a 29 años que se encuentran "Afiliado y Cotizando".

Distribución de la población de 15 a 29 años laboralmente activa* según situación de afiliación y cotización en sistema previsional por grupo de edad (2011-2015)

(Porcentaje, población de 15 a 29 años por grupo de edad)

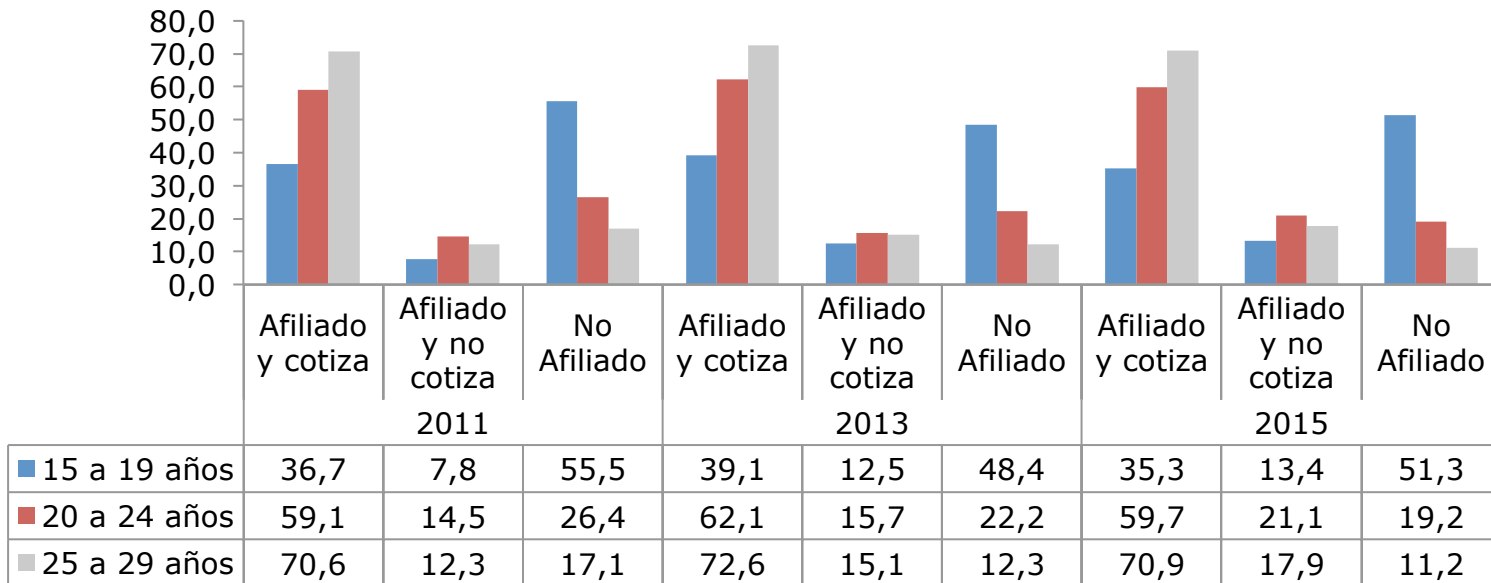

* Se considera como universo a la población que se encuentra ocupada y desocupada en cada tramo etario.

Nota: Diferencias entre grupos: Al 95% de confianza, las diferencias SON estadísticamente significativas entre tramos etarios y categorías en el año 2015, excepto entre las categorías "Afiliado y cotizando" y "Afiliado y no cotizando" en el caso de las personas de 15 a 19 años.

Diferencias a través del tiempo: Al 95% de confianza, las diferencias NO SON estadísticamente significativas para el periodo 2013-2015, excepto en el caso de las personas de 20 a 24 años que se encuentran "Afiliado y no Cotizando" y "No Afiliado" y personas de 25 a 29 años que se encuentran "Afiliado y No Cotizando".

Distribución de la de 15 a 29 años laboralmente activa* según situación de afiliación y cotización en sistema previsional por quintil de ingreso autónomo per cápita del hogar** (2013-2015)

(Porcentaje, población de 15 a 29 años)

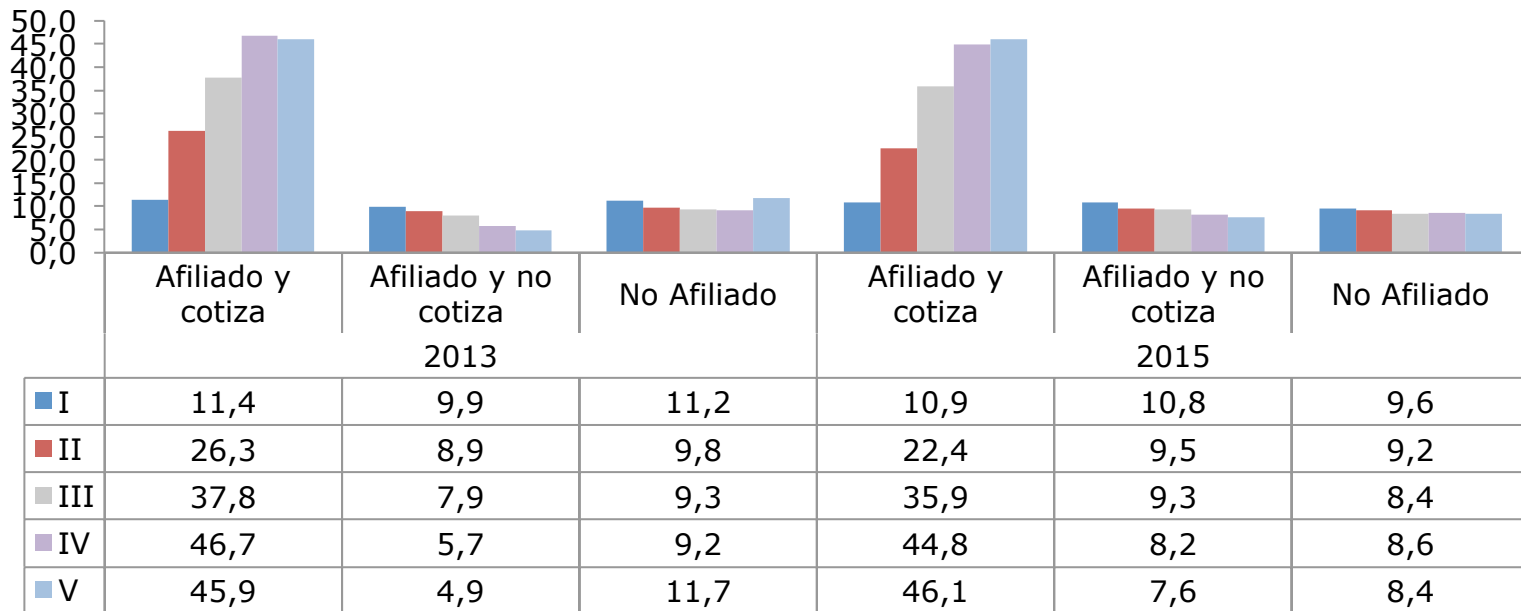

* Se considera como universo a la población que se encuentra ocupada y desocupada en cada tramo etario.

** Se excluye el servicio doméstico puertas adentro y su núcleo familiar.

Nota: Diferencias entre grupos: Al 95% de confianza, las diferencias SON estadísticamente significativas para el año 2015, excepto al comparar el IV y V quintil en las categorías de "Afiliado y cotizando" y "No afiliado".

Diferencias a través del tiempo: Al 95% de confianza, las diferencias SON estadísticamente significativas para el periodo 2013-2015, excepto en el caso de la categoría "Afiliado y cotizando" en quintiles I, III y IV y en la categoría "No afiliado" para los quintiles II, III y IV.

Ingreso promedio de la ocupación principal de la población de 15 años o más ocupada por sexo (2013-2015)

(Pesos noviembre 2015, población de 15 años o más por sexo)

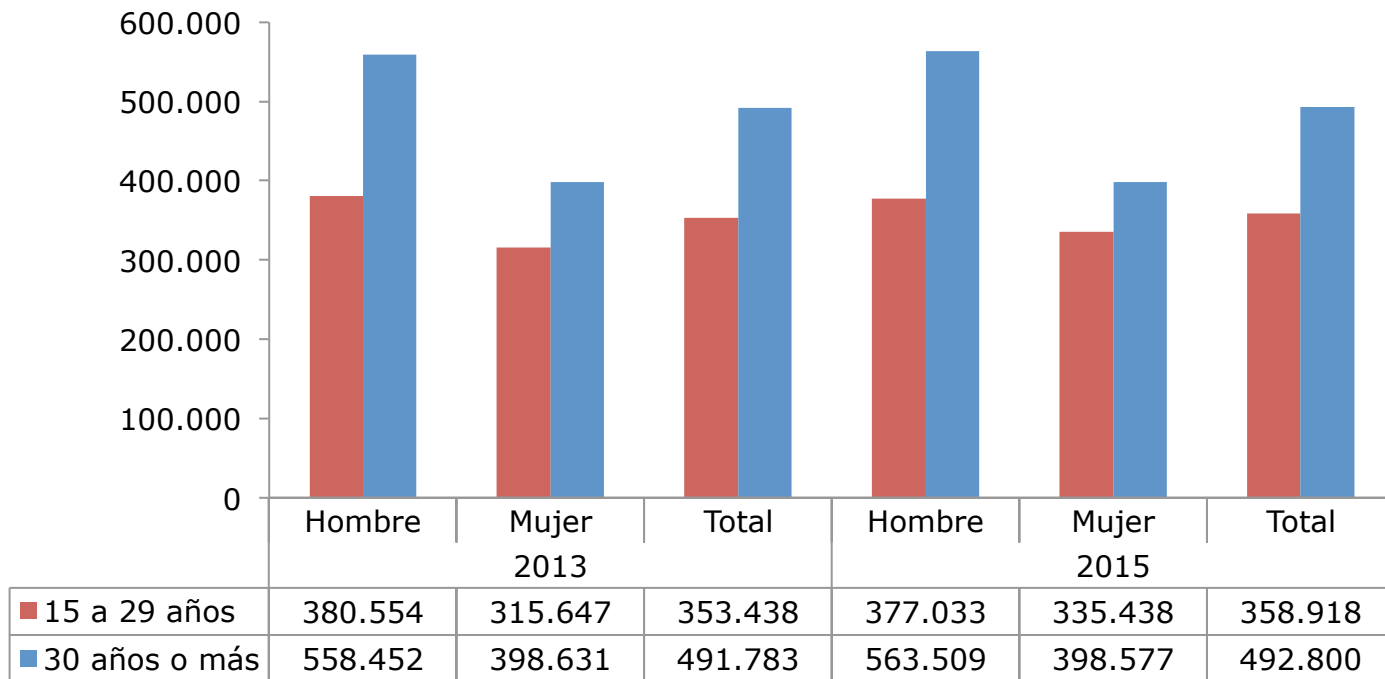

Nota: Diferencias entre grupos: Al 95% de confianza, las diferencias SON estadísticamente significativas para el año 2015 entre hombres y mujeres.

Diferencias a través del tiempo: Al 95% de confianza, las diferencias SON estadísticamente significativas para el periodo 2013-2015.

Ingreso promedio de la ocupación principal de la población de 15 a 29 años ocupada por grupo de edad (2013-2015)

(Pesos noviembre 2015, población de 15 a 29 años por grupo de edad)

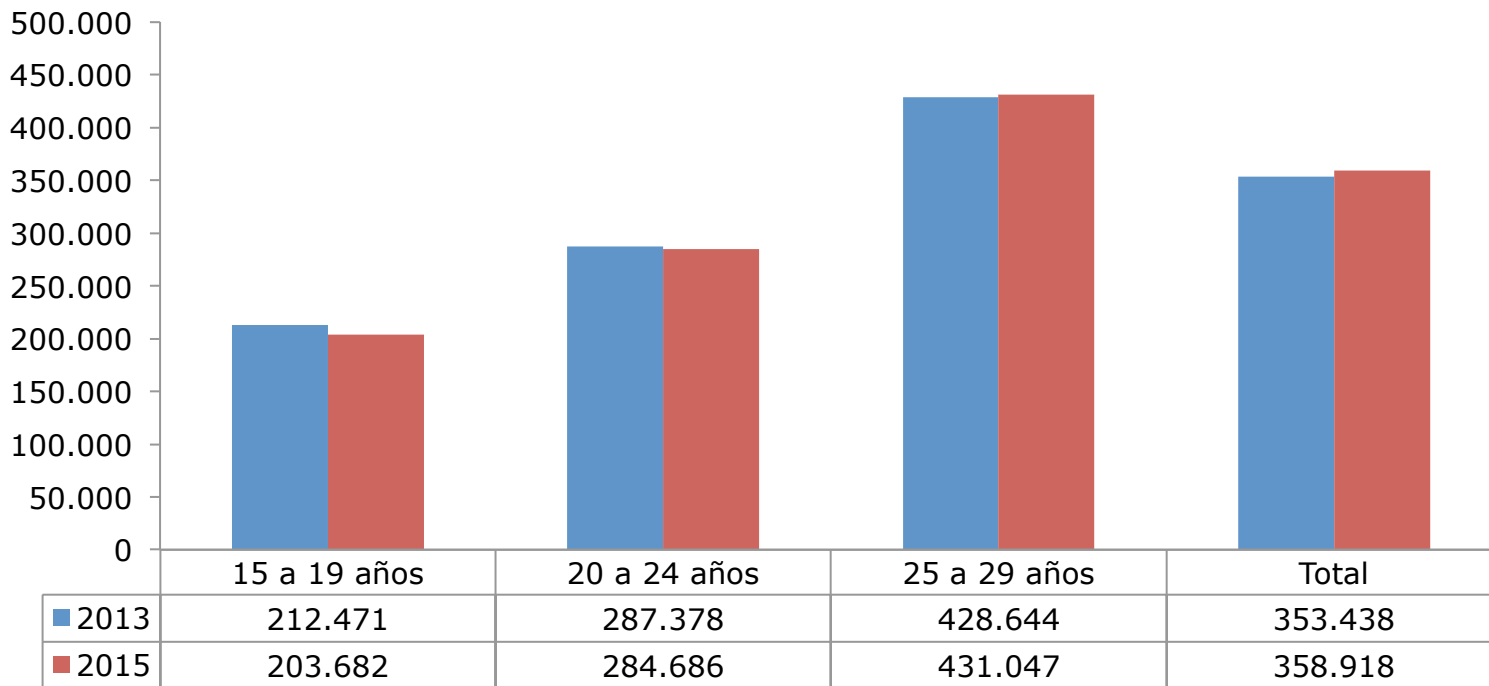

Nota: Diferencias entre grupos: Al 95% de confianza, las diferencias SON estadísticamente significativas para el año 2015 entre hombres y mujeres.

Diferencias a través del tiempo: Al 95% de confianza, las diferencias SON estadísticamente significativas para el periodo 2013-2015, excepto el tramo de 15 a 19 años.

Distribución de la población de 15 a 29 años según condición de actividad y situación de estudios (1990-2000-2013-2015)

(Porcentaje, población de 15 a 29 años)

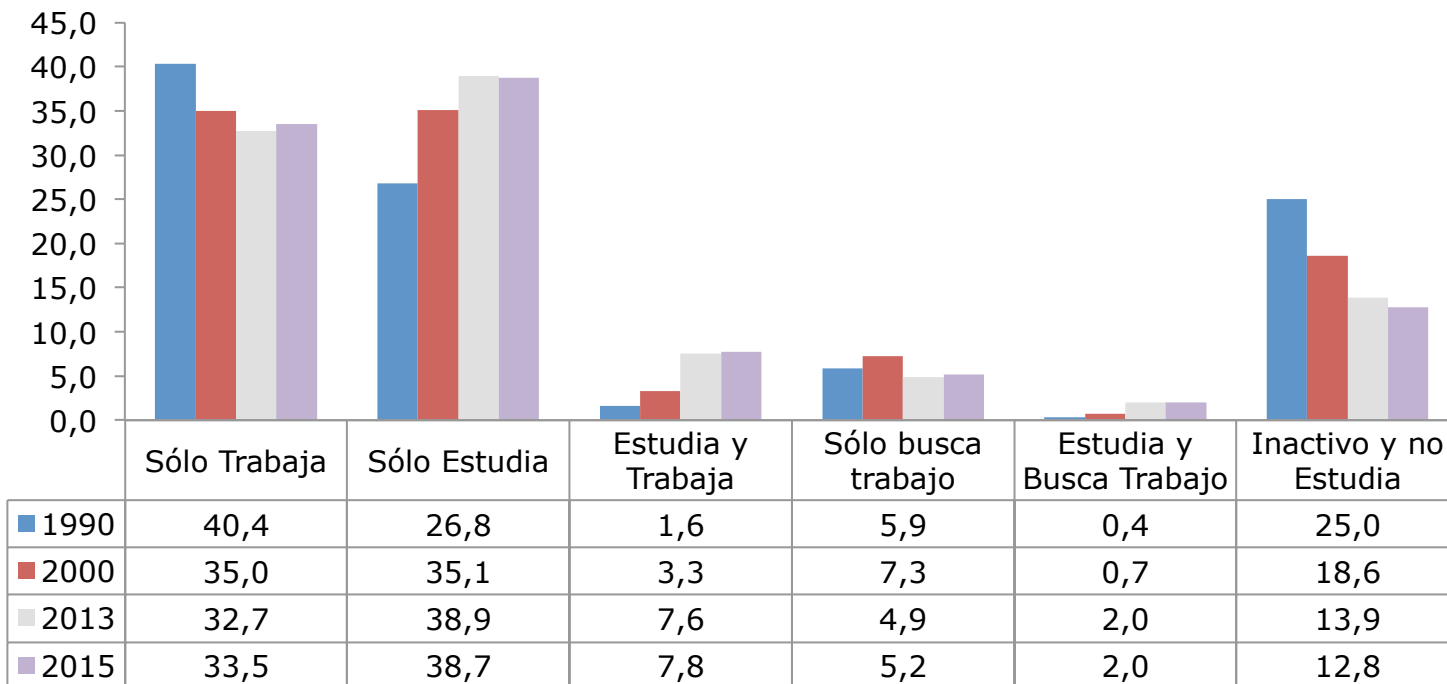

Nota: Diferencias entre grupos: Al 95% de confianza, las diferencias SON estadísticamente significativas para el año 2015 entre las distintas categorías presentadas.

Diferencias a través del tiempo: Al 95% de confianza, las diferencias No SON estadísticamente significativas para el periodo 2013-2015, excepto la categoría "Inactivo y no estudia".

Distribución de la población de 15 a 29 años según condición de actividad y situación de estudios por grupo de edad (1990-2000-2015)

(Porcentaje, población de 15 a 29 años por grupo de edad)

Año	Actividades	15 a 19 años	20 a 24 años	25 a 29 años
1990	Sólo Trabaja	13,8	47,7	60,2
	Sólo Estudia	64,2	13,7	1,7
	Estudia y Trabaja	1,5	1,9	1,3
	Sólo busca trabaja	3,7	8,1	5,8
	Estudia y Busca Trabajo	0,5	0,5	0,0
	Inactivo y no Estudia	16,2	28,1	31,0
2000	Sólo Trabaja	8,6	39,4	60,6
	Sólo Estudia	70,5	24,0	5,9
	Estudia y Trabaja	2,4	4,7	3,0
	Sólo busca trabaja	4,0	9,9	8,4
	Estudia y Busca Trabajo	0,6	0,9	0,6
	Inactivo y no Estudia	14,0	21,0	21,5
2015	Sólo Trabaja	5,8	34,6	60,2
	Sólo Estudia	76,9	31,6	8,3
	Estudia y Trabaja	3,6	10,5	9,0
	Sólo busca trabaja	2,5	6,3	6,7
	Estudia y Busca Trabajo	2,2	2,6	1,1
	Inactivo y no Estudia	9,0	14,4	14,7

Notas:

Diferencias entre grupos: Al 95% de confianza, las diferencias SON estadísticamente significativas para el año 2015 entre los tramos etarios, excepto al comparar en la categoría "Sólo busca trabajo" los tramos de 20 a 24 años con 25 a 29 años; en la categoría "Estudia y busca trabajo" al comparar los tramos 15 a 19 años con 20 a 24 años y la categoría "Inactivo y no estudia" al comparar los tramos 20 a 24 años con 25 a 29 años.

Distribución de la población de 15 a 29 años según si trabaja, estudia o realiza ambas actividades por sexo (2015)

(Porcentaje, población de 15 a 29 años por sexo)

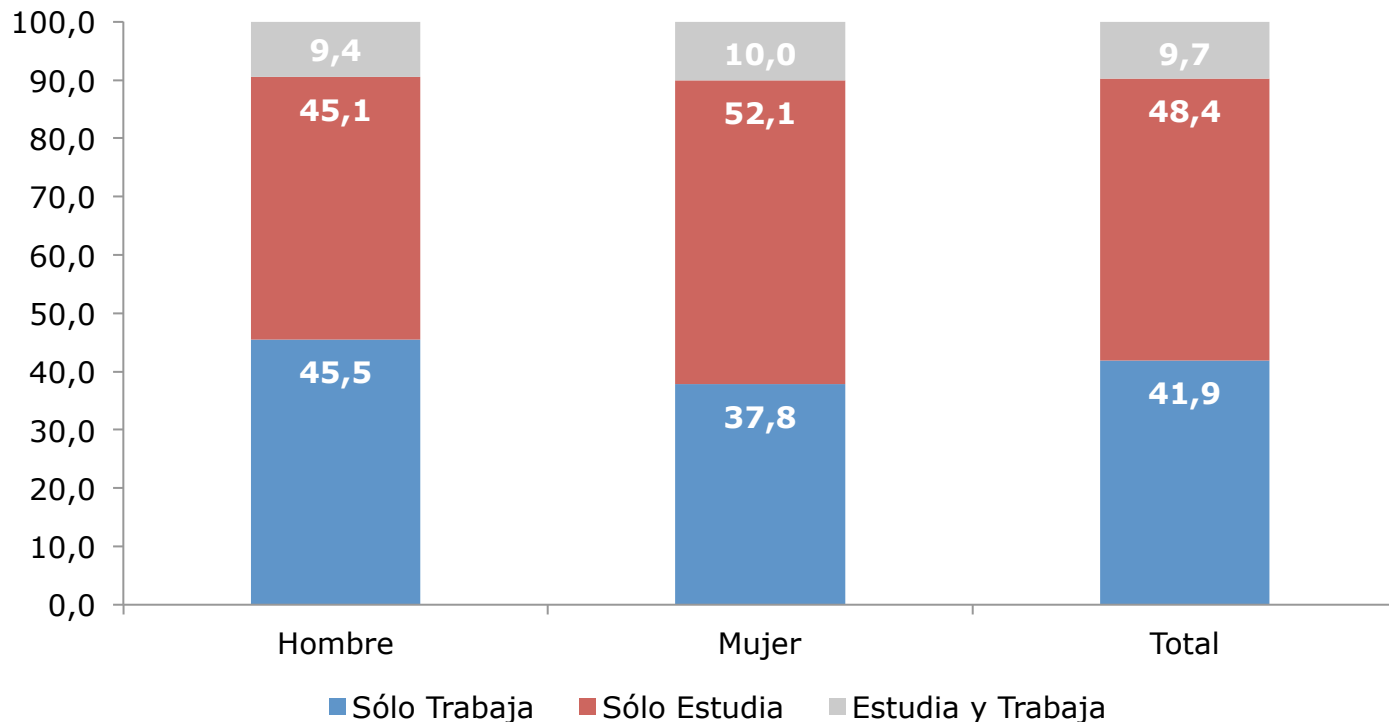

Notas:

Diferencias entre grupos: Al 95% de confianza, las diferencias SON estadísticamente significativas para el año 2015 entre hombres y mujeres, para cada categoría presentada, excepto al comparar la categoría "estudia y trabaja".

Distribución de la población de 15 a 29 años según si trabaja, estudia o realiza ambas actividades por grupo de edad (2013-2015)

(Porcentaje, población de 15 a 29 años por grupo de edad)

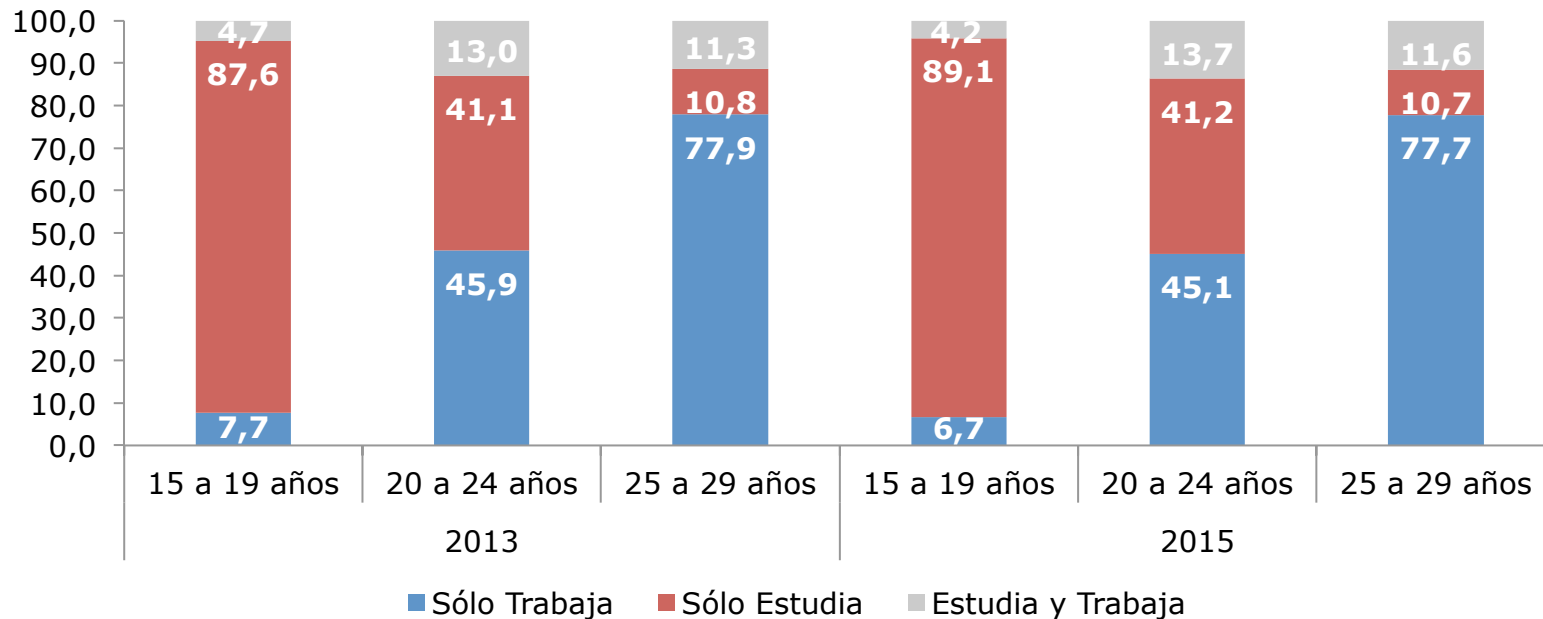

Notas:

Diferencias entre grupos: Al 95% de confianza, las diferencias SON estadísticamente significativas para el año 2015 entre grupos de edad para cada categoría presentada, excepto al comparar la población de 25 a 29 años que "sólo estudia" con quienes "estudian y trabajan".

Diferencias entre años: Al 95% de confianza, las diferencias NO SON estadísticamente significativas para el periodo 2013-2015 en categoría para cada tramo etario, excepto en el tramo de 15 a 19 años en las categorías de "Sólo Trabaja" y "Sólo Estudia".

Distribución de la población de 15 a 29 años según si trabaja, estudia o realiza ambas actividades por quintil de ingreso autónomo per cápita del hogar (2015)

(Porcentaje, población de 15 a 29 años por quintil)

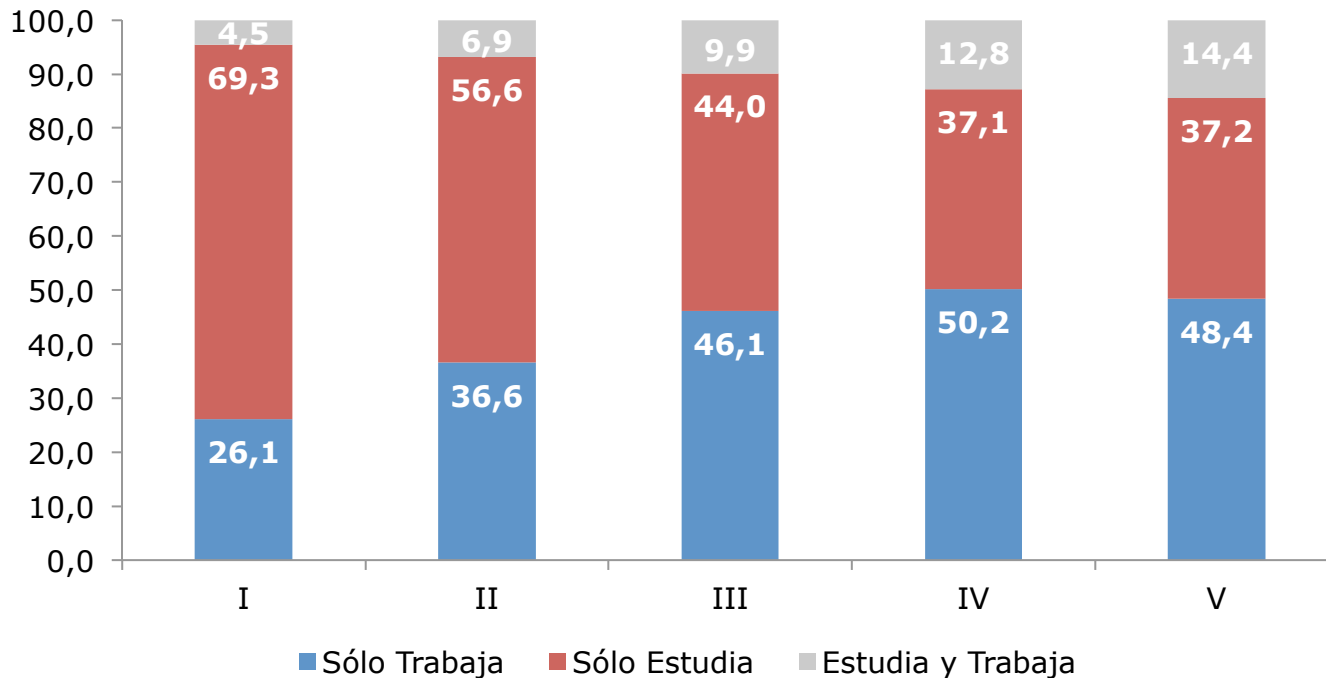

Notas:

Diferencias entre grupos: Al 95% de confianza, las diferencias SON estadísticamente significativas el año 2015 entre quintiles de ingreso autónomo per cápita para cada categoría presentada, excepto en el caso de población que sólo estudia al comparar los quintiles III y IV con el V; la población que sólo estudian al comparar el IV quintil con el V y la población que estudia y trabaja al comparar el IV y V quintil.

Distribución de la población de 15 a 29 años según condición de actividad y situación de estudios por sexo (2015)

(Porcentaje, población de 15 a 29 años por sexo)

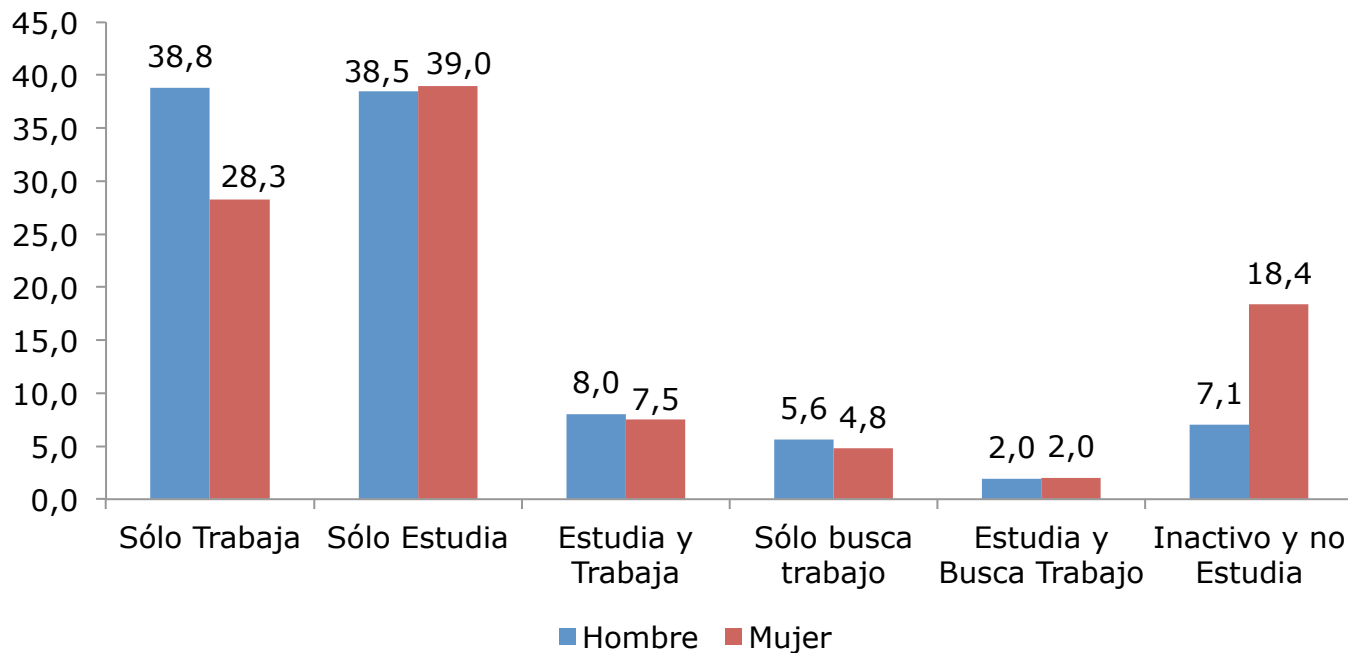

Nota: Diferencias entre grupos: Al 95% de confianza, las diferencias No SON estadísticamente significativas para el año 2015 entre hombres y mujeres, excepto en el caso de las categorías "Sólo trabaja", "Sólo busca trabajo" e "Inactivo y no estudia".

Distribución de la población de 15 a 29 años según condición de actividad y situación de estudios por zona (2015)

(Porcentaje, población de 15 a 29 años por zona)

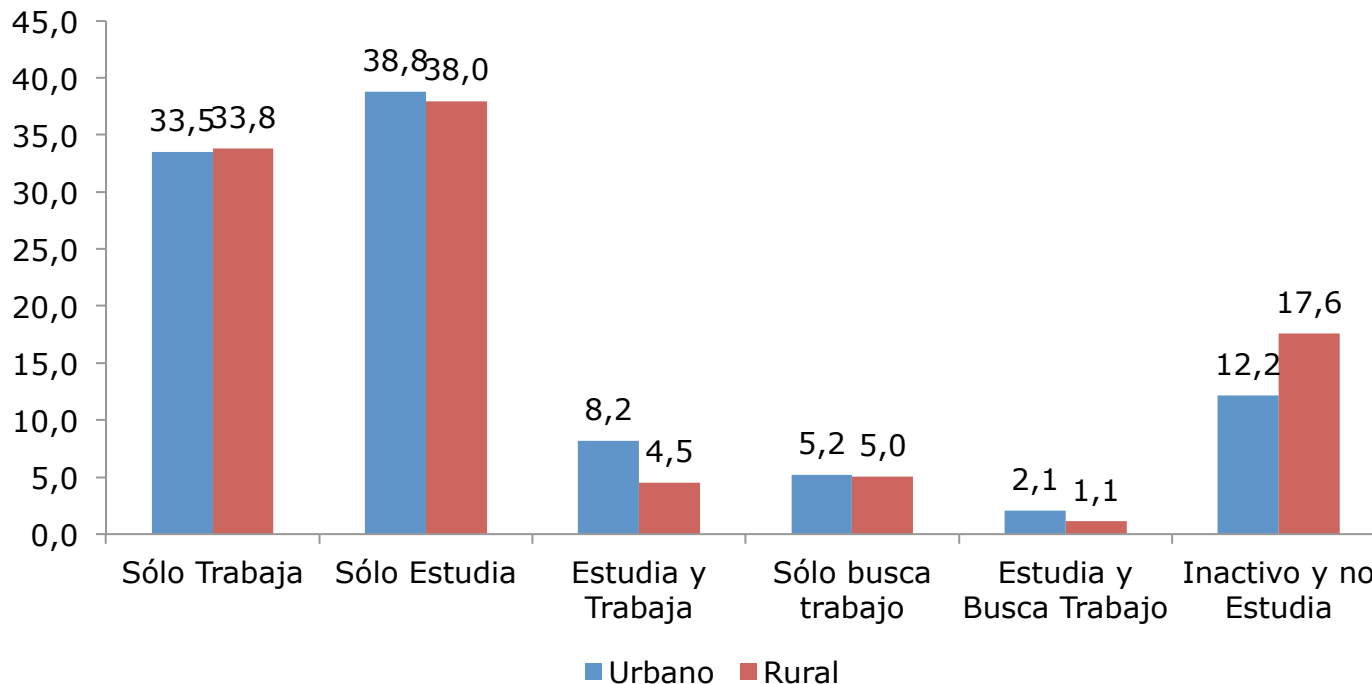

Nota: Diferencias entre grupos: Al 95% de confianza, las diferencias No SON estadísticamente significativas para el año 2015 entre zona urbana y rural, excepto en el caso de las categorías "Estudia y trabaja", "Estudia y busca trabajo" e "Inactivo y no estudia".

Distribución de la población de 15 a 29 años según condición de actividad y situación de estudios por quintil de ingreso autónomo per cápita del hogar* (2015)

(Porcentaje, población de 15 a 29 años por quintil)

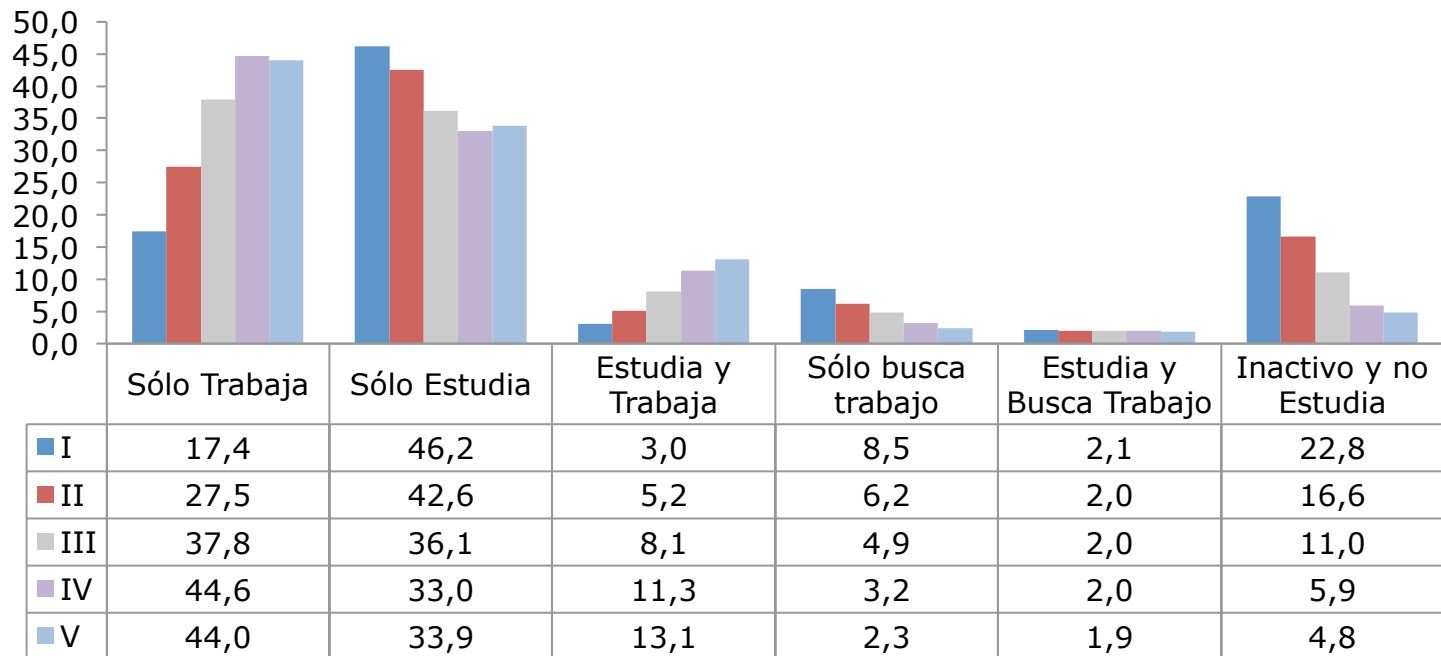

* Se excluye el servicio doméstico puertas adentro y su núcleo familiar.

Nota: Diferencias entre grupos: Al 95% de confianza, las diferencias SON estadísticamente significativas para el año 2015 entre quintiles en cada categoría, excepto al comparar el IV y V quintil en las categorías "Sólo trabaja", "Sólo estudia" y "Estudia y trabaja"; al comparar el III y IV quintil en la categoría "Sólo estudia" y en todas las comparaciones de la categoría "Estudia y busca trabajo".

Distribución de la población de 15 a 29 años según condición de actividad y situación de estudios por situación de pobreza por ingresos (2015)

(Porcentaje, población de 15 a 29 años por situación de pobreza por ingresos)

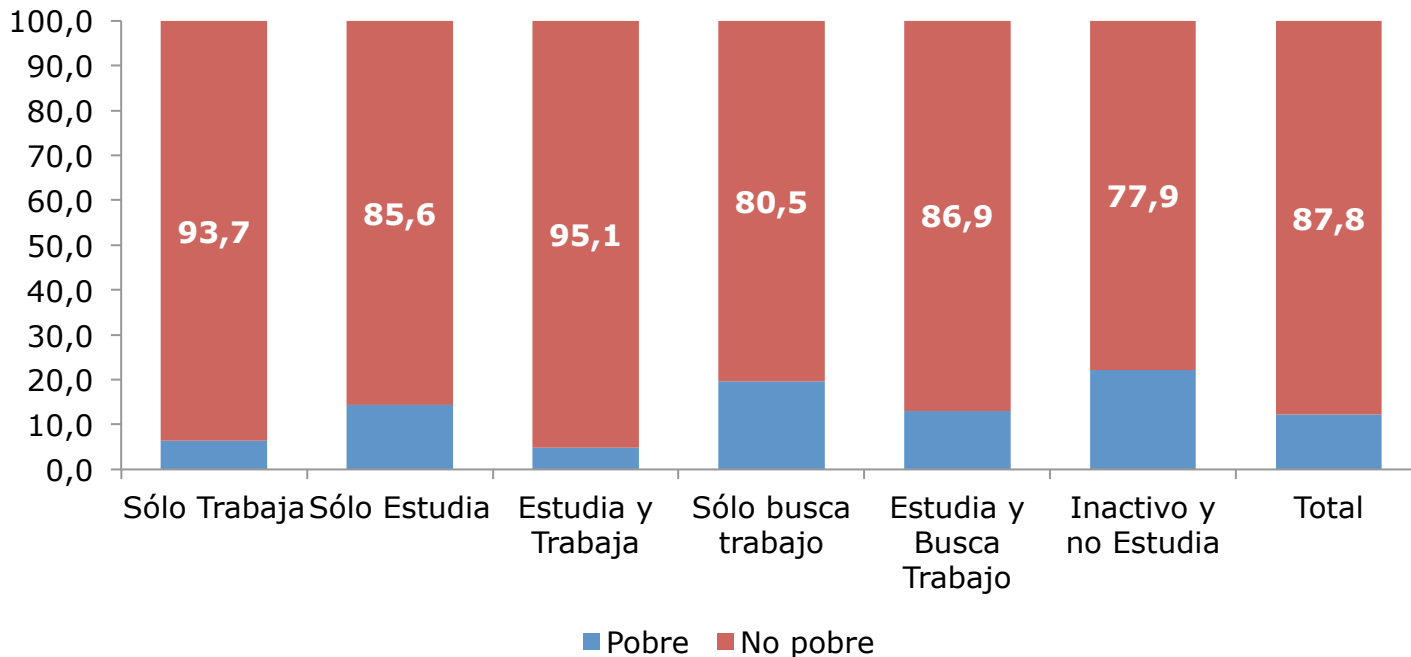

Nota: Diferencias entre grupos: Al 95% de confianza, las diferencias SON estadísticamente significativas para el año 2015 personas pobres y no pobres.

Porcentaje de la población de 15 a 29 años en situación de pobreza por ingreso según condición de actividad y situación de estudios (2006-2015)

(Porcentaje, población de 15 a 29 años)

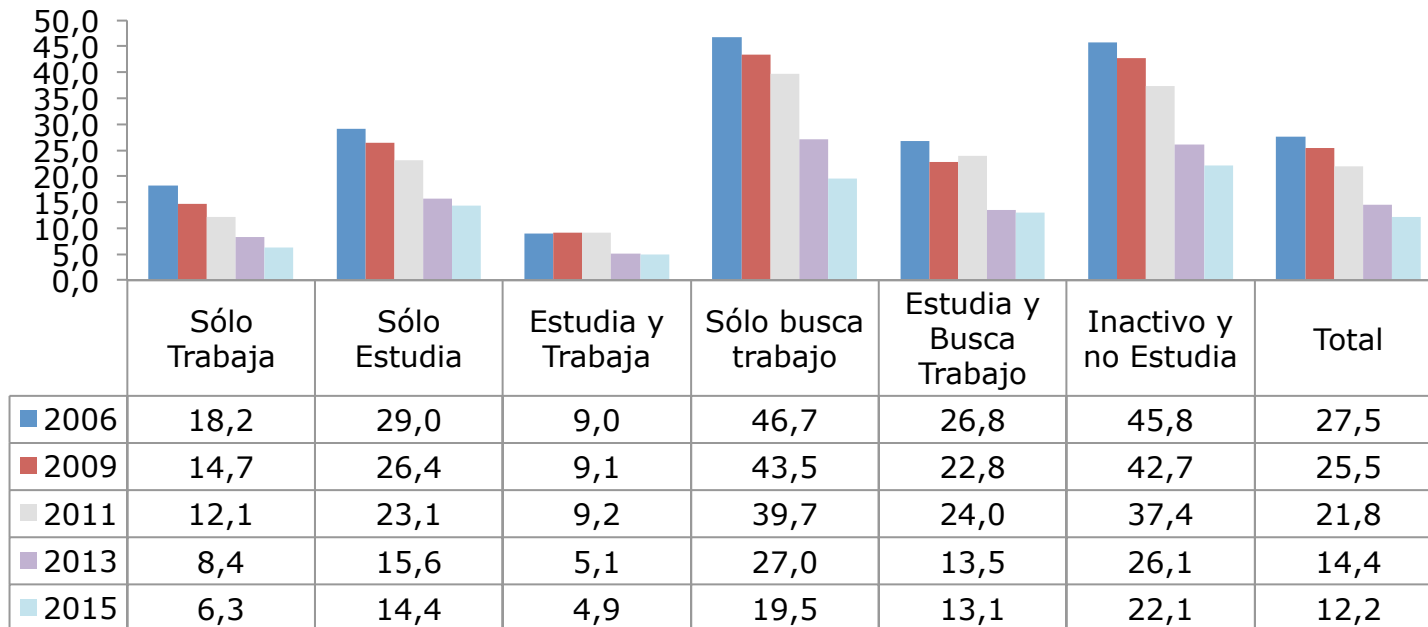

Nota:

Diferencias a través del tiempo: Al 95% de confianza, las diferencias SON estadísticamente significativas para el periodo 2013-2015, excepto las categorías "Sólo Estudia", "Estudia y trabaja" y "Estudia y Busca Trabajo".

Diferencias entre grupos: Al 95% de confianza, las diferencias SON estadísticamente significativas para el año 2015 entre categorías, excepto al comparar la categoría "Sólo Estudia" con "Estudia y Busca Trabajo".

Distribución de la población de 15 a 29 años según condición de actividad y situación de estudios por situación de pobreza multidimensional (2015)

(Porcentaje, población de 15 a 29 años por situación de pobreza multidimensional)

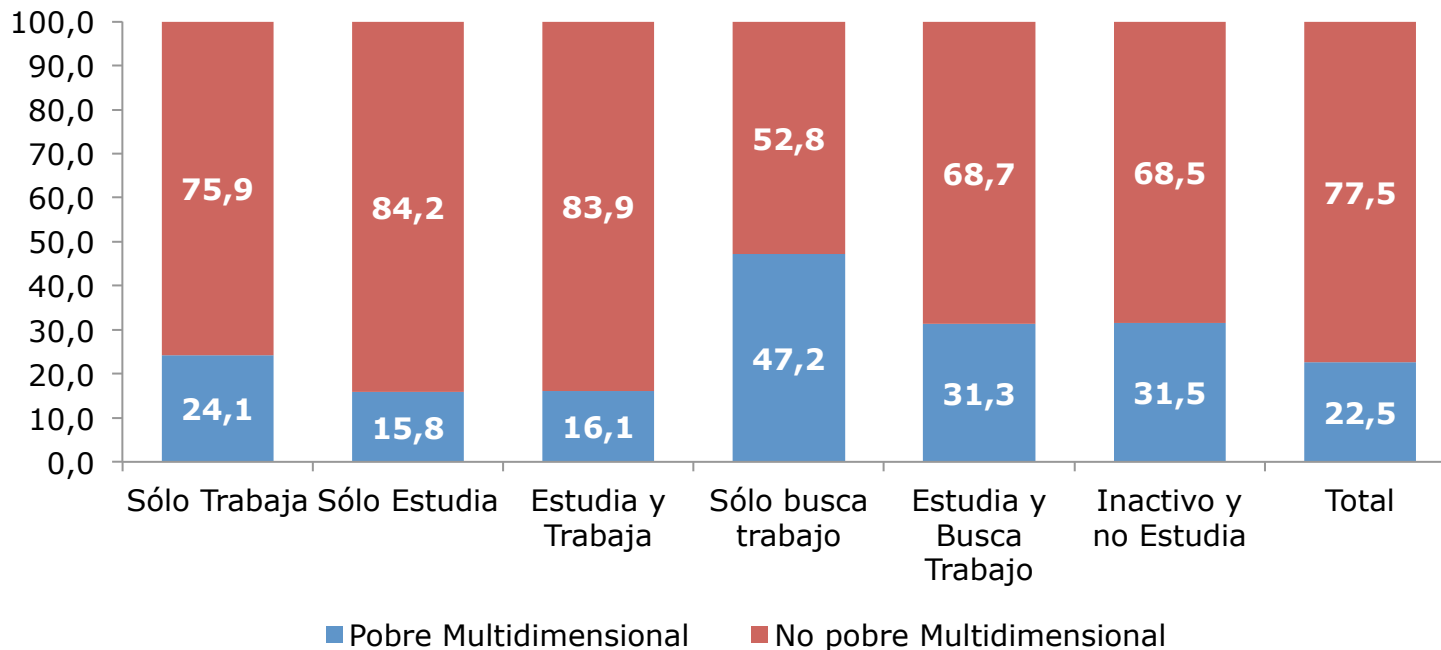

Nota: Diferencias entre grupos: Al 95% de confianza, las diferencias SON estadísticamente significativas para el año 2015 personas pobres y no pobres.

Distribución de la población de 15 a 29 años según que es inactiva y no estudia por grupo de edad y sexo (1990-2000-2013-2015)

(Porcentaje, población de 15 a 29 años por grupo de edad y sexo)

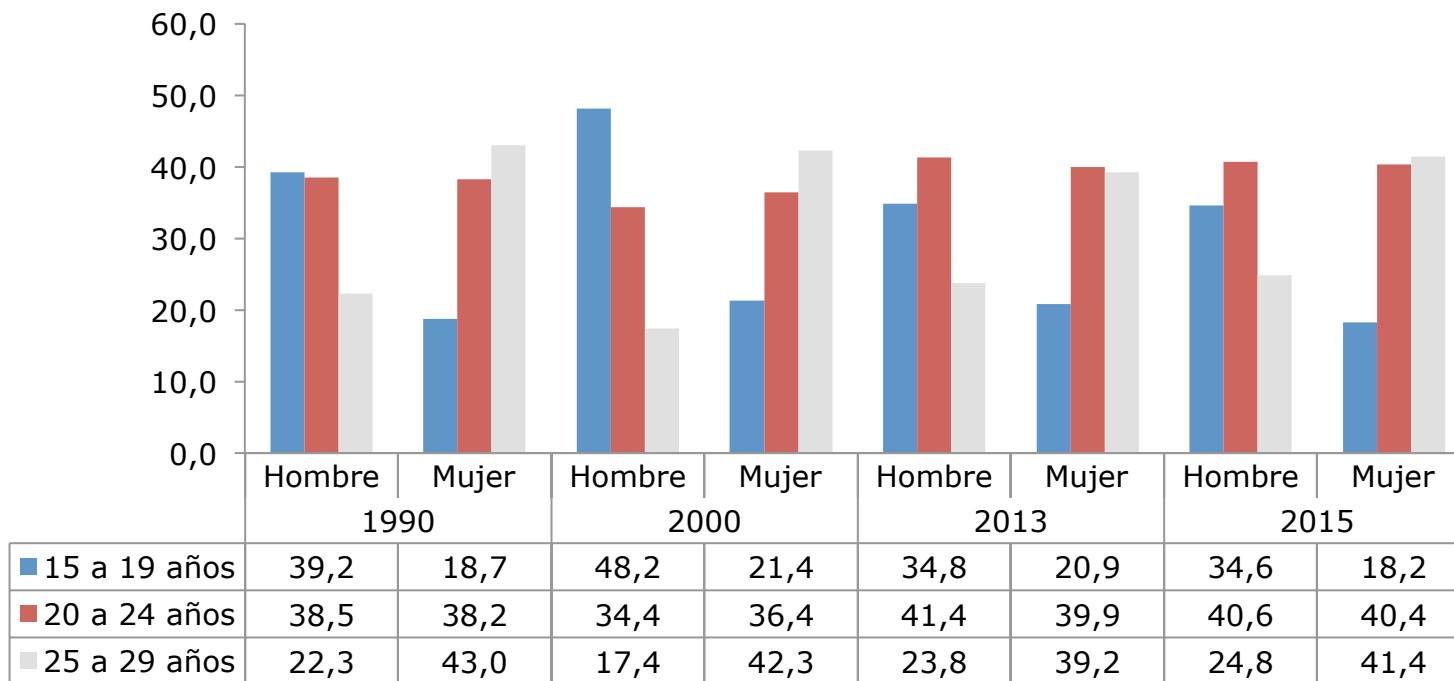

Nota:

Diferencias a través del tiempo: Al 95% de confianza, las diferencias No SON estadísticamente significativas para el periodo 2013-2015 entre cada uno de los grupos presentados.

Diferencias entre grupos: Al 95% de confianza, las diferencias SON estadísticamente significativas para el año 2015 entre hombres y mujeres, excepto en el caso del tramo etario de 20 a 24 años.

Razones de la población de 15 a 29 años que es inactiva (no busca trabajo) y no estudia (2011-2015)

(Porcentaje, población de 15 a 29 años)

Razones	2011		2013		2015	
	Frecuencia	Porcentaje	Frecuencia	Porcentaje	Frecuencia	Porcentaje
Posibilidad de empezar a trabajar pronto	36.012	5,1	25.993	4,5	26.413	4,9
No tiene con quien dejar a los niños, adultos mayores u otro familiar	175.091	24,6	148.230	25,6	134.552	24,8
Está enfermo o tiene una discapacidad	42.887	6,0	39.825	6,9	40.032	7,4
Piensa que nadie le dará trabajo	6.254	0,9	8.317	1,4	6.579	1,2
Condiciones Laborales no se adecuan a expectativas	7.539	1,1	6.188	1,1	6.441	1,2
Quehaceres del Hogar	196.253	27,6	141.605	24,5	133.661	24,6
Jubilado(a), pensionado(a) o montepiado(a)	4.520	0,6	6.536	1,1	4.169	0,8
Tiene otra fuente de ingreso	1.571	0,2	3.789	0,7	2.931	0,5
Se cansó de buscar o cree que no hay trabajo disponible	24.948	3,5	10.781	1,9	9.066	1,7
Busca cuando realmente lo necesita o tiene trabajo esporádico	18.336	2,6	16.711	2,9	18.154	3,3
No tiene interés en trabajar	63.752	9,0	46.151	8,0	43.043	7,9
Otra razón	133.743	18,8	124.329	21,5	118.498	21,8
Total	710.906	100,0	578.455	100,0	543.539	100,0

Nota:

Diferencias a través del tiempo: Al 95% de confianza, las diferencias No SON estadísticamente significativas para el periodo 2013-2015 entre cada uno de los grupos presentados.

6. Situación de Salud

- Sistema de Salud
- Examen del Papanicolau

Distribución de la población según su cobertura de salud por grupos de edad (2015)

(Porcentaje, población total por grupo de edad)

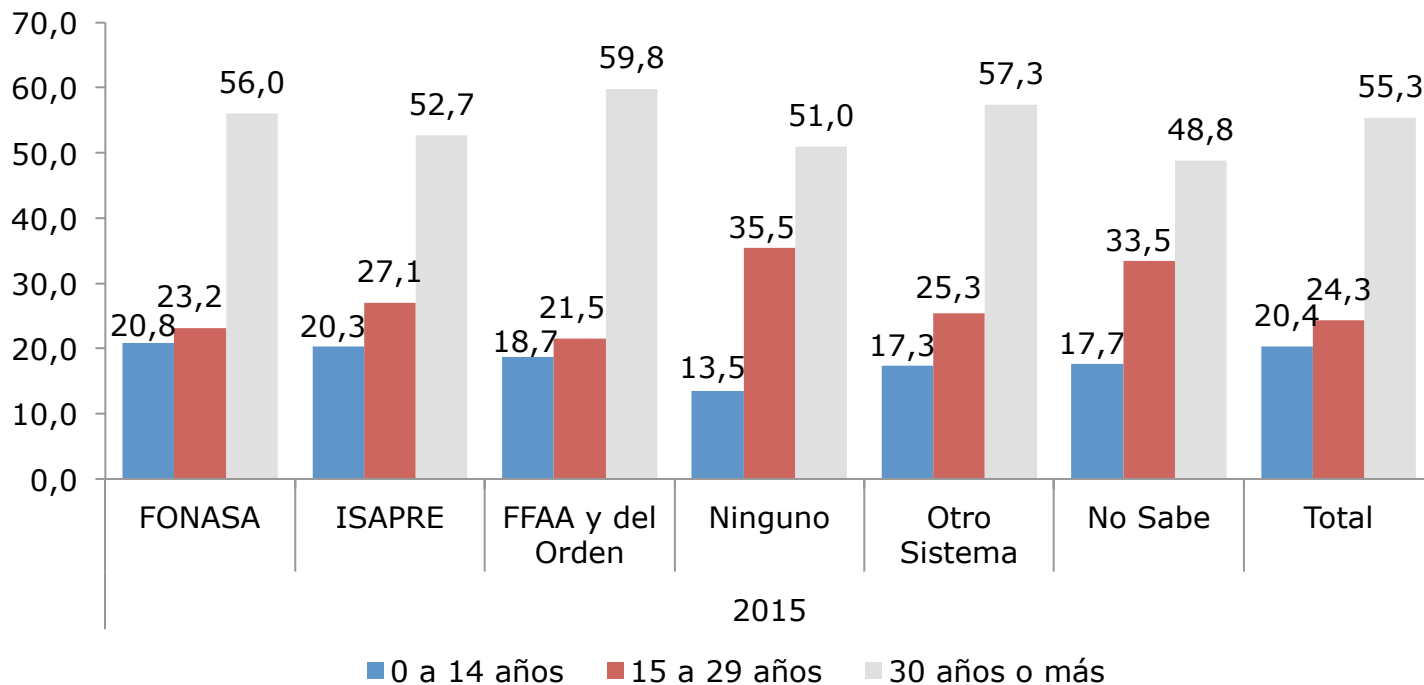

Nota:

Diferencias entre grupos: Al 95% de confianza, las diferencias SON estadísticamente significativas para el año 2015 entre grupos etarios y categorías entregadas, excepto al comparar la categoría "FFAA y del Orden y otro" con "Ninguno".

Porcentaje de la población según su cobertura de salud por grupos de edad (2015)

(Porcentaje, población total por grupo de edad)

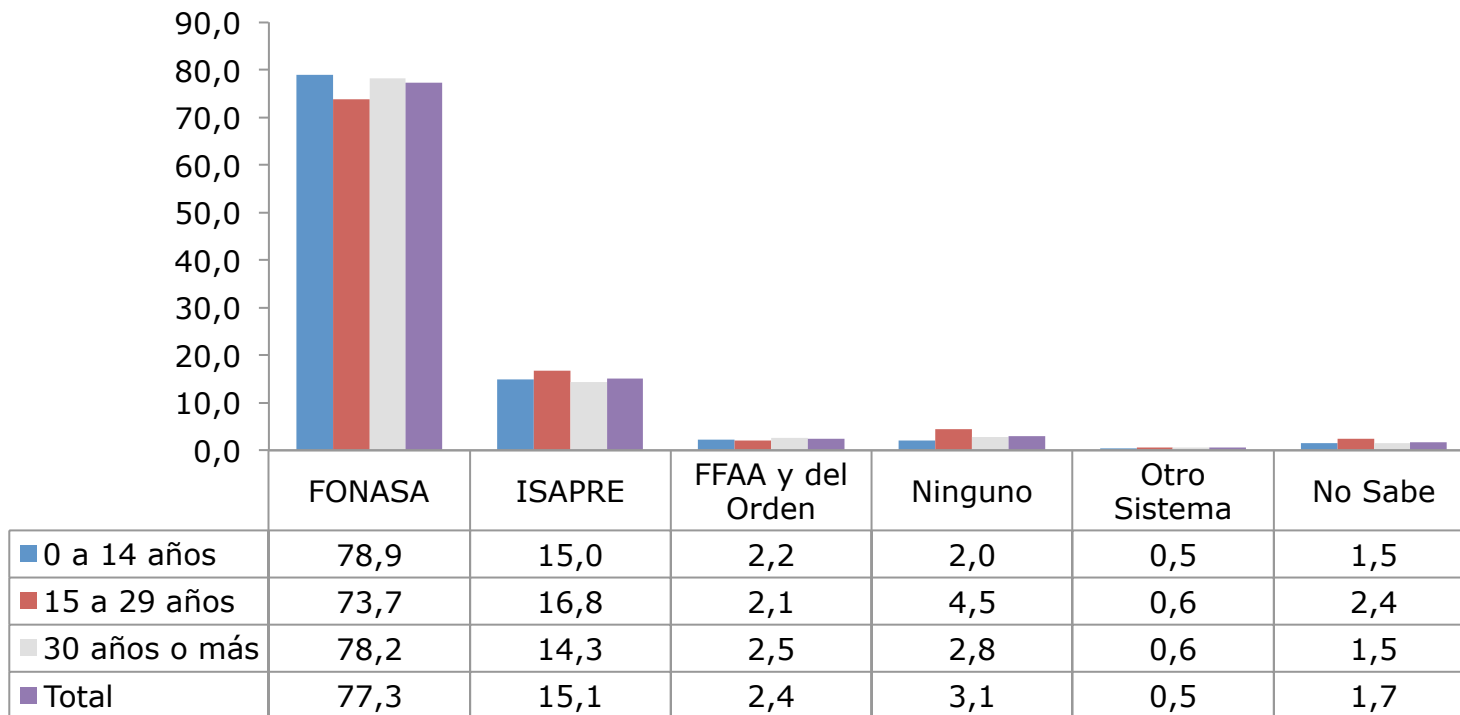

Nota:

Diferencias entre grupos: Al 95% de confianza, las diferencias SON estadísticamente significativas para el año 2015 entre grupos etarios para cada categorías entregadas, excepto al comparar los tramos etarios en el caso de la categoría "FFAA y del Orden"

Distribución de la población de 15 a 29 años según su cobertura de salud por grupos de edad y sexo (2015)

(Porcentaje, población de 15 a 29 años por grupo de edad)

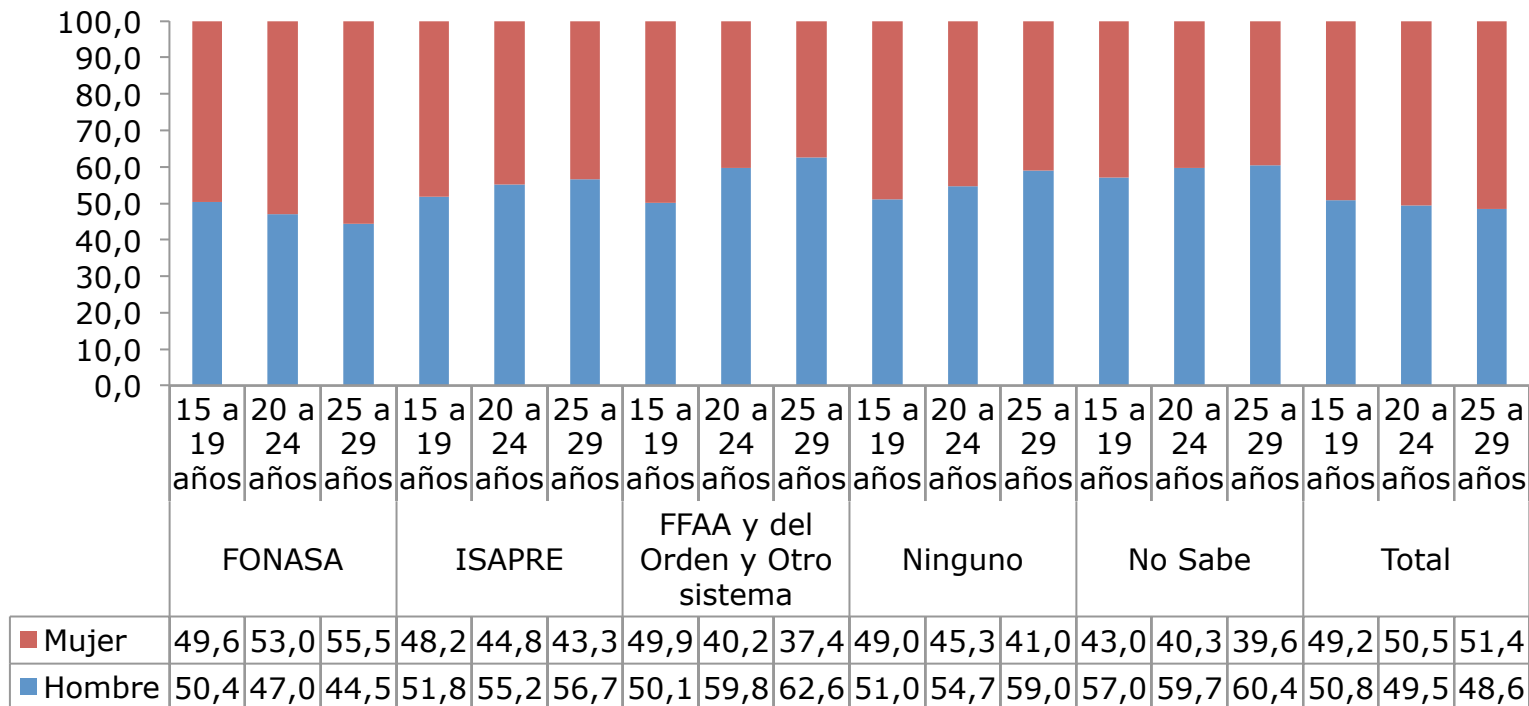

Nota:

Diferencias entre grupos: Al 95% de confianza, las diferencias SON estadísticamente significativas para el año 2015 entre hombres y mujeres, excepto en el tramo de 15 a 19 años para las categorías "Fonasa", "Isapre", "FFAA y orden y otro sistema" y "Ninguno" y en el tramo de 25 a 29 años para la categoría "FFAA y orden y otro sistema".

Porcentaje de la población de 15 a 29 años según su cobertura de salud por grupos de edad (1990/2015)

(Porcentaje, población de 15 a 29 años por grupo de edad)

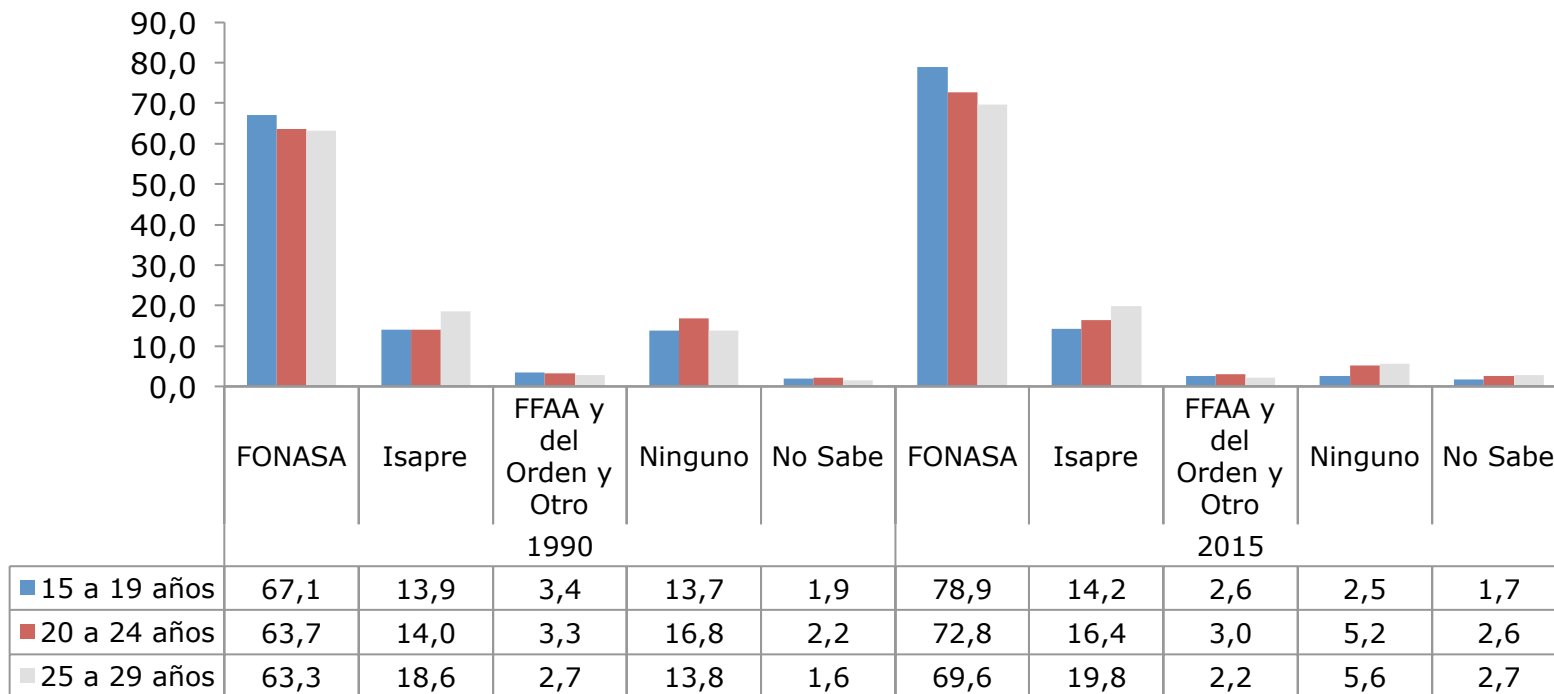

Nota:

Diferencias entre grupos: Al 95% de confianza, las diferencias SON estadísticamente significativas para el año 2015 entre los tramos etarios, excepto en la categoría "Ninguno" al comparar el tramo de 15 a 19 años con 20 a 24 años y cuando se compara el tramo 20 a 4 años con 25 a 29 años en las categorías "Isapre", "Ninguno" y "No sabe".

Porcentaje de mujeres de 15 a 29 años que se ha realizado el examen Papanicolau en los últimos tres años por grupo de edad (2013-2015)

(Porcentaje, población femenina de 15 a 29 años)

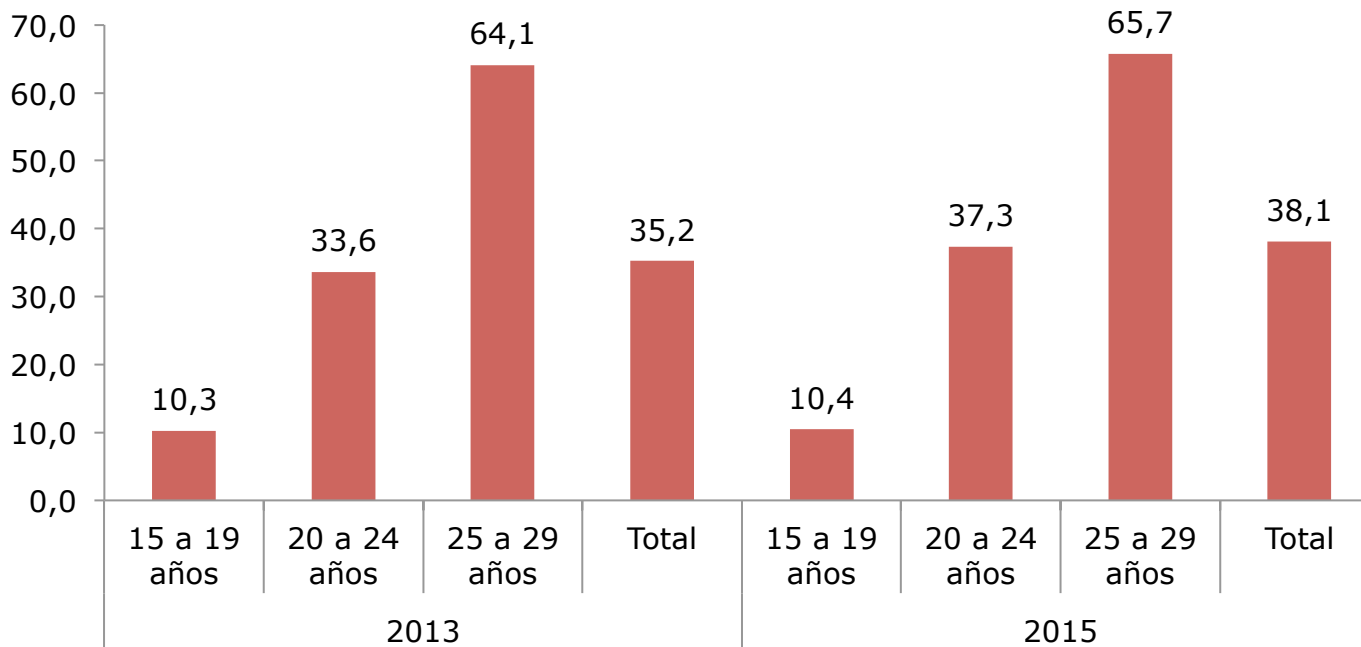

Nota:

Diferencias a través del tiempo: Al 95% de confianza, las diferencias No SON estadísticamente significativas para el periodo 2013-2015, excepto en el tramo de 20 a 24 años.

Diferencias entre grupos: Al 95% de confianza, las diferencias SON estadísticamente significativas para el año 2015 entre tramos etarios.

Razones entregadas por las mujeres de 15 a 29 años que no se han realizado el examen Papanicolau en los últimos tres años (2015)

(Porcentaje, población femenina de 15 a 29 años)

Razones	Frecuencia	Porcentaje
No sabe dónde hacérselo	8.262	0,7
Le da miedo o le disgusta	58.571	5,1
Se le olvida hacérselo	72.122	6,2
No cree que lo necesite	284.132	24,7
No conoce ese examen	12.677	1,1
No sabía que tenía que hacerse ese examen	62.564	5,4
El horario del consultorio no le sirve	5.876	0,5
No tiene tiempo	71.415	6,2
No ha podido conseguir hora	19.624	1,7
No tiene dinero	7.038	0,6
No le corresponde	393.075	34,2
Otra razón	100.164	8,7
No sabe	53.646	4,6
Total	1.149.166	100,0

7. Inserción en el espacio público

- Participación
- Uso de Tic's

Distribución de la población total según su participación en organizaciones* por grupos de edad (2015)

(Porcentaje, población total)

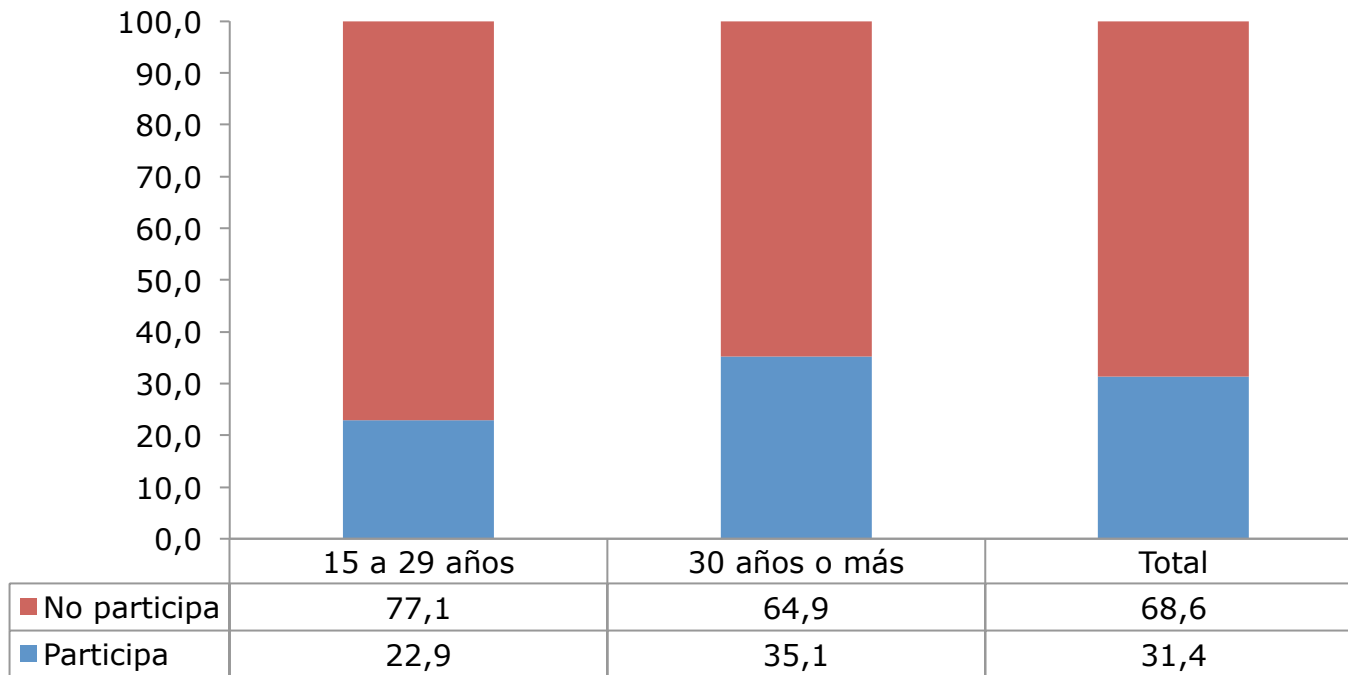

* Se consideran que participan si lo hacen en organizaciones sociales, sindicatos, asociaciones de funcionarios, colegios profesionales y/o asociaciones gremiales.

Nota:

Diferencias entre grupos: Al 95% de confianza, las diferencias SON estadísticamente significativas para el año 2015 entre quienes participan y quienes no lo hacen en cada tramo etario.

Distribución de la población de 15 a 29 años según su participación en organizaciones* por sexo y grupos de edad (2015)

(Porcentaje, población 15 a 29 años por sexo)

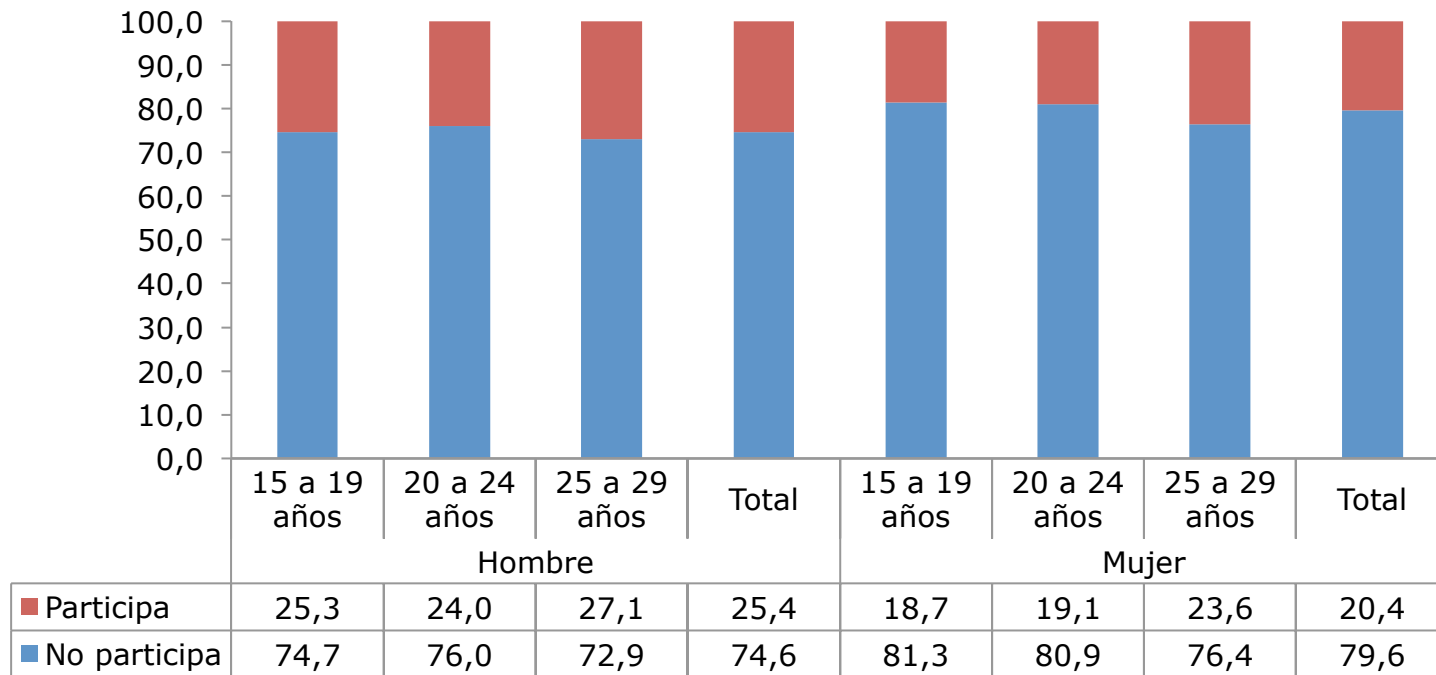

* Se consideran que participan si lo hacen en organizaciones sociales, sindicatos, asociaciones de funcionarios, colegios profesionales y/o asociaciones gremiales.

Nota:

Diferencias entre grupos: Al 95% de confianza, las diferencias SON estadísticamente significativas para el año 2015 entre quienes participan y quienes no lo hacen, no siendo significativas al comparar para cada tramo etario entre sexos.

Distribución de la población de 15 años o más que participa en organizaciones sociales y/o del trabajo según tipo de organización por grupo de edad (2015)

(Porcentaje, población 15 a 29 años por sexo)

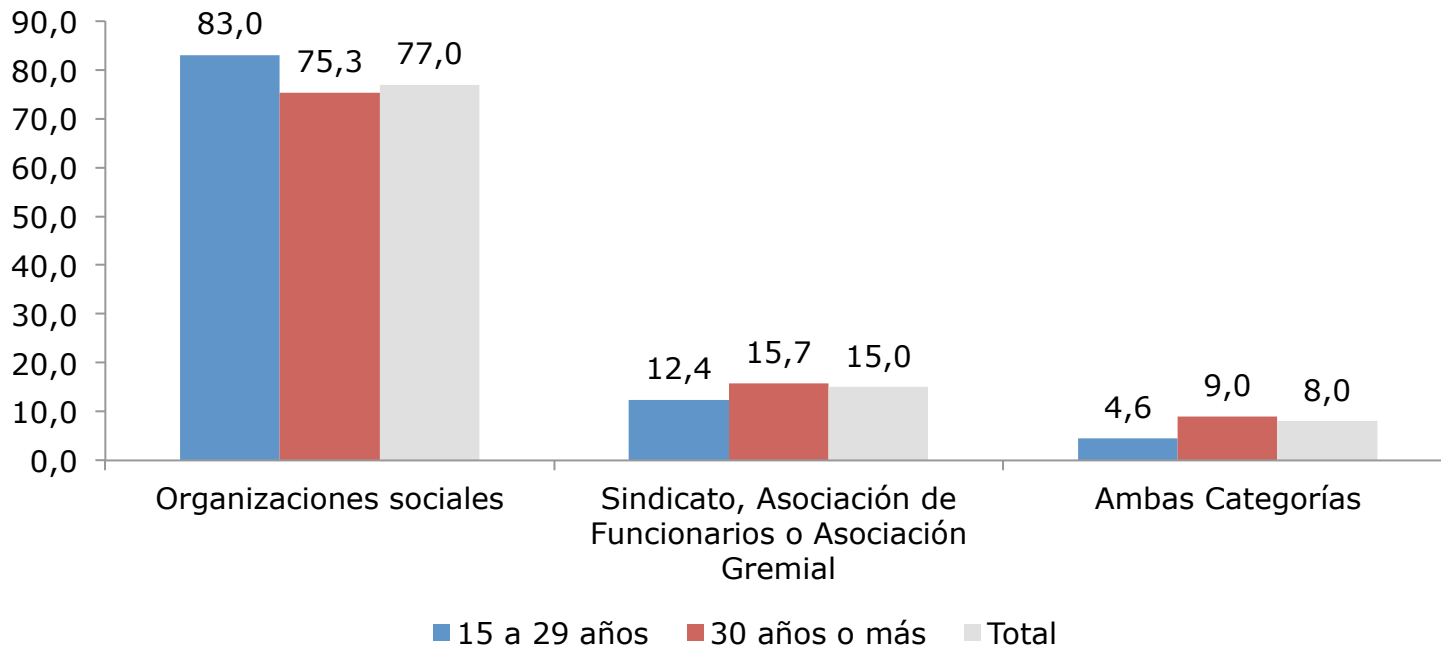

Nota:

Diferencias entre grupos: Al 95% de confianza, las diferencias SON estadísticamente significativas para el año 2015 entre los grupos de edad presentados.

Distribución de la población de 15 a 29 años según uso de Internet por sexo y grupos de edad (2015)

(Porcentaje, población 15 a 29 años por sexo y grupo de edad)

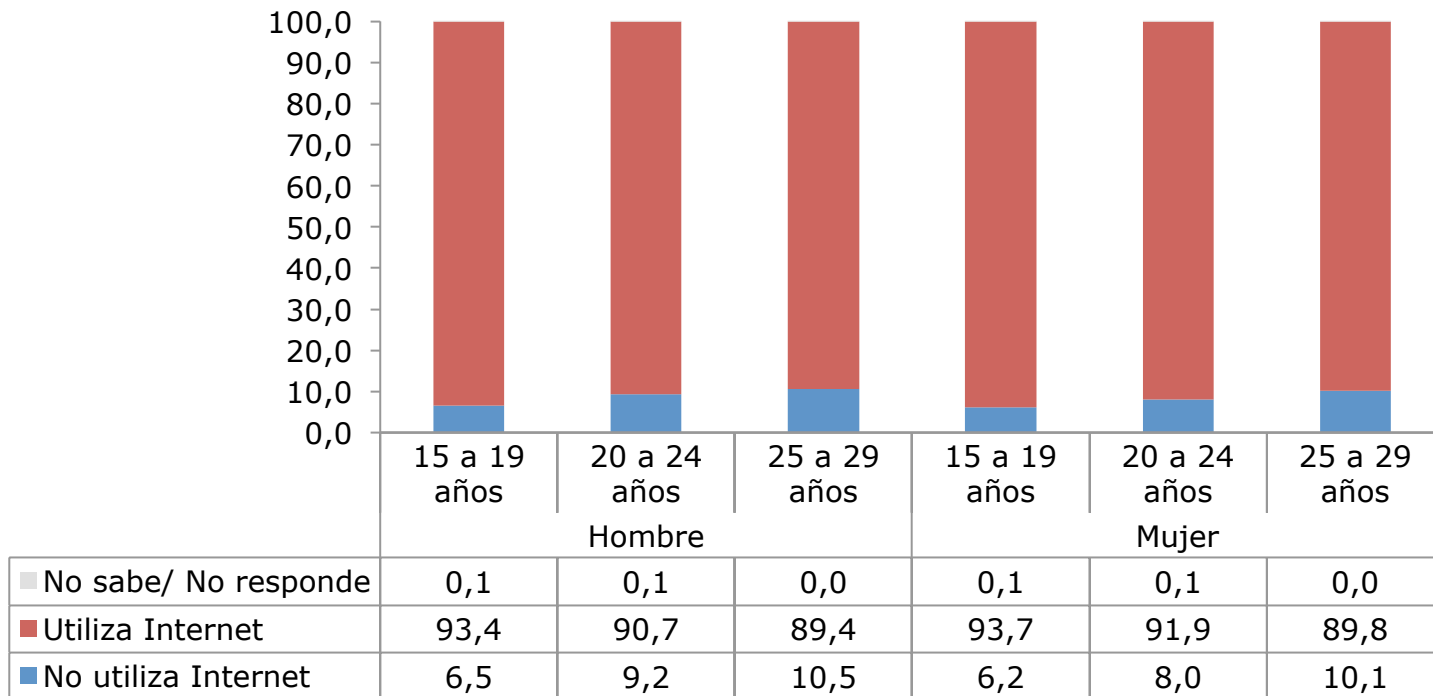

Nota:

Diferencias entre grupos: Al 95% de confianza, las diferencias SON estadísticamente significativas para el año 2015 entre quienes utilizan Internet y los que no lo hacen.

Distribución de la población de 15 a 29 años según uso de Internet por zona (2015)

(Porcentaje, población 15 a 29 años por zona)

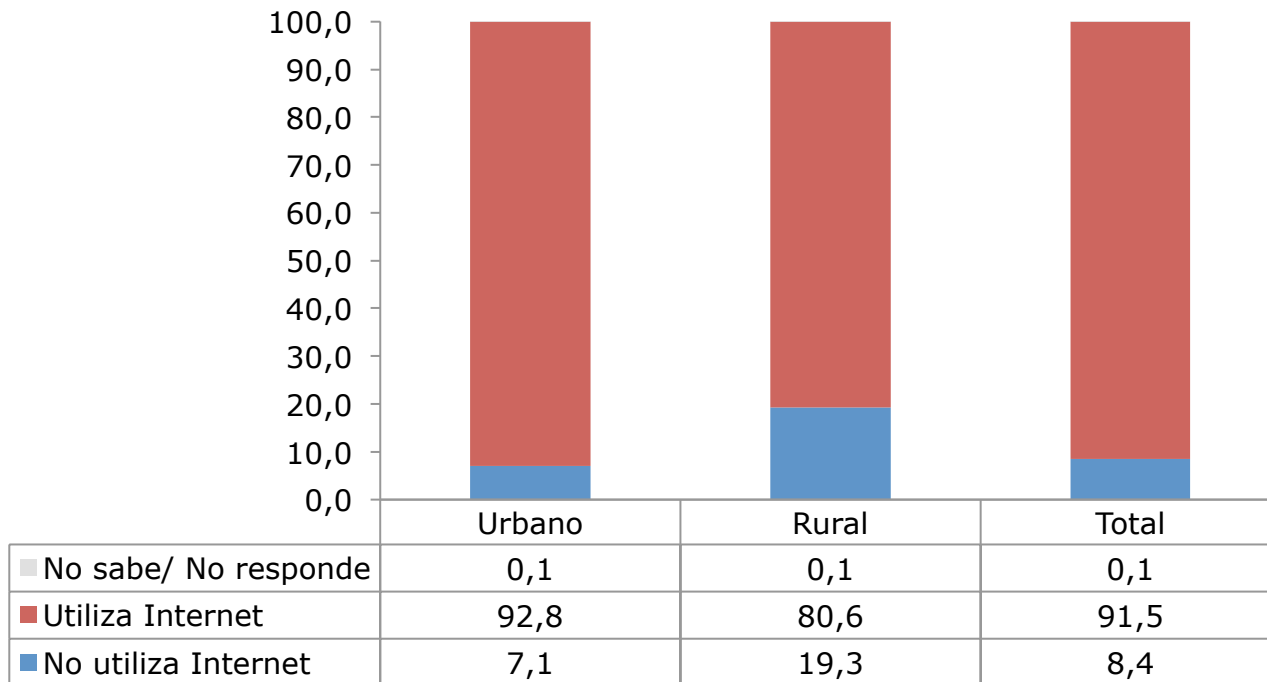

Nota:

Diferencias entre grupos: Al 95% de confianza, las diferencias SON estadísticamente significativas para el año 2015 entre quienes utilizan Internet y los que no lo hacen.

Distribución de la población de 15 a 29 años según tipo de actividad realizada en Internet (2015)

(Porcentaje, población 15 a 29 años)

Usos de Internet	Porcentaje
Obtener información utilizando buscadores como google y otros	95,4
Comunicación por email o correo electrónico	84,3
Comunicación por redes sociales como Facebook, Twitter y otros	95,9
Entretenimiento (videojuegos, películas y música)	82,9
Compra y venta de artículos y/o servicios por Internet	28,5
Operaciones de banca electrónica como revisión de estado de cuentas y transferencias electrónicas	29,7
Actividades de educación formal y capacitación como cursos en línea o bajar material de páginas web de universidades, institutos u otro	36,7
Trámites en línea con instituciones del Estado como certificados de nacimiento u otros con instituciones públicas	28,7

8. Anexos

- Glosario de indicadores
- Ficha Técnica Encuesta Casen 2015

- **Tasa Neta de Asistencia:** Número total de personas que se encuentran asistiendo en el tramo de edad respectivo a cada nivel educacional dividido por la población total de dicho tramo. En el caso de la Educación Media es entre 14 y 17 años y para la Educación Superior es de 18 a 24 años.
- **Tasa Bruta de Asistencia:** Número total de personas que se encuentran asistiendo a cada nivel educacional, independiente de su edad, dividido por la población total del tramo de edad respectivo a cada nivel educacional.
- **Abandono Escolar:** Proporción de estudiantes que, habiendo comenzado el periodo escolar, se retiran de éste durante el mismo año, sin finalizar el grado correspondiente.
- **Deserción Escolar:** Considera la salida del sistema escolar como una situación que presenta cierta permanencia en el tiempo. Se consideró deserción cuando se ha estado al menos dos años fuera del sistema escolar.
- **Tasa de Ocupación:** Porcentaje de la población ocupada con respecto a la población en edad de trabajar de 15 años y más.
- **Tasa de Desocupación:** Porcentaje de la población desocupada (cesantes y personas que buscan trabajo por primera vez) de 15 años y más con respecto a la fuerza de trabajo.

Organismo responsable	Ministerio de Desarrollo Social
Organismo ejecutor	Instituto Nacional de Estadísticas, INE (diseño muestral y elaboración de factores de expansión) Centro de Microdatos de la Universidad de Chile, CMD (levantamiento y procesamiento de la información)
Población objetivo	Constituida por hogares que habitan viviendas particulares ocupadas y personas que residen en ellas de forma permanente.
Principales unidades de análisis	Personas y Hogares
Cobertura	La cobertura geográfica del estudio es nacional. Sin embargo se excluyen áreas de difícil acceso (General Lagos, Colchane, Ollagüe, Juan Fernandez, Isla de Pascua, Cochamó, Chaitén, Futaleufú, Hualaihué, Palena, Lago Verde, Gúaitecas, O'Higgins, Tortel, Laguna Blanca, Río Verde, San Gregorio, Cabo de Hornos (ex Navarino), Antártica, Primavera, Timuakel, Torres del Paine). Estas áreas geográficas no están incluidas en el Marco Maestro del INE.
Tamaños logrados de unidades de análisis	Viviendas: 82.210 (efectivas) Hogares: 83.887 Personas en hogares: 266.968 Núcleos familiares: 100.271
Marco muestral	Marco muestral de manzanas para el área urbana y Resto de Áreas Urbanas de 2008 del INE (MM2008), actualizado parcialmente para Casen 2015. Marco muestral de secciones para el área rural y Resto de Áreas Urbanas de 2002 del INE (MS2002)
Diseño de la muestra	Probabilístico, estratificado, por conglomerado y en múltiples etapas. La unidad final de selección es la vivienda.
Representatividad	Nacional Áreas geográficas Urbana y Rural Regiones, Provincias 139 comunas que concentran 80% o más de las viviendas de cada región según Marcos Muestrales de INE (entre tales comunas están las capitales provinciales y regionales presentes en marcos muestrales INE)

Error muestral	<p>La variable de interés en la determinación del tamaño muestral es la tasa de pobreza por ingresos, para la cual se fijaron errores absolutos regionales esperados de 1 a 4 puntos porcentuales y un error absoluto esperado de 0,5 puntos porcentuales (pp) a nivel nacional. El error relativo esperado a nivel regional no superaba 35% (salvo en la Región de Magallanes).</p> <p>En las comunas con representatividad, el error absoluto máximo esperado para la tasa de pobreza por ingresos era de 9,5 puntos porcentuales (excepto en una capital provincial) y el error relativo esperado se diferenció por tramos, dependiendo de la magnitud de la tasa de pobreza por ingresos estimada para el año 2013.</p> <p>Los errores muestrales efectivos a nivel nacional son 0,4 puntos porcentuales en el caso del error absoluto y 3,7%, el error relativo, para la estimación de la tasa de pobreza por ingresos. A nivel regional, el error absoluto promedio es 1,7 puntos porcentuales (con un valor máximo de 2,7 puntos porcentuales en la región de Los Ríos) y el error relativo promedio es 17,7% (con un valor máximo de 37,8% en la Región de Aysén).</p>
Período de trabajo de campo	2 Noviembre 2015 – 31 Enero 2016
Modo de aplicación	Entrevista personal, aplicada por un encuestador en cuestionario en papel
Duración promedio	47,3 minutos para un hogar de 4 personas
Informante	Jefe de Hogar o persona miembro del hogar de 18 años o más
Control de calidad	Supervisión interna del proveedor del levantamiento de datos: 13,7% de la muestra lograda Casen 2015 Supervisión externa: 2,0% de la muestra lograda Casen 2015
Cobertura temática	La encuesta se compone de siete módulos mediante los cuales se busca caracterizar los hogares que participan del estudio. Estos módulos son Registro de Residentes, Educación, Empleo, Ingresos, Salud, Residentes y Vivienda.
Otros	Entrevista Voluntaria No se solicitan datos personales (sin RUT, sin apellidos) Base de datos con acceso público

FICHA TÉCNICA ENCUESTA CASEN 2015

Personas y hogares entrevistados por zona según región

Región	Personas			Hogares		
	Urbano	Rural	Total	Urbano	Rural	Total
Arica y Parinacota	2.250	467	2.717	683	194	877
Tarapacá	6.938	1.520	8.458	1.995	547	2.542
Antofagasta	5.943	712	6.655	1.776	249	2.025
Copiapó	12.877	942	13.819	3.664	325	3.989
Coquimbo	9.783	2.681	12.464	2.882	863	3.745
Valparaíso	22.710	5.288	27.998	7.330	1.668	8.998
O'Higgins	14.919	7.886	22.805	4.702	2.463	7.165
Maule	11.388	5.942	17.330	3.687	2.000	5.687
Biobío	27.889	8.209	36.098	8.792	2.698	11.490
Araucanía	13.706	8.336	22.042	4.425	2.615	7.040
Los Ríos	5.291	5.163	10.454	1.746	1.629	3.375
Los Lagos	11.371	8.015	19.386	3.615	2.572	6.187
Aysén	2.722	631	3.353	906	246	1.152
Magallanes	4.598	649	5.247	1.618	274	1.892
Metropolitana	56.214	1.928	58.142	17.155	568	17.723
Total	208.599	58.369	266.968	64.976	18.911	83.887

Fuente: Ministerio de Desarrollo Social, Encuesta Casen 2015.

Casen

2015

Encuesta de Caracterización
Socioeconómica Nacional

**Ministerio de Desarrollo Social,
Subsecretaría de Evaluación Social**