

Principales Resultados Encuesta de Actividades de Niños, Niñas y Adolescentes (EANNA) 2012



**Gobierno
de Chile**

Ministerio de Desarrollo Social
Ministerio de Trabajo y Previsión Social
Organización Internacional del Trabajo (OIT)

28 de junio 2013



Antecedentes generales



Durante el año 2011, el Ministerio del Trabajo y Previsión Social, el Ministerio de Desarrollo Social y Organización Internacional del Trabajo (OIT) acordaron desarrollar acciones conjuntas para levantar la **Encuesta de Actividades de Niños, Niñas y Adolescentes (EANNA) 2012**, con el propósito de conocer la magnitud del Trabajo Infantil en Chile, acogiendo las indicaciones y directrices del organismo internacional contenidas en la **Resolución sobre Estadísticas del Trabajo Infantil del año 2008 (RETI-2008)**.

La encuesta se implementó durante el año 2012, el levantamiento de información se realizó entre los meses de febrero y mayo.

Cambios metodológicos en medición del Trabajo Infantil al 2012 (EANNA 2012)



“ **Identificación de los niños, niñas y adolescentes:**

Modificaciones en la legislación (Código del Trabajo y DS 50 2007) y Resolución de estadísticas de Trabajo Infantil (OIT 2008), actualizan la identificación de los niños en trabajo infantil y trabajo peligroso.

“ **Diseño de instrumentos:**

“Se realizaron talleres con expertos en infancia y adolescencia.

“Pre-test cuantitativo (aproximadamente 500 casos).

“Estudios cualitativos para mejorar entrevista de niños y niñas, percepción adulta del trabajo infantil y pruebas piloto del proceso de levantamiento de la encuesta.



Ejemplos de tarjetas (EANNA 2012)

“Actividades Económicas”

“Tareas de la casa”

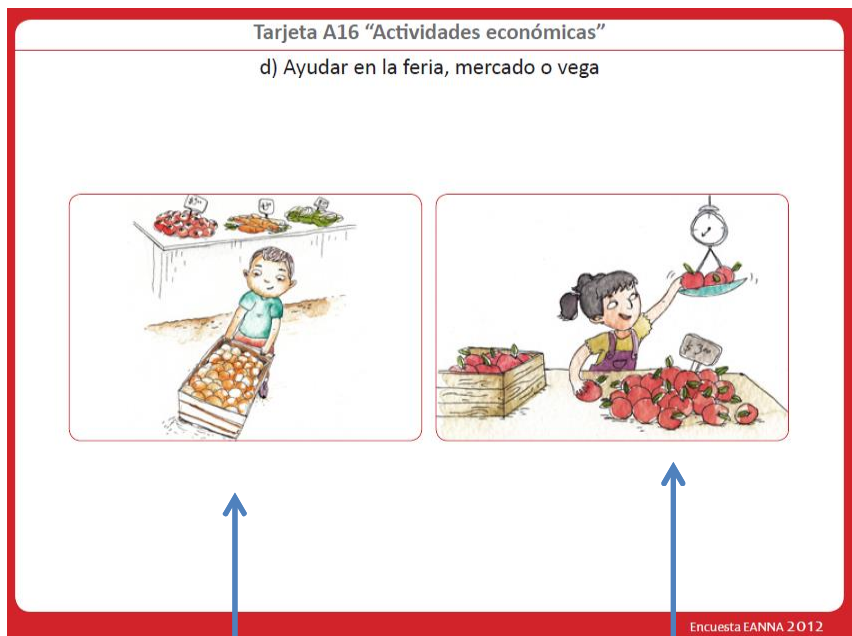

Trabajar en
puesto de
la feria

Pesar frutas,
ayudar a vender
en la feria
o en el mercado

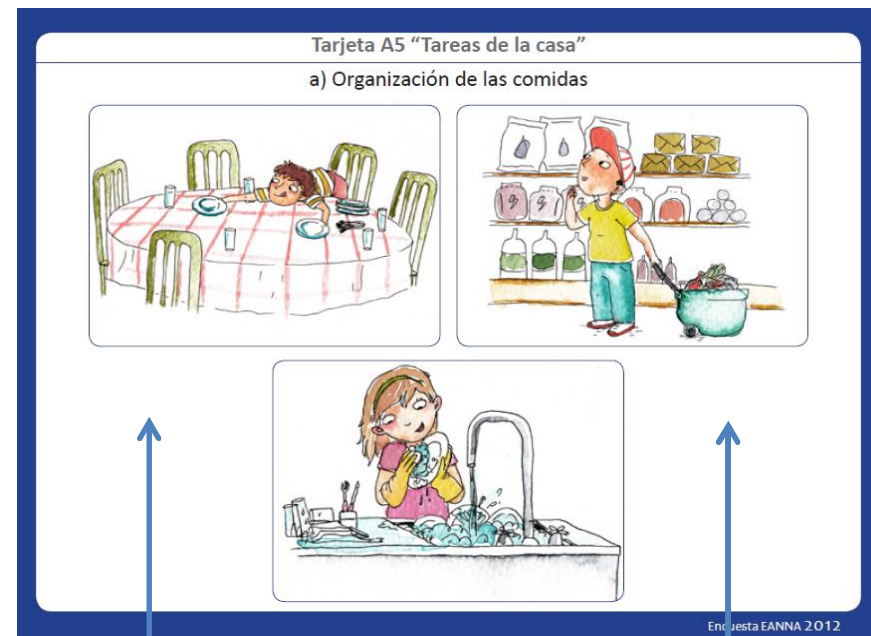

Poner
la
mesa

Lavar la
loza

Comprar
cosas
para la
comida

Definiciones



Ocupados: Niños, niñas y adolescentes (NNA) de 5 a 17 años, que realizaron alguna actividad económica por al menos una hora en el período de referencia (semana pasada) o tienen un trabajo al cual van a volver.

Trabajo Infantil*: Se refiere a la participación de NNA en formas de trabajo prohibidas y, a nivel más general, en tipos de trabajo que es preciso eliminar por ser social y moralmente indeseables, a partir de las orientaciones de la legislación nacional, del Convenio sobre la edad mínima (núm. 138) y del Convenio sobre las peores formas de trabajo infantil (núm. 182).

En términos operacionales se consideran en Trabajo Infantil a NNA de 5 a 17 años de edad que realizan trabajos peligrosos o por debajo de la edad mínima.

(*) OIT - RETI - 2008

Definiciones



Trabajo peligroso: Trabajo que por su naturaleza o por las condiciones en que se lleva a cabo, es probable que dañe la salud, seguridad o la moralidad de los NNA. Se incluyen acá trabajos peligrosos por cargas pesadas, herramientas, lugar de trabajo u oficio peligrosos y horario prolongado o nocturno.

Trabajo bajo la edad mínima: Trabajo realizado por todos los niños de 5 a 14 años (la única excepción son trabajos en el rubro del espectáculo o artístico con consentimiento del adulto responsable).

Tareas domésticas no remuneradas en el propio hogar de carácter peligroso: Son aquellas que se realizan en un horario prolongado, definido como 21 o más horas a la semana.



NIÑOS, NIÑAS Y ADOLESCENTES OCUPADOS

¿Cuántos son los niños(as) y adolescentes ocupados en Chile?



De los 3,328 millones NNA, **229 mil están ocupados (6,9%)**.

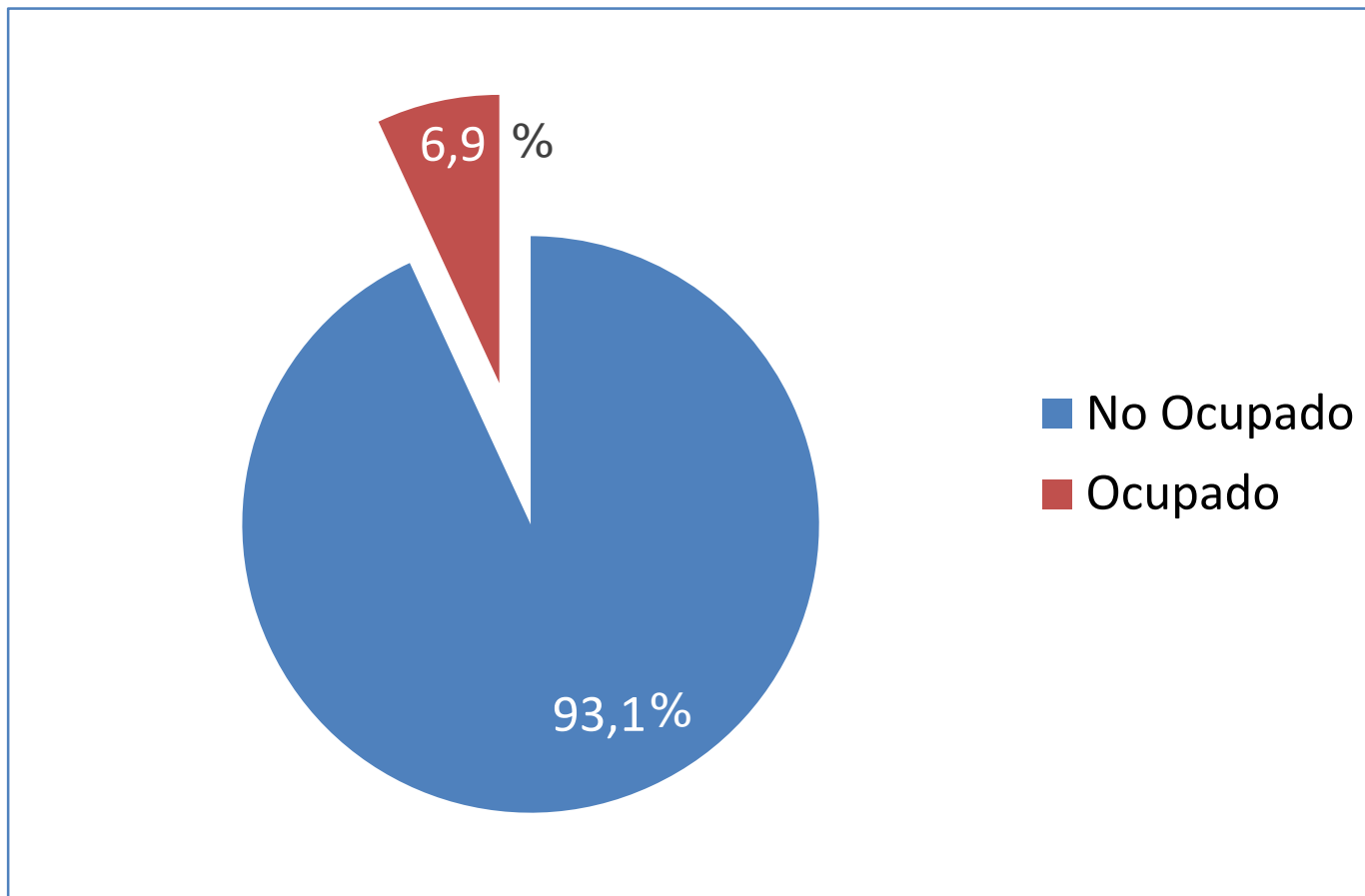

¿Cuántos son los niños(as) y adolescentes ocupados en Chile?



“ De los NNA ocupados: 94 mil tienen entre 5 a 14 años, y 135 mil entre 15 y 17 años.

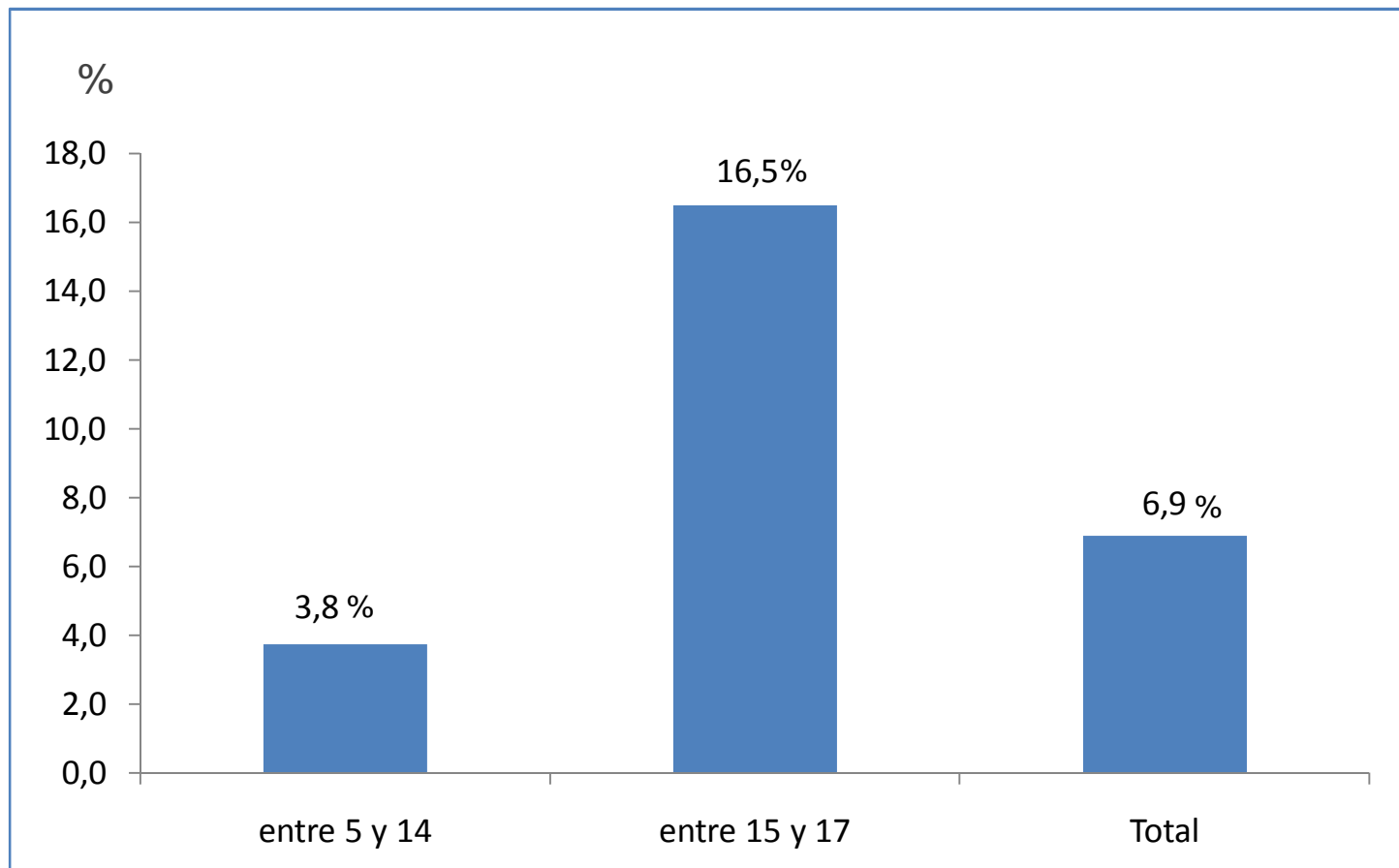

¿Cuántos son los niños(as) y adolescentes ocupados en Chile?



“ De los NNA ocupados: 155 mil son niños y 74 mil niñas.

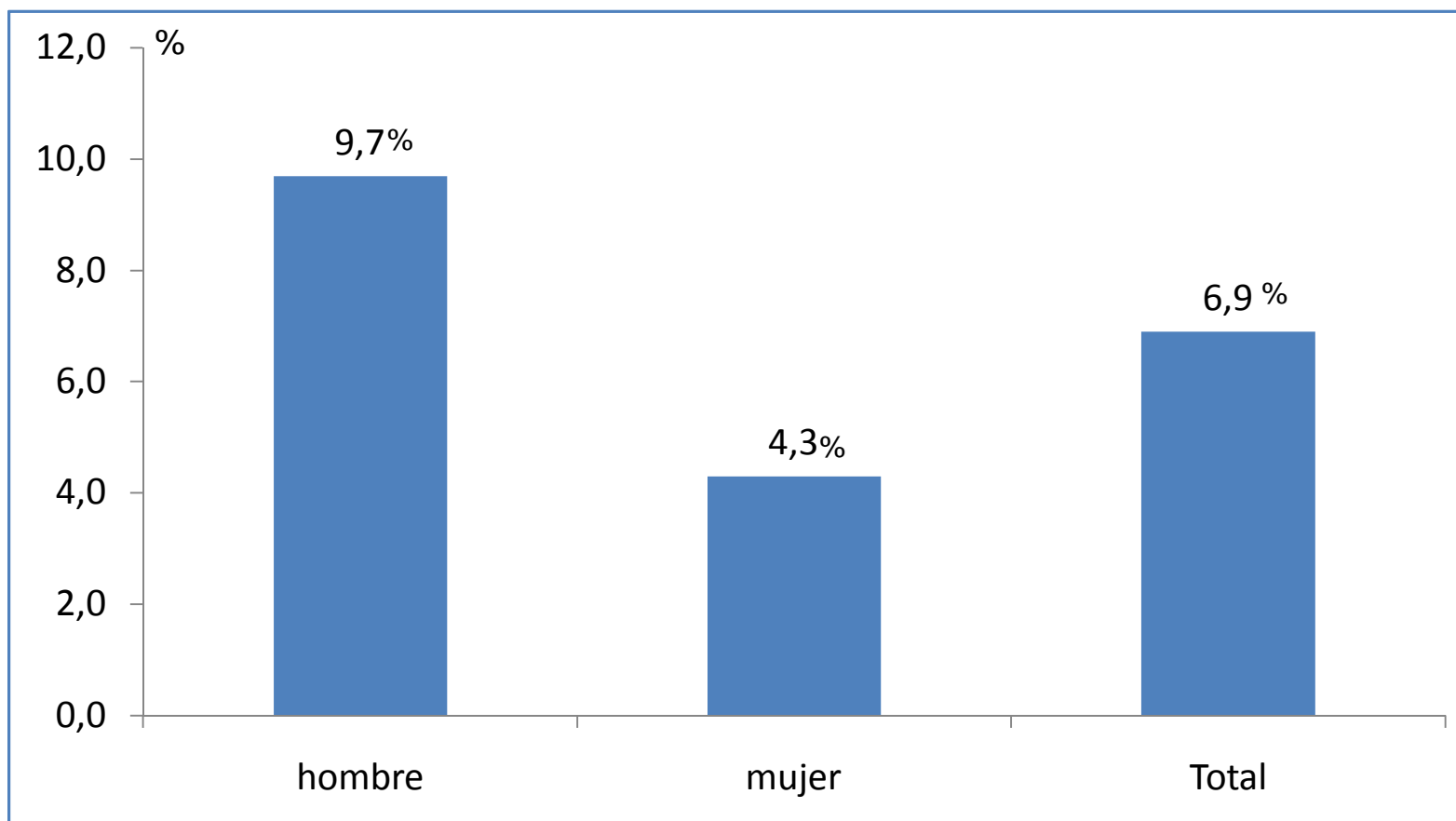

¿Cuántos son los niños(as) y adolescentes ocupados en Chile?



“ De los NNA ocupados: 187 mil están en el área urbana y 42 mil en el área rural.

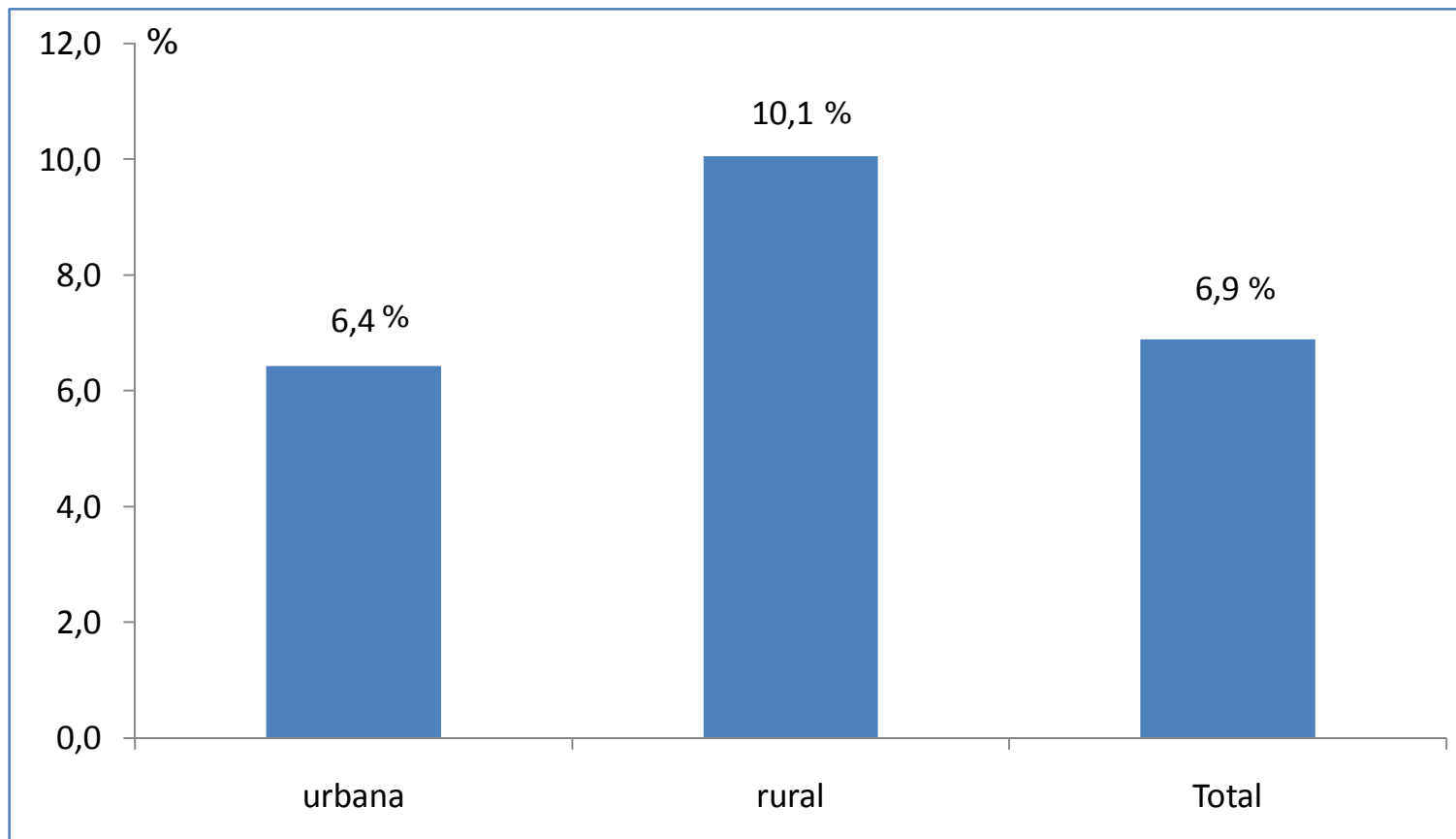

Porcentaje de niños(as) y adolescentes ocupados en Chile

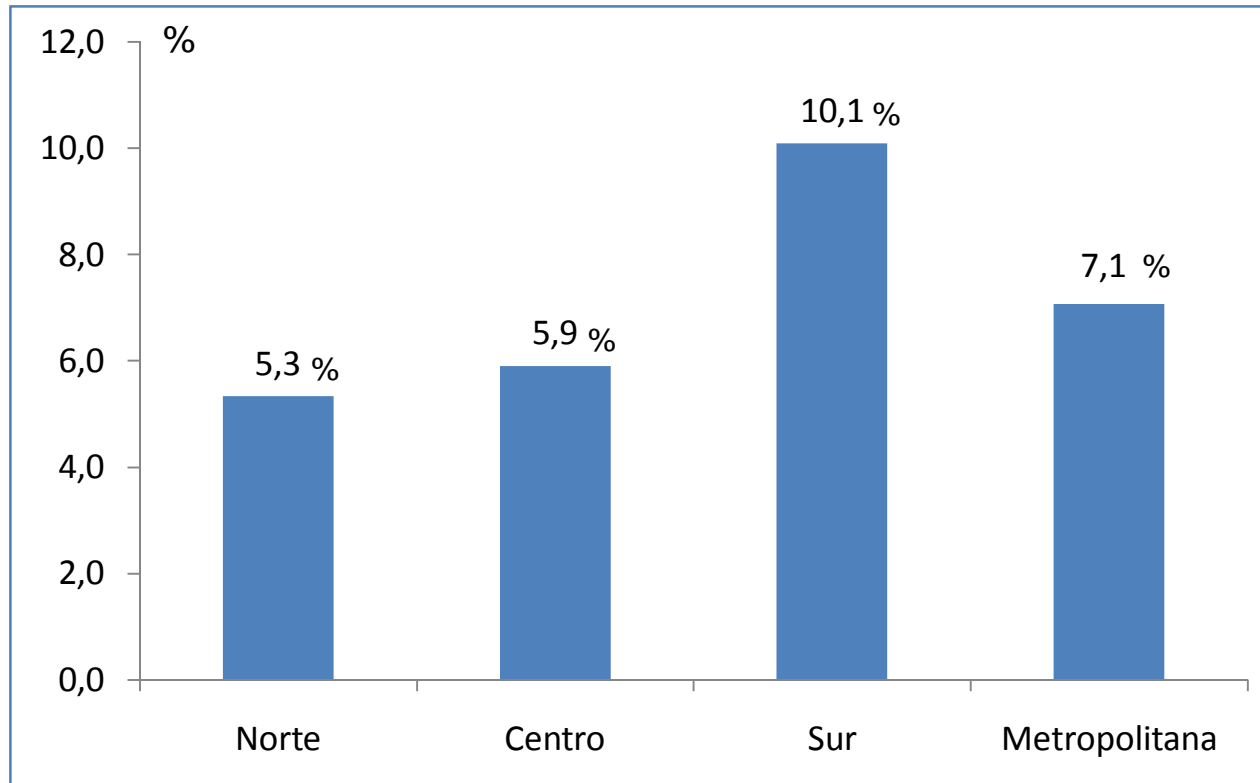

Por macrozona:

92 mil en metropolitana
65 mil en centro,
48 mil en sur,
22 mil en norte.

* Macrozonas:

Norte: Arica y Parinacota, Tarapacá, Antofagasta, Atacama y Coquimbo.

Centro: Valparaíso, O'Higgins, Maule y Biobío.

Sur: La Araucanía, De los Lagos, De los Ríos, Aysén y Magallanes.

Metropolitana: Metropolitana.



Caracterización de niños(as) y adolescentes ocupados en Chile

- En promedio, trabajan **16 horas a la semana**.
- En el área urbana trabajan semanalmente, en promedio, más horas que en el área rural (**17 horas** promedio en área urbana; **11 horas** promedio en área rural).
- Los adolescentes varones trabajan, en promedio, **2 horas más** que las mujeres.



NIÑOS, NIÑAS Y ADOLESCENTES EN TRABAJO INFANTIL

¿Cuántos niños(as) y adolescentes están en Trabajo Infantil?

“ NO todos los niños(as) y adolescentes ocupados están en trabajo infantil.

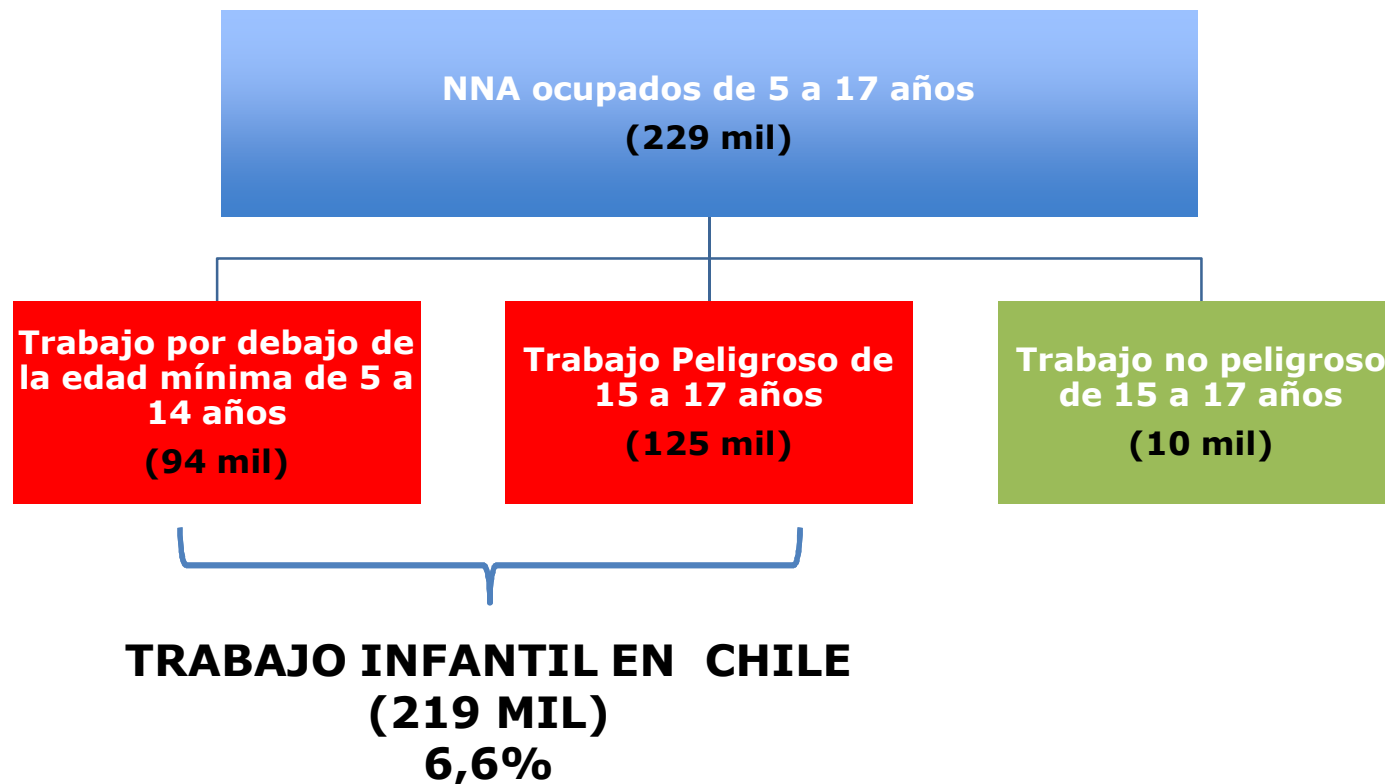

Nota:

El trabajo por debajo de la edad mínima puede ser peligroso o no peligroso: 72 mil en trabajo peligroso y 22 mil en trabajo no peligroso.

¿Quiénes son los niños(as) y adolescentes en Trabajo Infantil - TI?

” De los NNA en Trabajo Infantil, el 31% son niñas y el 69% son niños.

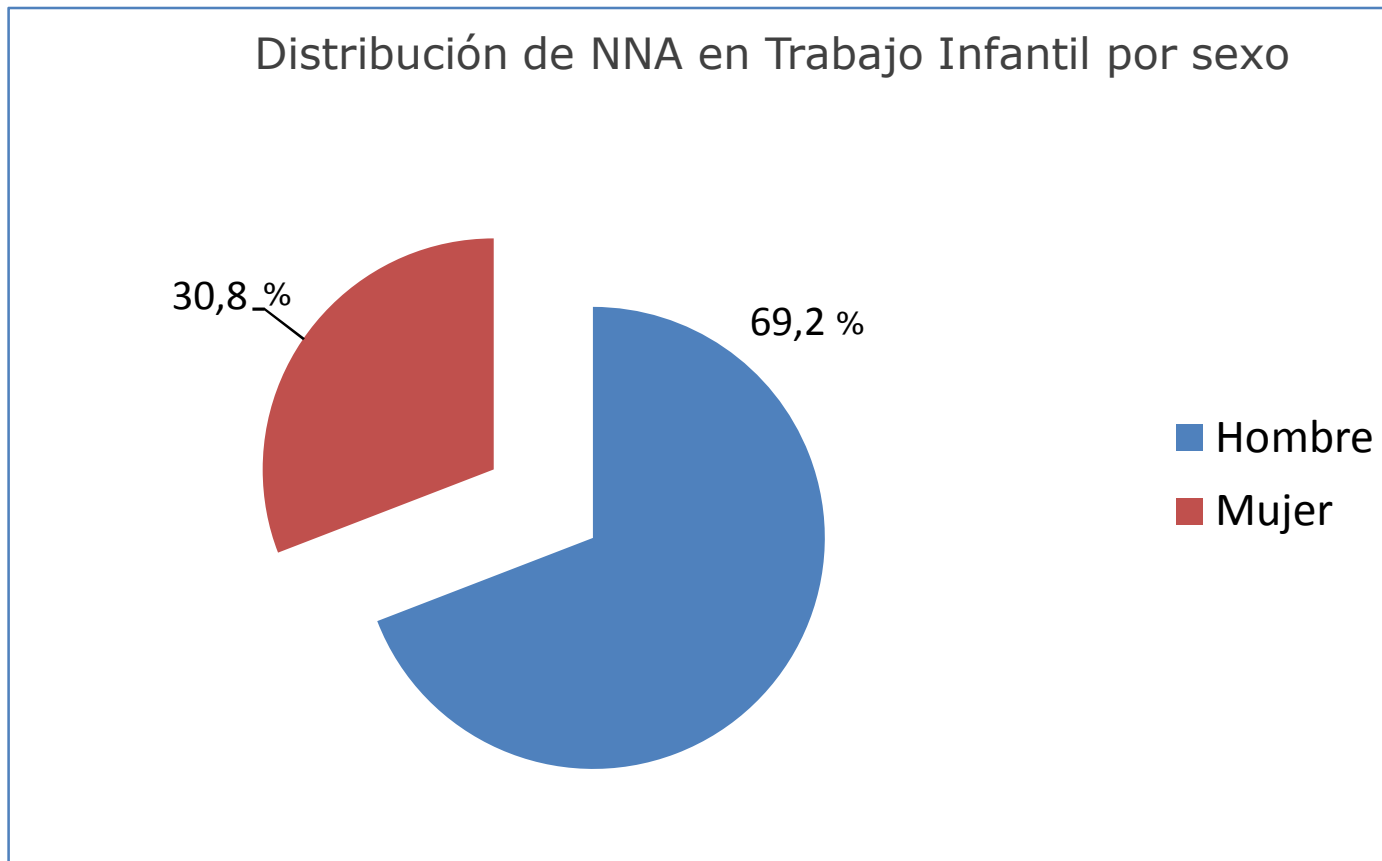

¿Quiénes son los niños(as) y adolescentes en Trabajo Infantil - TI?

“ 46% de los NNA en TI vive en hogares del primer quintil de ingreso autónomo per cápita.

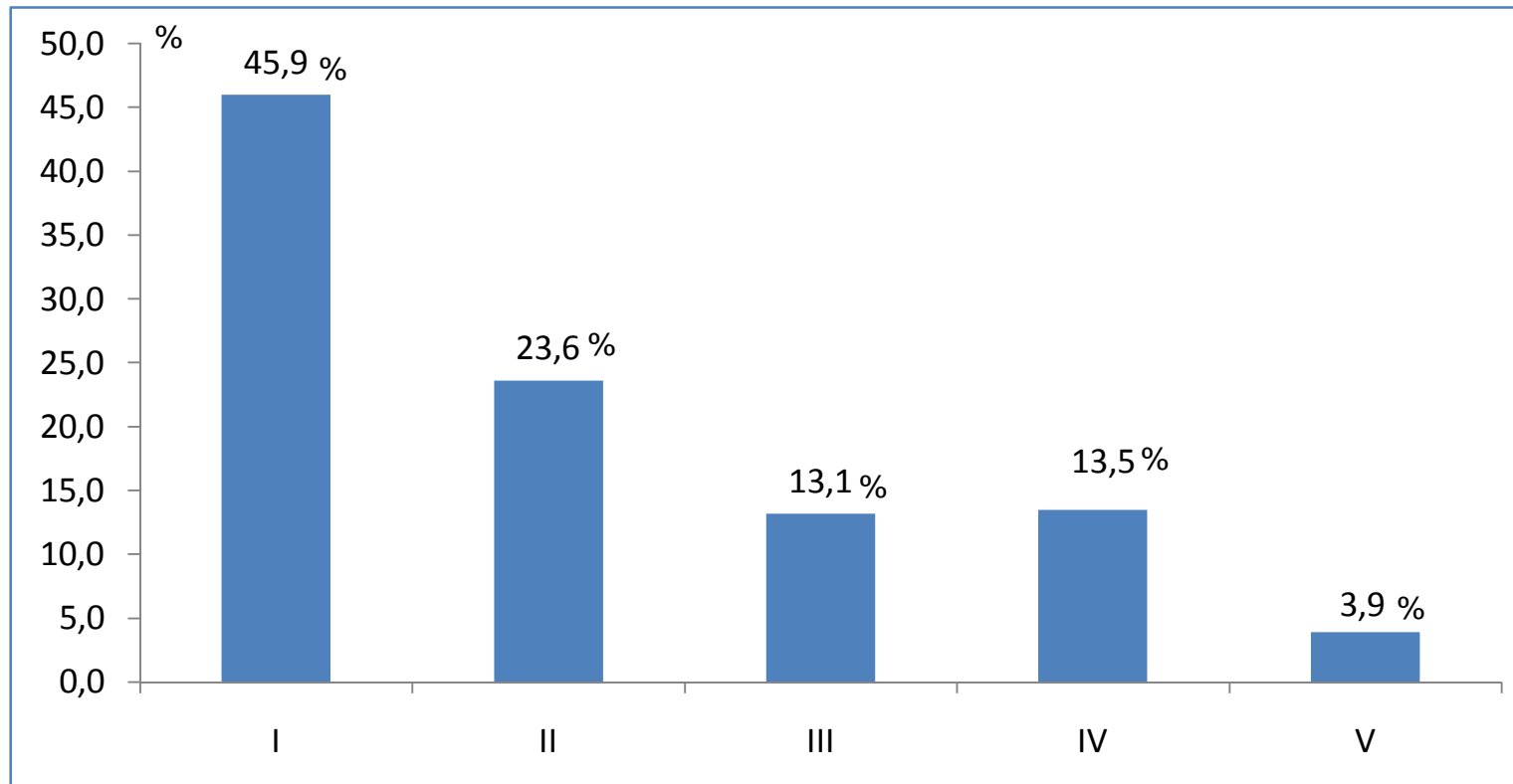

¿Quiénes son los niños(as) y adolescentes en Trabajo Infantil - TI?

“ 36,6% de los NNA en TI vive en hogares en situación de pobreza.

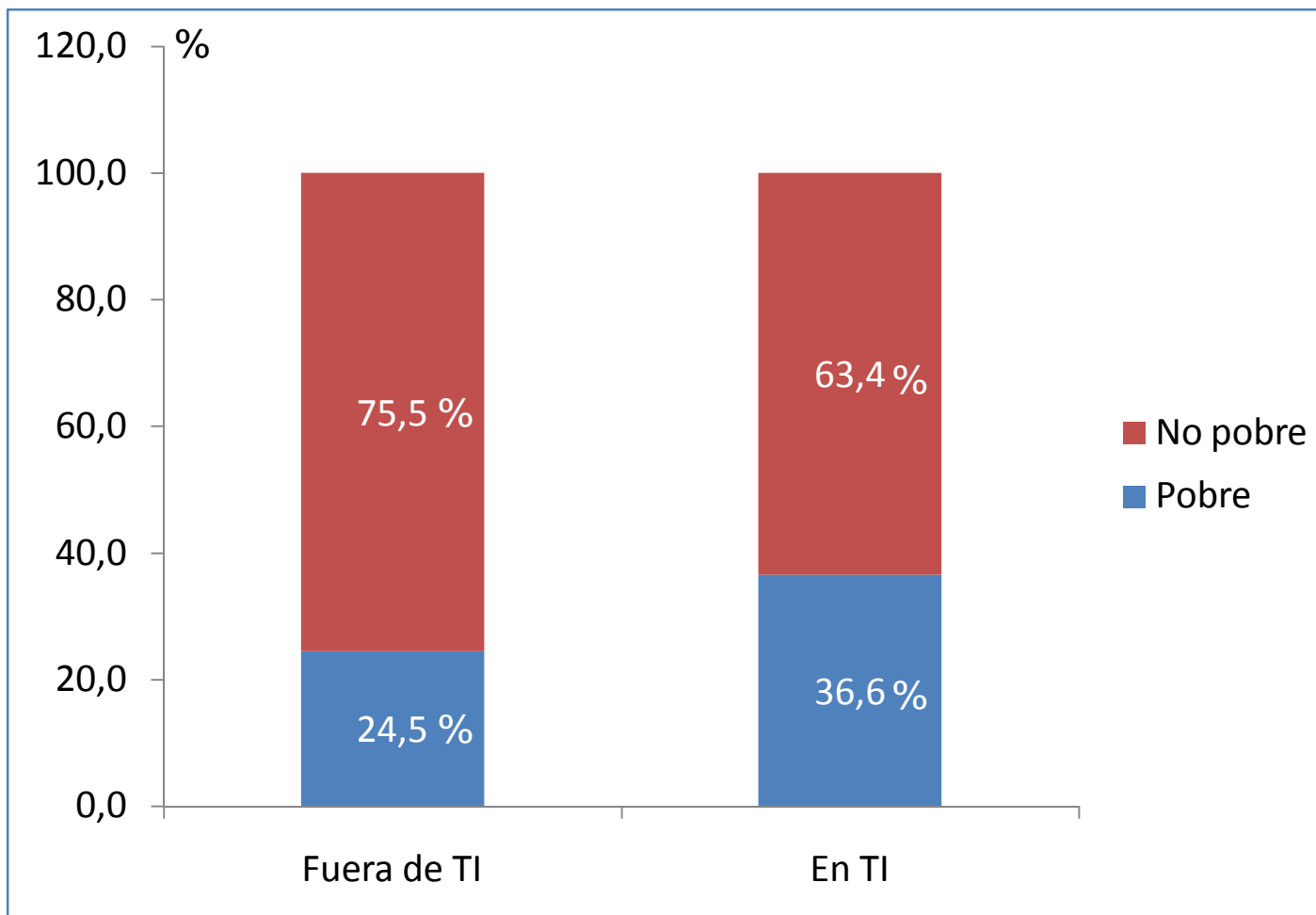

¿Quiénes son los niños(as) y adolescentes en Trabajo Infantil - TI?

- “ En hogares con NNA que realizan Trabajo Infantil: el 37% de las madres tiene educación media completa o más, mientras que en los hogares sin TI el porcentaje sube a 60%.

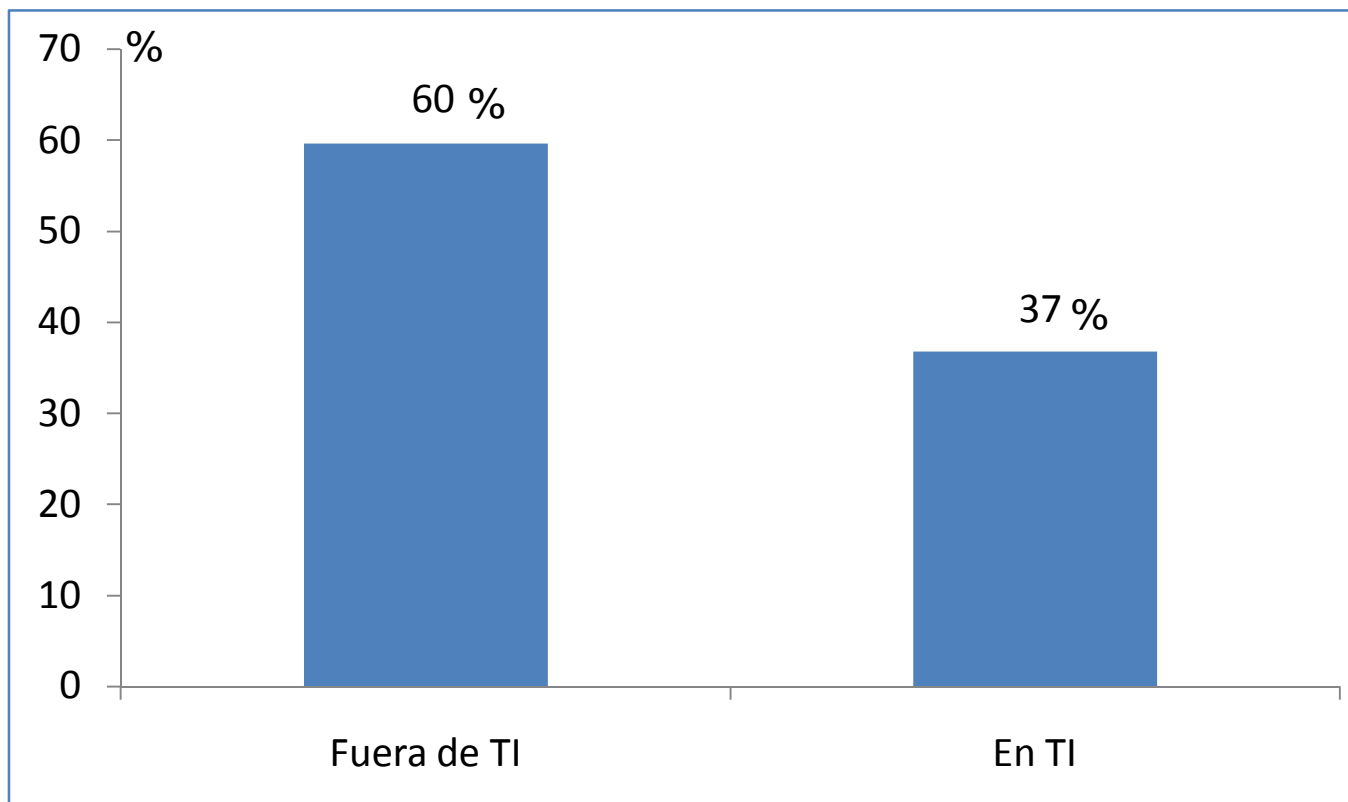

¿Quiénes son los niños(as) y adolescentes en Trabajo Infantil?

” Los NNA en Trabajo Infantil corresponden al 6,6% del total de NNA.

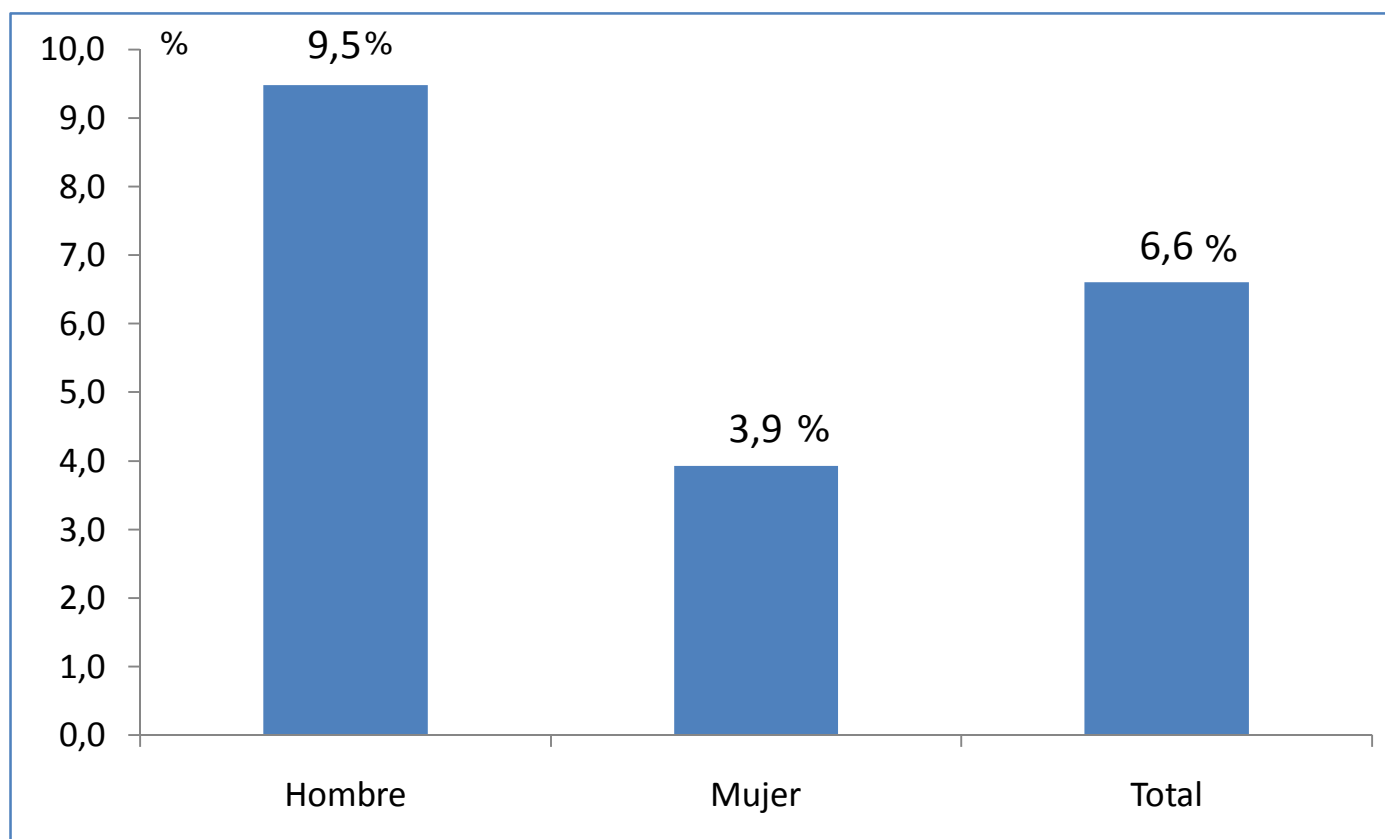

¿En qué trabajan los niños(as) y adolescentes que realizan Trabajo Infantil?

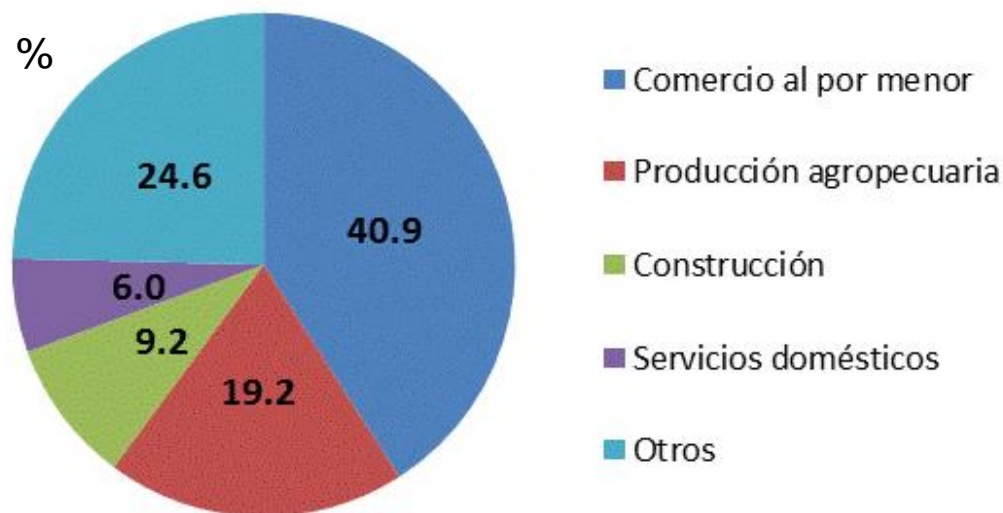

La mayoría de NNA trabajan en el comercio minorista (86 mil) y producción agropecuaria (40 mil). Un porcentaje significativo trabaja en el sector construcción (19 mil NNA) y en servicios domésticos (12 mil NNA, principalmente mujeres). En "otros" sectores, hay 52 mil NNA en actividades tales como transporte, elaboración de alimentos y servicios.



NIÑOS, NIÑAS Y
ADOLESCENTES EN
TRABAJO PELIGROSO

¿Cuántos niños(as) y adolescentes están en Trabajo Peligroso?



- “ El trabajo peligroso tiene alta incidencia en el país: **5,9%** de la población infantil.
- “ **9 de cada 10 niños en Trabajo Infantil están en Trabajo Peligroso.**

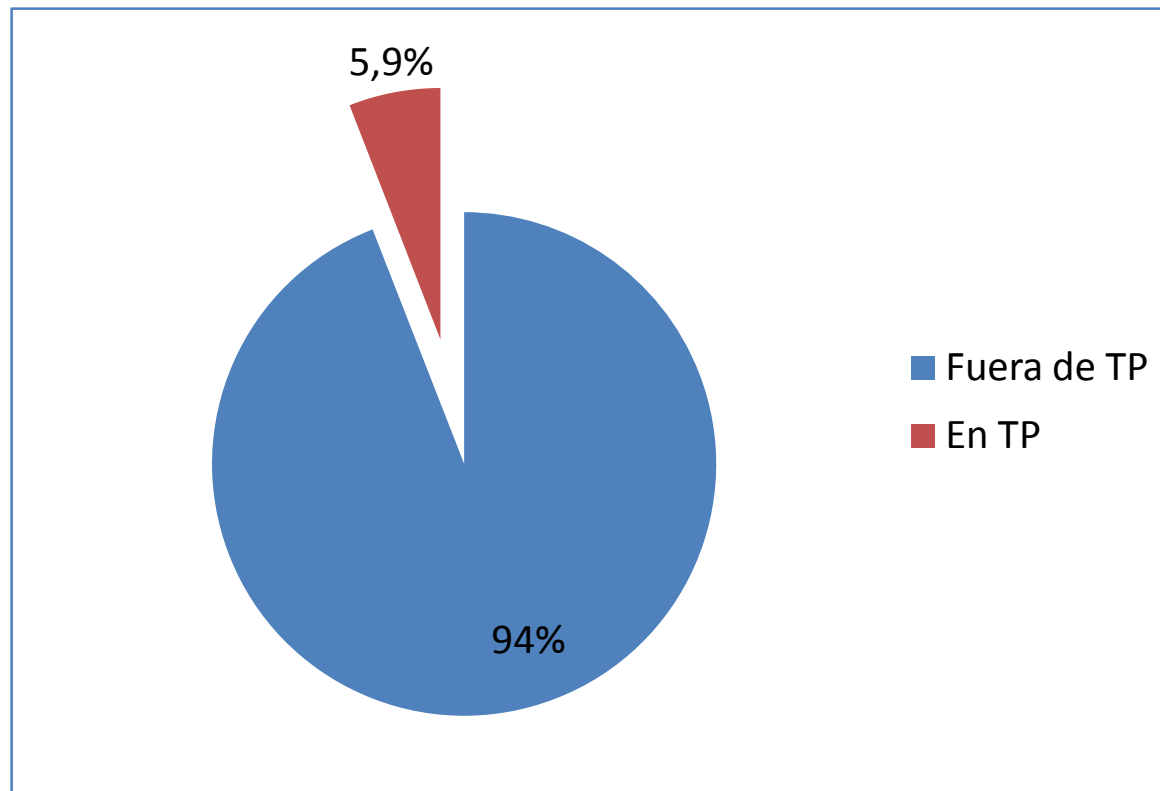

¿Cuántos niños(as) y adolescentes están en Trabajo Peligroso?

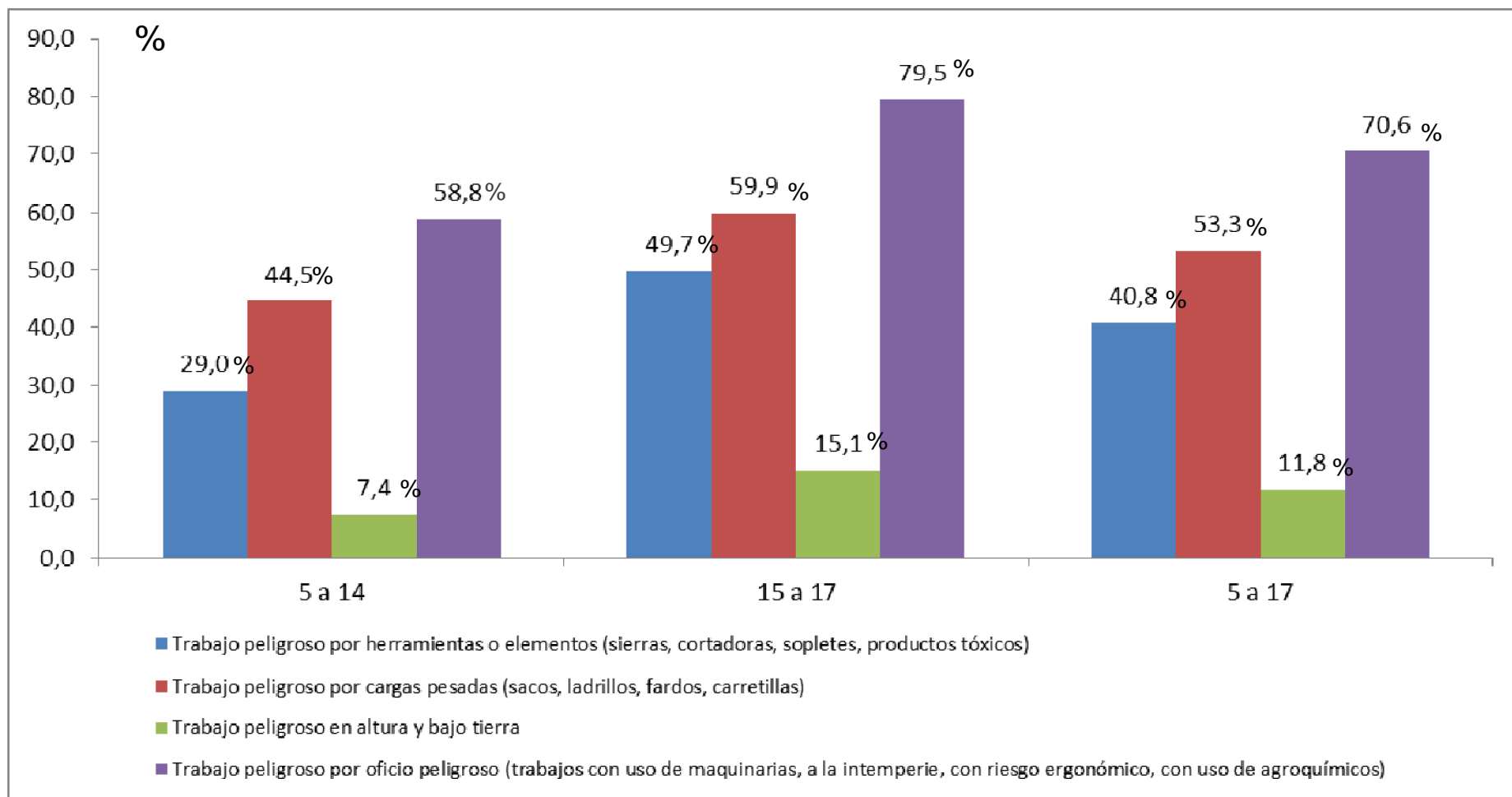

TAREAS DOMÉSTICAS

Tareas domésticas en el propio hogar

- “ Del total de niños(as) y adolescentes de 5 a 17 años, el 88% (2,9 millones) realiza tareas domésticas en el propio hogar, al menos una hora a la semana.
- “ Las niñas son quienes en mayor proporción realizan estas actividades.
- “ Por tramo de edad, 84% de NNA menores de 12 años realiza tareas domésticas versus 92% de NNA de 12 o más años.

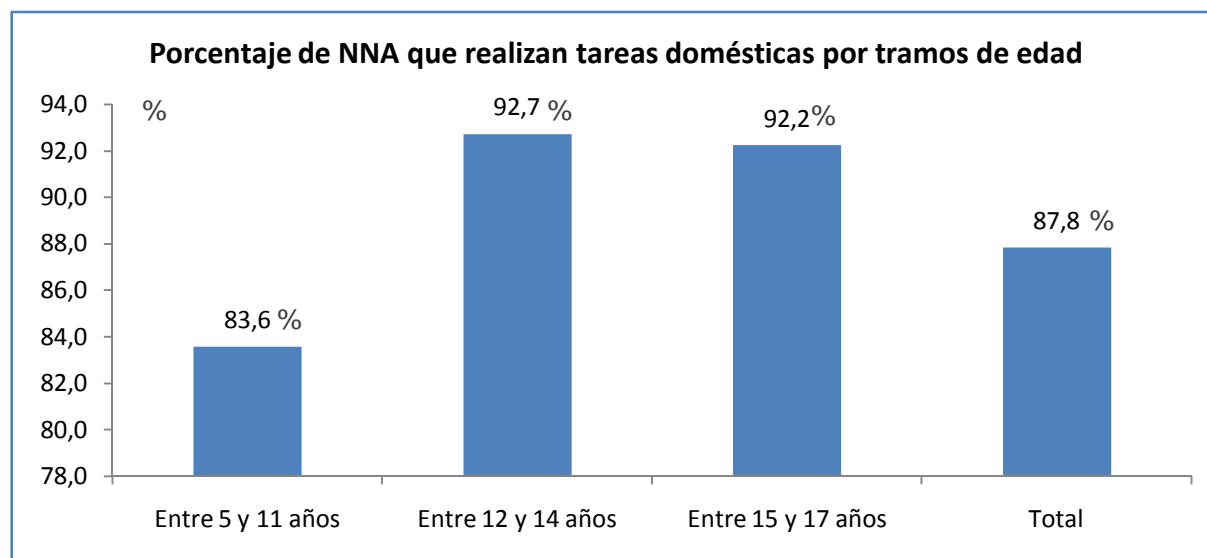

Tareas domésticas en el propio hogar de carácter peligroso (horario prolongado)

“ De los NNA que realizan tareas domésticas, las niñas son quienes en mayor proporción dedican 21 horas o más a la semana a desarrollar estas tareas. (129 mil niñas entre 15 y 17 años y 72 mil entre 5 y 14 años)

Rango de horas en tareas domésticas					
	Desde 1 hasta 7 hrs	Más de 7 hasta 14 hrs	Más de 14 hasta 20 hrs	21 hrs y más	Total
5 a 14 años					
Niños	64,6%	18,2%	7,5%	9,7%	100%
Niñas	56,6%	23,8%	8,7%	11,0%	100%
Total	60,4%	21,1%	8,1%	10,4%	100%
15 a 17 años					
Niños	48,0%	20,6%	9,6%	21,8%	100%
Niñas	30,7%	24,4%	11,6%	33,2%	100%
Total	38,8%	22,6%	10,7%	28%	100%

ANEXOS

Cambios metodológicos en medición del Trabajo Infantil al 2012 (EANNA 2012)



Características	2003	2012
Marco conceptual	Convenios internacionales / legislación nacional	Modificaciones en la legislación (Código del Trabajo y DS 50 2007) y Resolución de estadísticas de trabajo infantil, OIT 2008.
Definiciones estadísticas sobre trabajo infantil	Trabajo aceptable Trabajo inaceptable	Recoge avances de legislación chilena que prohíbe el trabajo peligroso (DS núm. 50 del 2007) y cambios mencionados en marco conceptual: - Trabajo infantil - Trabajo por debajo de la edad mínima - Trabajo peligroso (* excepción: trabajo permitido en rubro artístico.
Diseño muestral	Diseño ad-hoc: 8000 hogares con niños(as) y adolescentes de 5 a 17 años	Submuestra de seguimiento de la CASEN, muestra objetivo 10.000 casos. Se seleccionó 10% adicional, previendo no respuesta (11.500 hogares con niños(as) y adolescentes de 5 a 17 años).
Diseño de instrumentos	No hubo estudios cualitativos, solo pruebas piloto de encuesta	- Talleres con expertos en infancia y adolescencia. - Pre-test cuantitativo (aprox. 500 casos). - Estudios cualitativos para mejorar entrevista de niños(as) y percepción adulta sobre el trabajo infantil + pruebas piloto del proceso de levantamiento de la encuesta (50 casos). Lo anterior implica cambios sustantivos en las preguntas de la encuesta.
Recolección de datos	(1) Cuestionario único y (2) encuestadores de ambos sexos	(1) Cuatro cuestionarios: adultos, niños(as) de 5 a 8 años, niños(as) y adolescentes de 9 a 17 años y cuestionario autoaplicado adolescentes de 12 a 17 años, (2) consentimiento informado a padres y niños(as), (3) "ilustraciones" para niños(as): facilitar identificación de tareas del hogar y actividades económicas y (4) solo encuestadoras mujeres.

2012: actualiza la identificación de los niños en trabajo infantil y trabajo peligroso



Instrumentos y Ficha Técnica



Encuesta EANNA 2012

N

Niños(as) 5 a 8 años

SEXO:

Región	Comuna	Zona	Segmento	Mutualidad	Hogar
--------	--------	------	----------	------------	-------

Indicadores de pobreza:

Garantía de Confidencialidad

La Facultad de Economía y Negocios de la Universidad de Chile adherirá a la resolución en la Ley Orgánica N° 21.214 del Ministerio de Economía que, en el artículo 29, garantiza a quienes se someten a la Encuesta de Actividades de Niños, Niñas y Adolescentes (EANNA), que sus respuestas, sus datos personales, sus antecedentes académicos y laborales, así como los resultados de las pruebas que se realicen y personas o entidades determinadas de que dependa directamente su bienestar, no serán divulgados ni cedidos al Servicio de Impuestos Internos (SII) ni al Servicio de Registro Civil e Identificación (SRECI) ni al Servicio de Registro Civil e Identificación (SRECI). La información que cualquier persona sujeta a esta obligación, podrá consultar en el sitio internet por el artículo 247 del Código Penal.

Encuesta EANNA 2012

A

Niños(as) 9 a 17 años

SEXO:

Región	Comuna	Zona	Segmento	Mutualidad	Hogar
--------	--------	------	----------	------------	-------

Indicadores de pobreza:

Garantía de Confidencialidad

La Facultad de Economía y Negocios de la Universidad de Chile adherirá a la resolución en la Ley Orgánica N° 21.214 del Ministerio de Economía que, en el artículo 29, garantiza a quienes se someten a la Encuesta de Actividades de Niños, Niñas y Adolescentes (EANNA), que sus respuestas, sus datos personales, sus antecedentes académicos y laborales, así como los resultados de las pruebas que se realicen y personas o entidades determinadas de que dependa directamente su bienestar, no serán divulgados ni cedidos al Servicio de Impuestos Internos (SII) ni al Servicio de Registro Civil e Identificación (SRECI) ni al Servicio de Registro Civil e Identificación (SRECI). La información que cualquier persona sujeta a esta obligación, podrá consultar en el sitio internet por el artículo 247 del Código Penal.

Encuesta EANNA 2012

P

Encuesta Padres

SEXO:

Región	Comuna	Zona	Segmento	Mutualidad	Hogar
--------	--------	------	----------	------------	-------

Indicadores de pobreza:

Nombre Entrenador (Familia con dos apellidos en caso de ser un pariente):

Dirección (calle, N°, departamento o casa al correspondiente):

Celular: Teléfono:

(País / Población) o (Localidad / Entidad):

Comuna:

S.I. | Urbana
S.I. | Rural

Observaciones de la Dirección:

Garantía de Confidencialidad

La Facultad de Economía y Negocios de la Universidad de Chile adherirá a la resolución en la Ley Orgánica N° 21.214 del Ministerio de Economía que, en el artículo 29, garantiza a quienes se someten a la Encuesta de Actividades de Niños, Niñas y Adolescentes (EANNA), que sus respuestas, sus datos personales, sus antecedentes académicos y laborales, así como los resultados de las pruebas que se realicen y personas o entidades determinadas de que dependa directamente su bienestar, no serán divulgados ni cedidos al Servicio de Impuestos Internos (SII) ni al Servicio de Registro Civil e Identificación (SRECI) ni al Servicio de Registro Civil e Identificación (SRECI). La información que cualquier persona sujeta a esta obligación, podrá consultar en el sitio internet por el artículo 247 del Código Penal.

Encuesta EANNA 2012

AA

Encuesta Autoaplicada

Adolescencia de 14 a 17 años

Entrevista

El cuestionario que está en tus manos fue elaborado por un grupo de investigadores, encargados de la Encuesta de Actividades de Niños, Niñas y Adolescentes (EANNA), quienes están interesados en conocer la opinión y experiencia de los adolescentes. La información que proporcionarás será de mucha utilidad para entender el comportamiento de otros jóvenes como tú.

Este cuestionario no hay respuestas correctas o incorrectas. Si no estás seguro de tus respuestas, es importante que antes de que pases a un apartado o indicas la alternativa que más se acerca a tu opinión o experiencia.

Además, te queremos informar que nadie tendrá acceso a tus respuestas. Ni el encuestador que está frente tuyo, ni tus padres, ni amigos, ni vecinos, verán lo que respondes. Toda la información que nos entregas está respaldada por el Servicio Estadístico, lo que significa que es confidencial.

Si tienes alguna duda o requiere más información adicional, puedes contactarnos al teléfono 800 210000 o enviarnos un mensaje al correo electrónico eanna2012@inec.cl

Queremos que respondas lo más sinceramente posible, ya que tu participación y tus respuestas son muy valiosas para este estudio.

Muchas gracias,
Equipo EANNA 2012



Ficha Técnica

ENCUESTA DE ACTIVIDADES DE NIÑOS, NIÑAS Y ADOLESCENTES 2012

Organismos responsables	Ministerio de Desarrollo Social (ex Mideplan) Ministerio del Trabajo y Previsión Social Organización Internacional del Trabajo (OIT)
Organismos ejecutores	Instituto Nacional de Estadísticas (diseño muestral y cálculo de factores de expansión); Centro de Microdatos, Departamento de Economía, Universidad de Chile (selección de la muestra, trabajo de campo y procesamiento de los datos).
Población objetivo	Niños, Niñas y Adolescentes de 5 a 17 años residentes en hogares particulares[1] del área urbana y rural de las 15 regiones del país.
Cobertura	Corresponde a la misma cobertura geográfica de la encuesta Casen 2011 (nacional), donde se excluyen áreas de difícil acceso[2].
Marco muestral	Hogares entrevistados en la primera Submuestra Encuesta Casen 2011 (27.770 hogares en 26.869 viviendas particulares).
Diseño de la muestra	Diseño muestral bi- fásico (en dos fases) y estratificado por tramo de edad de la población de Niños(as) y Adolescentes. Con selección sistemática en cada estrato. Sobre-representa la población mayor de 9 años.

[1] Se excluyen los niños que habitan en instituciones y situación de calle.

[2] Las áreas de difícil acceso (ADA) definidas por el Instituto Nacional de Estadísticas (INE) incluyen a las comunas de General Lago, Colchane, Ollagüe, Juan Fernández, Isla de Pascua, Cochamó, Chaitén, Futaleufú, Hualaihué, Palena, Lago Verde, Guaticas, O'Higgins, Tortel, Laguna Blanca, Río Verde, San Gregorio, Cabo de Hornos (Ex Navarino), Antártica, Primavera, Timaukel, Torres del Paine. Estas áreas geográficas no están incluidas en el Marco Muestral Maestro del INE, y por lo tanto tampoco en la Muestra Casen 2011, ni en la correspondiente muestra EANNA 2012.

Ficha Técnica

ENCUESTA DE ACTIVIDADES DE NIÑOS, NIÑAS Y ADOLESCENTES 2012

Tamaño de la muestra	9.978 en 7.836 hogares y 7.767 viviendas.
Período de trabajo de campo	24 Febrero a 2 Mayo de 2012[3]
Número de encuestadoras	221 (exclusivamente mujeres)
Modo de aplicación	Entrevista personal aplicada por encuestadoras en cuestionario de papel, para cuestionario de Niños y Niñas (5 a 8 años), de Adolescentes (9 a 17 años) y de Padres. Cuestionario de papel completado por el Niño(a) o Adolescente, sin asistencia de encuestadora. Cuestionario Autoaplicado (9 a 17 años).
Tiempo de entrevista (promedio)	Cuestionario Niños y Niñas (5 a 8 años): 20 minutos Cuestionario Adolescentes (9 a 17 años): 20 minutos[4]
Informantes	Cuestionario Niños y Niñas: Niños(as) 5 a 8 años Cuestionario Adolescentes: Adolescentes 9 a 17 años Cuestionario Autoaplicado: Adolescentes de 12 a 17 años Cuestionario de Padres: Adulto responsable principal[5].

[3] El trabajo de campo en la región de Aysén comenzó el 1 de abril y se extendió hasta el 2 de mayo de 2012. Debido al bloqueo de acceso por conflicto en la región entre el 13 de febrero y 25 de marzo 2012.

[4] Para los cuestionarios autoaplicado y de padres no se registró el tiempo de la entrevista.

[5] Responsables principales son denominados los padres, abuelos o tutores de los niños, niñas y adolescentes.

Ficha Técnica

ENCUESTA DE ACTIVIDADES DE NIÑOS, NIÑAS Y ADOLESCENTES 2012

Unidad de Análisis	Niños, Niñas y Adolescentes, de 5 a 17 años
Nivel de estimación	La encuesta es representativa a nivel de Macrozona.
Número de Estratos y Conglomerados	525 estratos, conformados por las variables comuna y zona. 2.437 conglomerados urbanos, 316 rurales[6].
Control de Calidad	10% de supervisión interna Centro de Microdatos.
Otros	Entrevista voluntaria No se solicitan datos personales (sin RUN, sin apellidos) Bases de datos de acceso público
Número de NNA estimados	3.327.939
Margen de error	0,76 puntos porcentuales

[6] En la primera submuestra de la Encuesta Casen 2011, el número de estratos fue 544 y 3.143 conglomerados urbanos y 332 rurales.